Nemocnice Náchod

VÝROČNÍ ZPRÁVA OBLASTNÍ NEMOCNICE NÁCHOD A.S.

ROK 2020

Na základě podkladů z odborných útvarů zpracovala Lenka Fialová a Ing. Alena Prušinovská.
Předkládá RNDr. Bc. Jan Mach, předseda správní rady ONN a.s.

OBSAH

Slovo předsedy správní rady	3
Struktura zdravotnických pracovišť	4
Vedení nemocnice	7
Události roku	8
Statistické údaje	16
Struktura nákladů a výnosů	24
Zpráva předsedy správní rady o podnikatelské činnosti a o stavu majetku	26
Zpráva o vztazích mezi ovládající osobou, ovládanou osobou a ostatními propojenými osobami	43
Účetní výkazy (rozvaha, výkaz zisku a ztráty)	55
Příloha v účetní závěrce	61
Organizační struktura	79
Přehled o změnách vlastního kapitálu	84
Přehled o peněžních tocích	85

SLOVO PŘEDSEDY SPRÁVNÍ RADY

Vážení přátelé, spolupracovníci a dobrodinci naší nemocnice!

V úvodním slovu poslední výroční zprávy jsem psal o tom, že jsme měli příležitost více si uvědomit nepostradatelnost našich zdravotníků a náročnost jejich povolání. Čas, který uplynul od psaní oněch řádků, byl v mnohém výjimečný, neopakovatelný, naplněný obrovským vypětím sil, mnohdy také pocity zmaru a vyčerpání, jak toho fyzického, tak nezřídka kdy také toho psychického. Na druhé straně to byl čas velmi poučný, čas mnoha příležitostí k prohlubování znalostí a dovedností, přes všechna opatření také čas navazování nových vztahů a kontaktů s dobrými lidmi ochotnými pomoci a čas, kdy jsme se mohli v nemocnici lépe poznat. Uplynulý rok byl také časem, který nás vedl k hlubší spolupráci a koordinaci s ostatními nemocnicemi, zdravotnickou záchrannou službou, Královéhradeckým krajem, Armádou České republiky a dalšími subjekty. Náš region byl velmi intenzivně zasažen pandemií onemocnění COVID-19 jak v její podzimní fázi, tak také v té zimní, kdy přišel kvůli tzv. britské mutaci s ještě větší razancí. Nasazení všech zdravotníků bylo extrémní. Jen díky tomu se nemocnice naší velikosti dokázala nezhroutit pod náporem stále nových a nových pacientů, které neúnavně přivážela nejen zdravotnická záchranná služba. Všem patří velké poděkování a uznání. Poděkování patří také těm, kteří práci zdravotníkům jakkoliv usnadňovali a zpříjemňovali.

Naše nemocnice se intenzivně zapojily také do prevence šíření onemocnění COVID-19, ať již v podobě testování nebo očkování.

Ani v době pandemie se nezastavily práce na důležitých rozvojových aktivitách našich nemocnic. Královéhradecký kraj významným způsobem investuje do všech lokalit, ve kterých působíme. V závěru roku byla předána zhotovitelem stavba dvou nových pavilonů náchodské nemocnice, mimochodem největší investiční akce kraje v historii, v Broumově započala poslední etapa rekonstrukce nemocnice a v Rychnově nad Kněžnou probíhá rozsáhlá rekonstrukce obvodového pláště pavilonu DIGP a byla dokončena projektová dokumentace a vydáno stavební povolení na výstavbu nového pavilonu urgentní medicíny, chirurgie a dalších oddělení. Tyto kroky jsou zcela zásadní pro zlepšování kvality poskytované péče a vytváření moderního a příjemného prostředí jak pro pacienty, tak pro personál nemocnic.

Přes obtížnost uplynulého roku uzavřela Oblastní nemocnice Náchod a.s. rok 2020 se ziskem přesahujícím 50 mil. korun. Na tomto výjimečném výsledku hospodaření mají zásluhu všichni pracovníci nemocnice. Je výsledkem jejich intenzivní a obětavé práce.

Přejme si do následujícího období v prvé řadě pevné zdraví, dostatek vzájemného pochopení, dobré vůle, sil a životního optimismu.

S úctou a poděkováním všem, kteří se podíleli na všech aktivitách našich nemocnic v uplynulém roce

APOGEO AUDIT, s.r.o. • IČ 27197310 • osvědčení č. 651 • KA ČR

Jan Mach, předseda správní rady

STRUKTURA ZDRAVOTNICKÝCH PRACOVIŠŤ ONN A.S.

Struktura nemocnice Náchod

Areál horní nemocnice Náchod

Interní oddělení

Pracoviště hemodialýzy

Gynekologicko – porodnické oddělení

Dětské a novorozenecké oddělení

Oddělení klinické biochemie a diagnostiky

LPS pro děti a dorost

Areál dolní nemocnice Náchod

Anesteziologicko – resuscitační oddělení

Chirurgické oddělení

Ortopedické oddělení

Urologické oddělení

Ušní, nosní, krční oddělení

Neurologické oddělení

Rehabilitační oddělení lůžkové

Rehabilitační oddělení ambulantní

Oddělení klinické onkologie

APOGEO AUDIT, s.r.o. • IČ 27197310 • osvědčení č. 451 • KA ČR

Oddělení klinické hematologie a transfuzní služby

Oddělení klinické imunologie a mikrobiologie

Imunologicko – alergologická ambulance

Radiodiagnostické oddělení

Patologické oddělení

Infekční ambulance

LPS pro dospělé

Ambulantní pavilon Náchod-ambulance

Chirurgická

Mamologická

Plastické a estetické chirurgie

Algeziologie

Ortopedická

Urologická

Ušní, nosní, krční

Dětská

Klinická logopedie

Neurologická

Endoskopické centrum

Nutriční terapeut

Radiodiagnostická

Odběrová místnost

Jaroměř

Léčebna dlouhodobě nemocných, Lůžka následné péče, Sociální lůžka

Pracoviště klinické biochemie a diagnostiky

Interní a diabetologická ambulance

Nové Město nad Metují

Psychiatrické oddělení

Ortopedická ambulance

APOGEO AUDIT, s.r.o. • IČ 27197310 • Osvědčení č. 451 • KA ČR

Opočno

Oddělení klinické biochemie a diagnostiky

Praktický lékař pro dospělé České Meziříčí

Struktura nemocnice Broumov

Interní oddělení

Multidisciplinární JIP

Lůžka následné intenzívní péče

Lůžka dlouhodobé intenzívní ošetřovatelské péče

Lůžka následné péče, Sociální lůžka

Radiodiagnostické oddělení

Oddělení klinické biochemie a diagnostiky

Specializované ambulance

Struktura nemocnice Rychnov nad Kněžnou

Interní oddělení

Anesteziologicko – resuscitační oddělení

Chirurgické oddělení

Ortopedické oddělení

Gynekologicko – porodnické oddělení

Dětské a novorozenecké oddělení

Lůžka následné rehabilitační péče

Ambulantní rehabilitace

Oddělení laboratorní medicíny

Oddělení klinické onkologie

LPS pro dospělé

LPS pro děti a dorost

Dopravní zdravotní služba

Pracoviště laboratorní medicíny Týniště n. O.

APGEO AUDIT, s.r.o. • IČ 27197310 • KA ČR • osvědčení č. 451

VEDENÍ SPOLEČNOSTI K DATU SESTAVENÍ VÝROČNÍ ZPRÁVY:

Předseda správní rady ONN a.s.	RNDr. Bc. Jan Mach
Člen správní rady	Ing. Luboš Mottl
Člen správní rady	Zdravotnický holding Královéhradeckého kraje a.s. (při výkonu funkce zastupuje Ing. Marian Tomášik, MBA)
Prokurista, vedoucí odboru úhrad zdr. péče	Ing. Lukáš Hartwich
Náměstek pro léčebnou péči	MUDr. Ladislav Tichý, MUDr. Miroslav Švábl
Náměstek pro léčebnou péči Nemocnice Rychnov nad Kněžnou	MUDr. Marcel Maršík
Náměstkyně pro ošetřovatelskou péči	Mgr. Markéta Vyhnanovská
Náměstkyně pro ošetřovat. péči Nemocnice Rychnov nad Kněžnou	Mgr. Petra Zimová
Technický náměstek	Miroslav Bůžek
Vedoucí útvaru personálního řízení a mezd	Mgr. Lukáš Holub
Vedoucí útvaru ICT	Ing. Bohuslav Hrabčuk

APOGEO AUDIT, s.r.o. • IČ 27197310 • osvědčení č. 451 • KA ČR

ZDRAVOTNICKÝ HOLDING KHK A OBLASTNÍ NEMOCNICE NÁCHOD MAJÍ NOVÉ VEDENÍ

Představenstvo Zdravotnického holdingu Královéhradeckého kraje a.s. schválilo personální změny ve vedení Zdravotnického holdingu KHK a náchodské nemocnice. Ing. Ivana Urešová oznámila své odstoupení z funkce statutární ředitelky Oblastní nemocnice Náchod k 29. 2. 2020. Následně ji představenstvo Zdravotnického holdingu KHK zvolilo předsedkyní představenstva Zdravotnického holdingu Královéhradeckého kraje a.s. s účinností od 1. 3. 2020. 30. 11. 2020 byla z této pozice odvolána. Předsedou představenstva ZH KHK se stal Ing. Marian Tomášik, který byl do té doby místopředsedou představenstva ZH KHK. Novým statutárním ředitelem Oblastní nemocnice Náchod a.s. byl jmenován RNDr. Bc. Jan Mach.

Od 1. 1. 2021 vstoupily v platnost nové stanovy Oblastní nemocnice Náchod a.s., které jsou v souladu s novelou zákona o obchodních korporacích, která narovnala určitou disharmonii v monistickém řízení společnosti. Do konce roku 2020 se na řízení ONN a.s. podílely dva orgány, statutární ředitel a správní rada. Nově je jen správní rada, která je tříčlenná. Má předsedu a dva členy. Předsedou je RNDr. Bc. Jan Mach, členem pak zástupce nemocnice v Rychnově nad Kněžnou Ing. Luboš Mottl a dalším členem je právnická osoba (ZH KHK), kterou zastupuje Ing. Marian Tomášik. Tato novinka by neměla přinést v rámci současného systému řízení žádnou viditelnou změnu.

KRÁLOVÉHRADECKÝ KRAJ DOKONČIL NEJVĚTŠÍ INVESTICI VE SVÉ HISTORII, NÁCHODSKÁ NEMOCNICE MÁ NOVÉ DVA MODERNÍ PAVILONY

Stavební část první etapy modernizace a dostavby Oblastní nemocnice Náchod stála 1,4 miliardy korun. Po 27 měsících je největší investice v historii Královéhradeckého kraje hotová. Dva nové pavilony na podzim 2020 zahájily zkušební provoz, aby na jaře roku 2021 začaly sloužit pacientům. Pavilon K bude sloužit jako centrální budova, kde se pacientům dostane vyšetření a kde bude probíhat veškerá operativa. Následnou péči pak zajistí pavilon J s kapacitou až 150 lůžek. Obě budovy jsou propojeny jak v nadzemní, tak v podzemní části. Do pavilonu K se po skončení zkušebního provozu přestěhuje oddělení porodnice, dětské oddělení, ARO a JIP, operační sály a všechny zobrazovací metody. V pavilonu J se budou nacházet lůžková oddělení chirurgie, ortopedie, gynekologie a porodnice. Než se do nových prostor nastěhovali zdravotníci a pacienti, tak náchodská nemocnice zorganizovala komentované prohlídky pro širokou veřejnost. Po malých skupinkách se v průběhu celého dne vystřídalo v pavilonech K a J téměř 500 lidí, kteří měli možnost prohlédnout si operační sály s moderními technologiemi, porodní sály s krásným výhledem, prostorné chodby, zázemí, čekárny a další místnosti.

MAGNETICKÁ REZONANCE V NÁCHODĚ

Oblastní nemocnice Náchod začátkem roku 2020 slavnostně spustila provoz magnetické rezonance a začala přijímat objednávky pacientů. Po týdnech stavebních a instalačních prací byl přístroj ještě do konce ledna 2020 ve zkušebním provozu. Pořízení a instalace přístroje magnetické rezonance do náchodské nemocnice je významným přínosem pro pacienty v její spádové oblasti, protože umožní zkrácení čekací doby na vyšetření, které patří v současné době mezi nejvyspělejší zobrazovací techniky.

IČ 27197310 • APOGEO AUDIT, s.r.o. • osvědčení č. 451 • KA ČR

Magnetická rezonance umožňuje vyšetření celého těla, zejména nervové soustavy, měkkých tkání, pohybové soustavy, břicha a pánve. Obrazové rozlišení především měkkých tkání je vynikající, a proto dnes magnetická rezonance patří u některých onemocnění přímo k základním lékařským vyšetřením. Oproti rentgenovým vyšetřením včetně výpočetní tomografie (CT) je její výhodou nepřítomnost rentgenového záření, naopak ale pro mnoho diagnóz zůstává vyšetřením základním a lépe vypovídajícím právě počítačová tomografie. Obě metody se vzájemně velmi dobře doplňují. Nevýhodou je zejména delší čas potřebný k vyšetření, který se obvykle pohybuje od 25–45 minut a nemožnost vyšetřit některé pacienty–například s implantovaným kardiostimulátorem.

NÁCHODSKÁ NEMOCNICE ZNOVU ÚSPĚŠNĚ OBHÁJILA SVOU AKREDITACI

První akreditace byla nemocnici udělena v roce 2017. Od 14. do 17. 9. 2020 akreditační komisaři po třech letech kontrolovali kvalitu a bezpečí zdravotní lůžkové péče ve všech zařízeních Oblastní nemocnice Náchod. Na základě tohoto šetření a v souladu s pravidly Spojené akreditační komise (SAK) ONN a.s. byla již podruhé vyhodnocena jako akreditovaná. Certifikát o udělení akreditace ONN a.s. získala do poloviny října 2023.

Auditoři SAK po čtyři dny ověřovali nastavené procesy a postupy nemocnice v souladu s akreditačními standardy. Zajímali se nejenom o poskytování léčebné a ošetřovatelské péče, ale také o vedení zdravotnické dokumentace nebo řízení a správu, bezpečí prostředí či řízení lidských zdrojů a o řadu dalších oblastí. Šetření současně probíhalo ve všech našich nemocnicích, tedy v Náchodě, Rychnově nad Kněžnou, Broumově, Novém Městě nad Metují a v Léčebně dlouhodobě nemocných v Jaroměři.

STAROSTOVÉ OBCÍ S ROZŠÍŘENOU PŮSOBNOSTÍ Z NAŠEHO REGIONU V NEMOCNICI

Vzájemná komunikace, předávání informací a budování vztahů mezi občany, pacienty a spádovou nemocnicí je důležité. To bylo hlavním mottem setkání starostů měst a obcí z regionu s vedením nemocnice a krajského zdravotnictví, kterého se účastnili představitelé samospráv z Broumova, Teplic nad Metují, Červeného Kostelce, Hronova, České Skalice, Police nad Metují, Jaroměře, Dobrušky a Nového Města n. Metují.

Setkání inicioval ředitel nemocnice a zúčastnila se ho i předsedkyně představenstva Zdravotnického holdingu KHK a náměstek hejtmana pro zdravotnictví. Ředitel nemocnice požádal přítomné starosty o spolupráci na úrovni předávání informací prostřednictvím městských zpravodajů. Starostové měli možnost prohlédnout si interiér nových pavilonů.

NOVÉ PLICNÍ VENTILÁTORY PRO PACIENTY V NÁCHODSKÉ NEMOCNICI

Čtyři z celkem jedenácti nových plicních ventilátorů převzali 28. dubna 2020 zástupci Oblastní nemocnice Náchod v čele se statutárním ředitelem a náměstkem hejtmana Královehradeckého kraje zodpovědného za oblast zdravotnictví. Královéhradecký kraj na pořízení ventilátorů vynaložil pět milionů korun. Nové ventilátory byly instalovány na ARO a oddělení COVID JIP, které bylo nově rozšířeným pracovištěm ARO.

APOGEO AUDIT, s.r.o. IČ 27197310 osvědčení č. 451 KA ČR

Nové plicní ventilátory měly být původně dodány po dokončení stavby nových pavilonů Oblastní nemocnice Náchod. Urychlený nákup ale nemocnice realizovala na základě doporučení managementu krajského zdravotnictví, a to kvůli šířícímu se onemocnění COVID-19 v České republice. Podle dosavadních zkušeností je plicní ventilace důležitá pro přežití pacientů s těžším průběhem onemocnění. Přístroj pomáhá nemocným s dýcháním – dodává jim kyslík, odvádí kysličník uhličitý a zároveň mechanicky nahrazuje napadené plíce. Plicní ventilátor ale slouží nejen lidem s onemocněním COVID-19. Lékaři ho využívají u všech pacientů s těžkým postižením plic, které může způsobit například úraz či těžká interní choroba. Použití plicního ventilátoru u lidí s respiračním selháním je zpravidla dlouhodobé.

COVID-19

Vyšetření na COVID-19 je od jara 2020 prováděno v areálu náchodské a rychnovské nemocnice. Mikrobiologická a imunologická laboratoř v Oblastní nemocnici Náchod testuje přítomnost koronaviru v odebraných vzorcích. Testování metodou PCR bylo za rok 2020 v této laboratoři provedeno z více než 45 tisíc vzorků.

Vedle přímé metody PCR testu na COVID-19 náchodská nemocnice také provádí vyšetření na přítomnost protilátek proti viru SARS-COV-2, který může potvrdit dříve prodělané onemocnění. Vyšetření se provádí z krve pacienta.

V prosinci 2020 bylo zahájeno v odběrových centrech ONN v návaznosti na rozhodnutí Vlády ČR bezplatné antigenní testování pro veřejnost. Tento rychlý diagnostický test pro kvalitativní detekci antigenu SARS-CoV-2 je účinný zejména u osob v akutní fázi nákazy.

SPECIÁLNÍ LŮŽKA PRO NOVOROZENCE ZMĚŘÍ ŽIVOTNÍ FUNKCE A POMŮŽOU S RESUSCITACÍ

Vyhřívaná novorozenecká lůžka se zabudovanou váhou a měřidly životních funkcí začala jako první nemocnice v republice používat Oblastní nemocnice Náchod. Speciální pomůcky, které nemocnici zapůjčila společnost Medisap, poskytnou miminkům v prvních okamžicích života maximální komfort, zdravotníkům zase pomohou sledovat všechny důležité hodnoty a urychlí případnou resuscitaci.

Součástí lůžka je integrovaná resuscitační jednotka umožňující použití standardních pracovních postupů i možnost okamžitého transportu novorozence. Stanovení tepové frekvence a hladiny saturace krve kyslíkem proběhne po aktivaci funkce ResusView v horizontu jednotek vteřin. Pro vážení již není nutné novorozené miminko přemisťovat na studenou plochu váhy, lůžko totiž umožňuje pohodlné vážení přímo na teplém povrchu vyhřívané matrace. Vyhřívané lůžko Panda je navrženo dle požadavků mezinárodní rady pro resuscitaci.

NADACE KŘIŽOVATKA PŘEDALA DAREM DVACET MONITORŮ DECHU PRO DĚTI

Nadace Křižovatka zaslala prostřednictvím svého logistického partnera, společnosti DHL Express Czech Republic, 20 monitorů dechu Babysense v celkové hodnotě 40 000,- Kč novorozeneckému oddělení nemocnice v Náchodě. Poděkování patří společnostem ELTON HODINÁŘSKÁ, CDS Náchod, Trelleborg Bohemia, V[illegible] Náchod a ATAS elektromotory za finanční podporu, díky které bylo možné přístroje pro děti do nemocnice zakoupit.

APOGEO AUDIT, s.r.o. IČ 27197... KA ČR Oprávnění č. 451

Monitor dechu je zařízení, které upozorní zvukovým a světelným signálem okolí, že kojenec přestal dýchat na více jak 20 vteřin. Umožní tak nejen zdravotníkům na tuto život ohrožující situaci okamžitě reagovat. Jeho použití tak podstatně zvyšuje bezpečnost péče o malé děti, zvláště během jejich spánku. Hlavní činností Nadace Křižovatka je zprostředkování darování monitorů dechu mezi dárcem a nemocnicí. Oslovují organizace a společnosti, které jsou regionálně blízké obdarovávané nemocnici. Společně se jim daří zajišťovat postupné obnovování těchto citlivých přístrojů v nemocnicích téměř v celé ČR.

NEJMODERNĚJŠÍ LÉČBA MIGRÉNY V NÁCHODSKÉ NEMOCNICI

Neurologické oddělení Oblastní nemocnice Náchod získalo statut certifikovaného centra pro diagnostiku a léčbu bolestí hlavy. V Královéhradeckém kraji jde o jedno ze tří certifikovaných center. Náchodské nemocnici to umožňuje léčit migrénu nejmodernější metodou biologické léčby. Ambulance nově vzniklého centra pro diagnostiku a léčbu bolestí hlavy funguje od 1. 3. 2020. Pacienti z Náchodska se budou moci objednávat na doporučení praktického lékaře, pacienti z jiných okresů přes ošetřujícího neurologa.

NOVINKA V LÉČBĚ RAKOVINY PRSU V NÁCHODSKÉ NEMOCNICI

Náchodská nemocnice začala při léčbě karcinomu prsu používat přístroj SentiMag a zařadila se tak mezi deset nemocnic v republice, které za pomocí metody magnetické detekce sentinelových uzlin operují. Novinka přináší celou řadu výhod, a to jak pro nemocné, tak i pro operatéra. Při operaci nejde jen o samotné odstranění nádoru, ale také o vyšetření, které zjišťuje, zda se v lymfatických uzlinách netvoří metastázy. Nyní se značení sentinelových uzlin provádí nanočásticemi železa a navigace operatéra je tak na principu magnetu. Látku zpravidla jeden až dva dny před operací aplikuje své pacientce přímo chirurg, který bude výkon provádět. V den operace je pak malým řezem pacientce odstraněna s tumorem i látkou označená lymfatická uzlina, která je první na řadě v případě metastatického rozsevu. Následuje histologické vyšetření, které definitivně určí stadium onemocnění a následnou onkologickou terapii.

ZHOUBNÝ MELANOM

30. duben – Evropský den melanomu. Jedná se o celoevropskou kampaň prevence kožních nádorů, při které se sdělují občanům informace o předcházení, včasné diagnostice a léčbě kožních nádorů. K této kampani se již tradičně připojuje i Oblastní nemocnice Náchod a. s.

Maligní melanom, nejagresivnější kožní nádor, který vychází z pigmentotvorných buněk a představuje jedno z nejvážnějších onkologických onemocnění. Nejvíce postiženým orgánem je kůže, ale tento nádor může postihnout oko, ucho, ústní dutinu, střeva nebo genitál. Na jeho vzniku se podílí především ultrafialové záření, a to zejména jeho UVB složka. Vznik melanomu je dán naší genetickou výbavou a také pobytem na sluníčku v útlém dětství. I naše chování na slunci v dospělém věku zvyšuje riziko vytvoření maligního nádoru. V současné době se předpokládá, že počet mateřských znamének na kůži přímo úměrně souvisí s dávkou ultrafialového záření, kterou jsme dostali v prvních letech života. I když maligní melanom vzniká z mateřských znamének jen někdy, vzrůstá při jejich vyšším počtu úměrně i riziko vzniku tohoto nádoru.

APOGEE AUDIT, s.r.o. IČ 27195310 osvědčení č. 451 KA ČR

DEN BOJE PROTI RAKOVINĚ V NÁCHODSKÉ NEMOCNICI

Den boje proti rakovině se konal ve středu 30. 9. 2020 oproti původně plánovanému termínu v květnu. Vlivem okolností, kdy se primárně řešil COVID-19, se tento den musel přesunout. Organizátoři byli nuceni se tomuto přizpůsobit a požádali o pomoc naši nemocnici. Kytičky Měsíčku lékařského měli k dispozici kontroloři při vstupech do nemocnice.

AMBULANCE PRO LÉČBU BOLESTI

Od 4. září 2020 bude každý pátek mezi 8:00 a 14:00 hodinou v náchodské nemocnici otevřena nová ambulance pro léčbu bolesti. Sloužit bude pacientům s chronickou bolestí, kterou není možné zvládnout v ordinacích praktických nebo odborných lékařů. Léčba bude poskytována formou kombinovaných léčebných metod a individuálního přístupu.

Otevření ambulance pro léčbu bolesti je nadějí pro pacienty s chronickými bolestmi např. zad či kloubními, revmatickými, posttraumatickými či pooperačními nebo nádorovými bolestmi. Lidé dlouhodobě trpící těmito obtížemi dosud navštěvovali ordinace specializovaných lékařů, které pro ně nejsou vhodné vzhledem k vysoké vytíženosti těchto lékařů péčí o pacienty s akutními problémy. Mezi léčebné metody patří mimo jiné například využití léčebného konopí či intervenční techniky pod sonografickou navigací, zejména pak ale spolupráce s odbornými lékaři.

KOMUNIKACE S NESLYŠÍCÍMI

Infocentrum náchodské nemocnice je připraveno na komunikaci s pacienty se sluchovým nebo kombinovaným postižením. Disponuje tabletem s aplikací Tichá linka, která umožňuje tlumočení znakového jazyka a přepisu mluvené řeči do textu online. Je určena lidem se sluchovým nebo kombinovaným postižením a umožňuje jim komunikovat se slyšícími lidmi bez bariér. Klient při použití zvolí vhodnou službu. Pokud komunikuje ve znakovém jazyce, vybere si online tlumočení a spojí se s tlumočníkem prostřednictvím videohovoru. Pokud komunikuje v českém jazyce, zvolí službu přepisu a spojí se s přepisovatelem skrze textové okno. Tlumočník/přepisovatel potom zprostředkuje telefonickou nebo osobní komunikaci či upraví nebo přeloží text.

MEZINÁRODNÍ DEN SESTER A OŠETŘOVATELSTVÍ

Mezinárodní den sester a ošetřovatelství se na celém světě slaví 12. května a je dnem poděkování těm, kteří odvádí náročnou a kvalitní práci a současně dovedou dát lásku druhým. Společně připomínáme veliké dílo zakladatelky ošetřovatelství Florence Nightingale. Po celém světě se tento den slaví již od 70. let 20. století, Česká republika si jej připomíná až od druhé poloviny 90. let. Jméno Angličanky Florence Nightingale bezesporu znají všechny zdravotní sestry. Jejími zásadami byla čistota a lidskost. Právě na den jejího narození připadá tento významný den. Vše, co je dnes pro nás samozřejmostí, jakou jsou čisté nemocnice, poskytování profesionální péče, vzdělanost sester, lidské zacházení s pacienty a řada dalších, vnesla do zdravotní péče právě tato výjimečná žena. Zcela zásadně na celém světě ovlivnila zdravotní péči 19. a 20. století. Celý rok 2020 označila Světová zdravotnická organizace (WHO) na počest dvoustého výročí narození Florence Nightingale za „Rok sester a porodních asistentek".

APOGEO AUDIT, s.r.o. • IČ 27197310 • osvědčení č. 451 • KA ČR

SVĚTOVÝ DEN HYPERTENZE V NÁCHODĚ A SVĚTOVÝ DEN HYGIENY RUKOU

Oblastní nemocnice Náchod se tradičně připojuje k Světovému dni hypertenze, který připadá každý rok na 17. května. Akce pro širokou veřejnost byla dne 27. května 2020.

Arteriální hypertenze-vysoký krevní tlak je nejčastějším kardiovaskulárním onemocněním se zvyšujícím se výskytem v závislosti na věku. V současnosti je odhadováno, že jen v České republice máme kolem 2 milionu osob trpících tímto onemocněním, jehož příčinou je často nezdravý životní styl. Příchozí zájemci měli proto možnost si tlak nechat odborně změřit.

V kontextu s onemocněním COVID-19, ale také v návaznosti na Světový den hygieny rukou, který připadal na 7. května 2020, si mohli zájemci vyzkoušet postup dezinfekce rukou a správnost si rovnou ověřit pod UV lampou.

BROUMOVSKÝ DEN ZDRAVÍ NA NÁDVOŘÍ KLÁŠTERA

Krásné počasí, magické prostředí barokního kláštera a dobrá nálada provázely Den zdraví s broumovskou nemocnicí v září 2020. Den zdraví byl spojen s Dnem prevence diabetu společnosti Edumed. Desítky lidí využily možnosti nechat si změřit tlak, naučit se zásady hygieny rukou či základy první pomoci a zkontrolovat svou hladinu cukru v krvi. Výsledky svých měření mohli lidé hned konzultovat s přítomnými zdravotními sestrami a specialistkami firmy Edumed. K dispozici byly také materiály firmy Fresenius Medical care, které pomáhají šířit osvětu prevence zdraví ledvin.

EVROPSKÝ ANTIBIOTICKÝ DEN

18. listopadu jsme si připomněli Evropský antibiotický den (ECDC), který tradičně probíhá s kampaní Světového antibiotického dne, která v roce 2020 připadla na 16. – 22. listopadu.

Laická veřejnost je upozorňována na správné a vhodné užívání antibiotik a na důsledky jejich častého nadužívání, které vedou k rozvoji antibiotické rezistence, tedy odolnosti bakterií vůči antibiotikům. Odborné veřejnosti jsou připomínány důsledky nevhodného předepisování antibiotik, nezbytnost důkladného vyšetření před předepsáním vhodného antibiotika a potřeba pacienty poučit o správném užívání antibiotik.

NÁCHODSKÉ MEZIOBOROVÉ DNY VIRTUÁLNĚ

15. ročník Náchodských mezioborových dnů proběhl pro historii konference neobvykle, avšak pro rok 2020 typickou virtuální formou. Program konference byl rozdělen do dvou vysílacích dnů, živé vysílání proběhlo ve dnech 10. a 11. prosince 2020 v době od 13 do 18 hodin.

DĚTI ZÁKLADNÍCH ŠKOL V ROLI ZDRAVOTNÍKŮ

Škola hrou – v tomto duchu se na Živé knihovně povolání učí děti základních škol poznávat, co obnáší jednotlivá povolání. Oblastní nemocnice Náchod s náchodskou zdravotnickou školou připravily společně část programu druhého ročníku tohoto projektu v Náchodě. Živá knihovna povolání, kterou realizuje Svaz průmyslu a obchodu ČR, si klade za cíl namotivovat žáky posledních ročníků základních škol ke studiu technických oborů, nedostatkových profesí a seznámit je s firmami, které působí v jejich okolí.

APOGEO AUDIT, s.r.o. IČ 27189510 osvědčení č. 451 KA ČR

Na pěti stanovištích v Městském divadle Dr. Josefa Čížka si žáci mohli vyzkoušet péči o pacienta. Na modelu si tak zkusili polohování nemocného, měření jeho fyziologických funkcí jako je krevní tlak, puls, saturace kyslíku, aplikaci injekcí, odběr krve a resuscitaci – jak na modelu dospělého, tak kojence. Děti se také dozvěděly, co obnáší zdravotnické povolání a jaké jsou možnosti uplatnění ve zdravotnictví. SOŠ sociální a zdravotnická – Evangelická akademie Náchod budoucím studentům představila zejména maturitní obor praktická sestra a učňovský obor ošetřovatel. Akce se účastnilo více než 250 žáků 8. a 9. tříd nejen z náchodských ZŠ, ale i z Police nad Metují a Machova.

NOVOROZENÝ CHLAPEČEK V NÁCHODSKÉM BABYBOXU

Zdravotníci náchodské nemocnice 26. 9. 2020 ráno našli v babyboxu novorozeného chlapečka. Je to poprvé za jedenáct let od instalace babyboxu v nemocnici, kdy zařízení posloužilo svému účelu. Čerstvě narozeného a zdravě vypadajícího chlapečka, který byl zřejmě jen několik hodin po porodu, někdo odložil do náchodského babyboxu v 8 hodin a 15 minut.

Zdravotní sestry novorozeneckého oddělení náchodské nemocnice pojmenovaly první miminko ze zdejšího babyboxu Adam, k tomuto jménu přidal pan Ludvík Hess, zakladatel babyboxů v ČR ještě jméno Ambrose.

INSTALACE NOVÉHO BABYBOXU V DOLNÍM AREÁLU NÁCHODSKÉ NEMOCNICE

V listopadu 2020 navštívili nemocnici panové Ludvík Hess (zakladatel babyboxů) a Zdeněk Juřica (jejich výrobce, firma MONTEL) v souvislosti s přípravou umístění nového babyboxu v dolním areálu náchodské nemocnice tak, aby umístění navazovalo na přesun dětského oddělení v Náchodě. Po mnohaletých zkušenostech s babyboxy bylo vybráno umístění u vstupu do dolního areálu nemocnice v pavilonu L (jídelna, občerstvení). Nemocnice Náchod má od 6. ledna 2021 babybox nové generace, který byl slavnostně uveden do provozu 4. února 2021. Nový babybox nemocnici daroval spolek Babybox – Ludvík Hess a Jakub Hess, kteří pomáhají odloženým dětem.

DĚTI Z MATEŘINEK NA JAROMĚŘSKU VYRÁBĚLY PRO KLIENTY LDN V JAROMĚŘI

Na 13. listopad připadá v kalendáři den laskavosti. Je to příležitost vykonat něco pro druhé. V rámci projektu MAP – místního akčního plánu rozvoje vzdělávání se již třetím rokem schází vedoucí učitelky a ředitelky mateřských škol z celého Jaroměřska na pravidelné pracovní skupině, kde společně plánují další vzdělávání pro pedagožky mateřských škol, sdílí svou praxi, radí se spolu a dávají si tipy na aktivity pro děti.

Na schůzce bylo ujednáno, že se skupina inspiruje MAPem Trutnov a den laskavosti oslaví po jejich vzoru, a to výrobky pro radost klientům – dědečkům a babičkám na oddělení LDN v Jaroměři. Myšlenka nadchla i všechny školky na Jaroměřsku: školky v Dolanech, Heřmanicích Chvalkovicích, v Jaroměři, Jasenné, Rasoškách, Rychnovku, Velichovkách a ve Velkém Třebešově. Nabídka byla přijata naší nemocnicí i týmem vedeným vrchní sestrou LDN a bylo domluveno předání dárečků v adventním čase.

APOGEO AUDIT, s.r.o. • IČ 27197310 • osvědčení č. 451 • KA ČR

Děti se činily, vyráběly svícínky z šišek, z krásných skleniček a drobné ozdoby na větvičky i krásná originální přání. Každá školka zapojila svou fantazii a dětičky přidaly svůj osobitý tvůrčí talent. Vznikla sbírka 125 výrobků včetně obrázků babiček a dědečků se srdíčky, která bude rozveselovat chodby léčebny. K předání dárečků došlo 10. prosince 2020 za přítomnosti několika paní učitelek z mateřských škol, vrchní sestry a zdravotních sester z LDN. Rozvíjet mezigenerační porozumění bude třeba i nadále.

OČKOVACÍ CENTRUM NEMOCNICE NÁCHOD

Očkovací centrum v nemocnici v Náchodě se otevřelo pro zdravotníky z našeho regionu 18. ledna 2021. Byl spuštěn i rezervační systém. Kapacita očkovacího centra je uzpůsobena objemu dodávek vakcín. Očkovací látka je z velké části od společností Pfizer a BioNTech a podává se ve dvou dávkách. Očkovací centrum se nachází v přízemí nového pavilonu K.

APOGEO AUDIT, s.r.o. • IČ 27197310 • osvědčení č. 451 • KA ČR

STATISTICKÉ ÚDAJE – POČET LŮŽEK

Počet lůžek dle oddělení k 31. 12. 2020

ODDĚLENÍ / NEMOCNICE	NÁCHOD	BROUMOV	RYCHNOV	CELKEM
interna	66	31	71	168
chirurgie (v Náchodě vč. ORL)	66		54	120
gynekologie a porodnice	45		30	75
pediatrie a novorozenci	45		30	75
multidisciplinární JIP		5		5
následná intenzívní péče		5		5
dlouhod. intenzívní ošetřov. péče		5		5
ARO	6		5	11
ortopedie	25		25	50
urologie	20			20
neurologie	38			38
rehabilitace	34			34
psychiatrie Nové Město n. Metují	30			30
LDN Jaroměř	103			103
LNP		64	40	104
CELKEM	478	110	255	843

APOGEO AUDIT, s.r.o. • IČ 27197310 • osvědčení č. 451 • KA ČR

Přepočtený stav k 31. 12. 2020

Kategorie	stav	podíl v %
Lékaři	183,47	13,38
Farmaceuti	3,00	0,22
§5+§6,21b	573,66	41,84
§8,9,19	88,25	6,44
§24	31,50	2,30
§7,10-18, 20-21a	20,88	1,52
§22-28, bez§24	17,93	1,31
§29-42	176,00	12,84
JOP§43	3,35	0,24
THP	121,53	8,86
Dělníci a provozní pracovníci	132,36	9,65
Pracovníci v sociálních službách	19,24	1,40
CELKEM	**1 371,17**	**100,00**

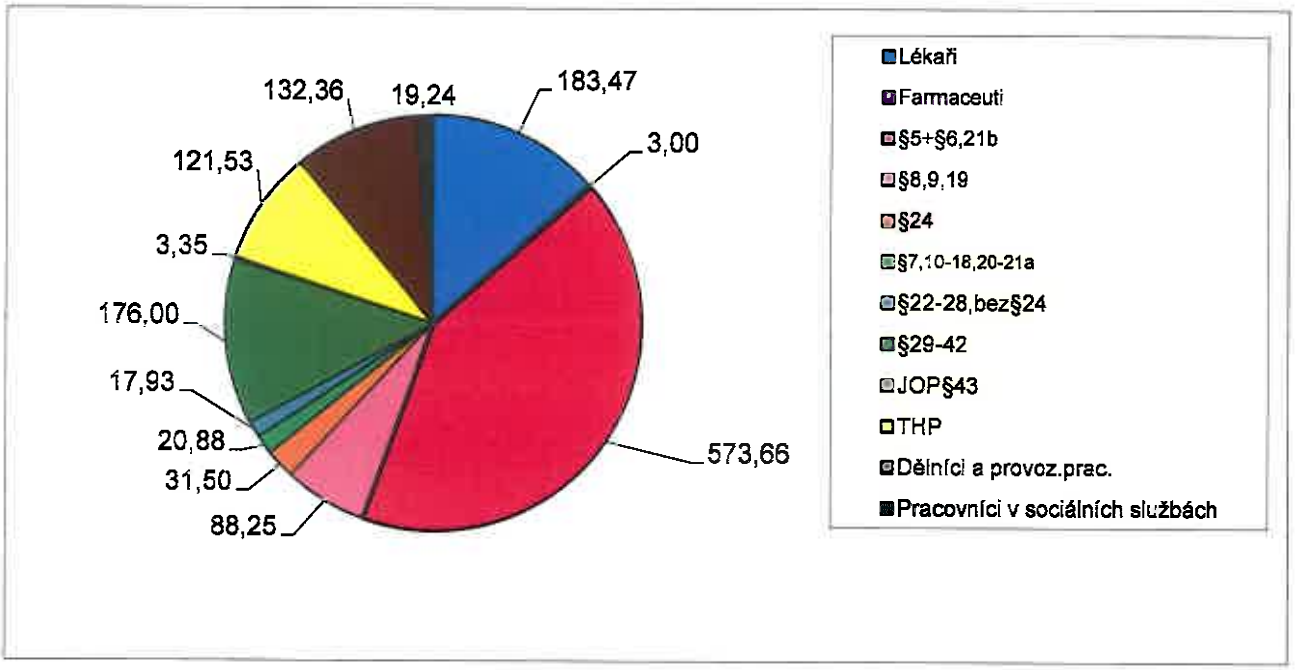

§5+§6,21b všeobecná sestra, porodní asistentka, praktická sestra
§8,9,19 zdravotní laborant, radiologický asistent, farmaceutický asistent
§24 fyzioterapeut
§7,10-18, §20-21a radiologický technik, nutriční terapeut, zdravotnický záchranář, ergoterapeut, zdravotně-sociální pracovník
§22-28, bez§24 odborný pracovník v laboratorních metodách a v přípravě léčivých přípravků, biomedicínský inženýr, logoped
§29-42 ošetřovatel, laboratorní asistent, sanitář, řidič zdravotní dopravní služby
Pracovníci v sociálních službách podle zákona č.108/2006 Sb. o sociálních službách

Oblastní nemocnice Náchod a.s. celkem

Kategorie	průměrný přepočtený počet za rok 2020	přepočtený počet k 31.12.2020	fyzický počet k 31.12.2020
Lékaři	179,79	183,47	228
Farmaceuti	3,00	3,00	3
§5+§6,21b	564,87	573,66	667
§8,9,19	88,85	88,25	91
§24	32,77	31,50	34
§7,10-18,20-21a	20,27	20,88	26
§22-28,bez§24	20,38	17,93	21
§29-42	181,26	176,00	190
JOP§43	2,66	3,35	5
THP	115,73	121,53	124
Dělníci a provoz.prac.	121,52	132,36	138
Pracovn.v sociál.služb.	20,10	19,24	22
Celkem	**1351,20**	**1371,17**	**1549**

Nemocnice Náchod

Kategorie	průměrný přepočtený počet za rok 2020	přepočtený počet k 31.12.2020	fyzický počet k 31.12.2020
Lékaři	107,43	111,57	139
Farmaceuti	2,92	3,00	3
§5+§6,21b	297,83	302,30	346
§8,9,19	53,44	52,31	54
§24	21,69	20,00	22
§7,10-18,20-21a	11,87	13,48	16
§22-28,bez§24	12,45	10,93	14
§29-42	84,95	81,65	89
JOP§43	2,66	3,35	5
THP	89,14	92,33	95
Dělníci a provoz.prac.	37,76	43,78	46
Celkem	**722,14**	**734,70**	**829**

APOGEO AUDIT, s.r.o. • IČ 27197310 • osvědčení č. 451 • KA ČR

STATISTICKÉ ÚDAJE – STRUKTURA PRACOVNÍCH KAPACIT

Nové Město nad Metují

Kategorie	průměrný přepočtený počet za rok 2020	přepočtený počet k 31.12.2020	fyzický počet k 31.12.2020
Lékaři	3,32	4,26	5
§5+§6,21b	11,51	12,25	15
§22-28,bez§24	1,00	1,00	1
§29-42	1,00	1,00	1
Celkem	**16,83**	**18,51**	**22**

Jaroměř

Kategorie	průměrný přepočtený počet za rok 2020	přepočtený počet k 31.12.2020	fyzický počet k 31.12.2020
Lékaři	3,25	2,40	3
§5+§6,21b	23,85	22,45	27
§8,9,19	4,00	4,00	4
§24	0,00	0,00	0
§29-42	17,39	17,00	18
THP	2,59	3,20	4
Dělnící	3,71	5,00	5
Pracovn.v sociál.služb.	12,02	11,30	13
Celkem	**66,81**	**65,35**	**74**

Nemocnice Broumov

Kategorie	průměrný přepočtený počet za rok 2020	přepočtený počet k 31.12.2020	fyzický počet k 31.12.2020
Lékaři	7,03	5,80	7
Farmaceuti	0,08	0,00	0
§5+§6,21b	49,51	51,15	58
§8,9,19	9,64	9,50	10
§7,10-18,20-21a	1,11	0,80	1
§24	0,00	0,00	0
§22-28,bez§24	2,61	2,20	2
§29-42	29,01	28,25	29
THP	4,13	3,75	3
Dělníci	3,07	2,38	3
Pracovn.v sociál.služb.	8,08	7,94	9
Celkem	**114,17**	**111,77**	**122**

APOGEO AUDIT, s.r.o. IČ 27197310 osvědčení č. 457 KA ČR

STATISTICKÉ ÚDAJE – STRUKTURA PRACOVNÍCH KAPACIT

Opočno

Kategorie	průměrný přepočtený počet za rok 2020	přepočtený počet k 31.12.2020	fyzický počet k 31.12.2020
Lékaři	1,58	1,60	2
§5+§6,21b	1,00	1,00	1
§8,9,19	3,00	3,00	3
§22-28,bez§24	0,84	0,80	1
Celkem	**6,42**	**6,40**	**7**

Nemocnice Rychnov nad Kněžnou

Kategorie	průměrný přepočtený počet za rok 2020	přepočtený počet k 31.12.2020	fyzický počet k 31.12.2020
Lékaři	57,18	57,84	72
§5+§6,21b	181,17	184,51	220
§8,9,19	18,77	19,44	20
§24	11,08	11,50	12
§7,10-18,20-21a	7,29	6,60	9
§22-28,bez§24	3,48	3,00	3
§29-42	48,91	48,10	53
THP	19,87	22,25	22
Dělníci a provoz.prac.	76,98	81,20	84
Celkem	**424,73**	**434,44**	**495**

Průměrná mzda

Rok	**2020**	**2019**	**2020 / 2019 v %**
Lékaři	89 866	79 248	113,40
Farmaceuti	63 123	56 706	111,32
§5+§6,21b	48 442	39 837	121,60
§7-21a (Díl 1)	46 332	36 908	125,53
§22-28 (Díl 2)	42 021	36 805	114,17
§29-42 (Díl 3)	29 463	23 118	127,45
JOP SŠ a VŠ §43	26 716	28 190	94,77
THP	37 784	36 342	103,97
Dělníci a provoz.prac.	23 729	19 396	122,34
Celkem	**47 582**	**40 462**	**117,60**

APOGEO AUDIT s.r.o. IČ 27197510 osvědčení č. 451

Kvalifikační struktura

Fyzický stav zaměstnanců k 31. 12. 2020

Dosažené vzdělání	stav	podíl v %
VŠ	434	28,02
VOV	102	6,58
SŠ s maturitou	726	46,87
SO bez maturity	51	3,29
Učební obor	152	9,81
Základní vzdělání	84	5,42
CELKEM	**1 549**	**100,00**

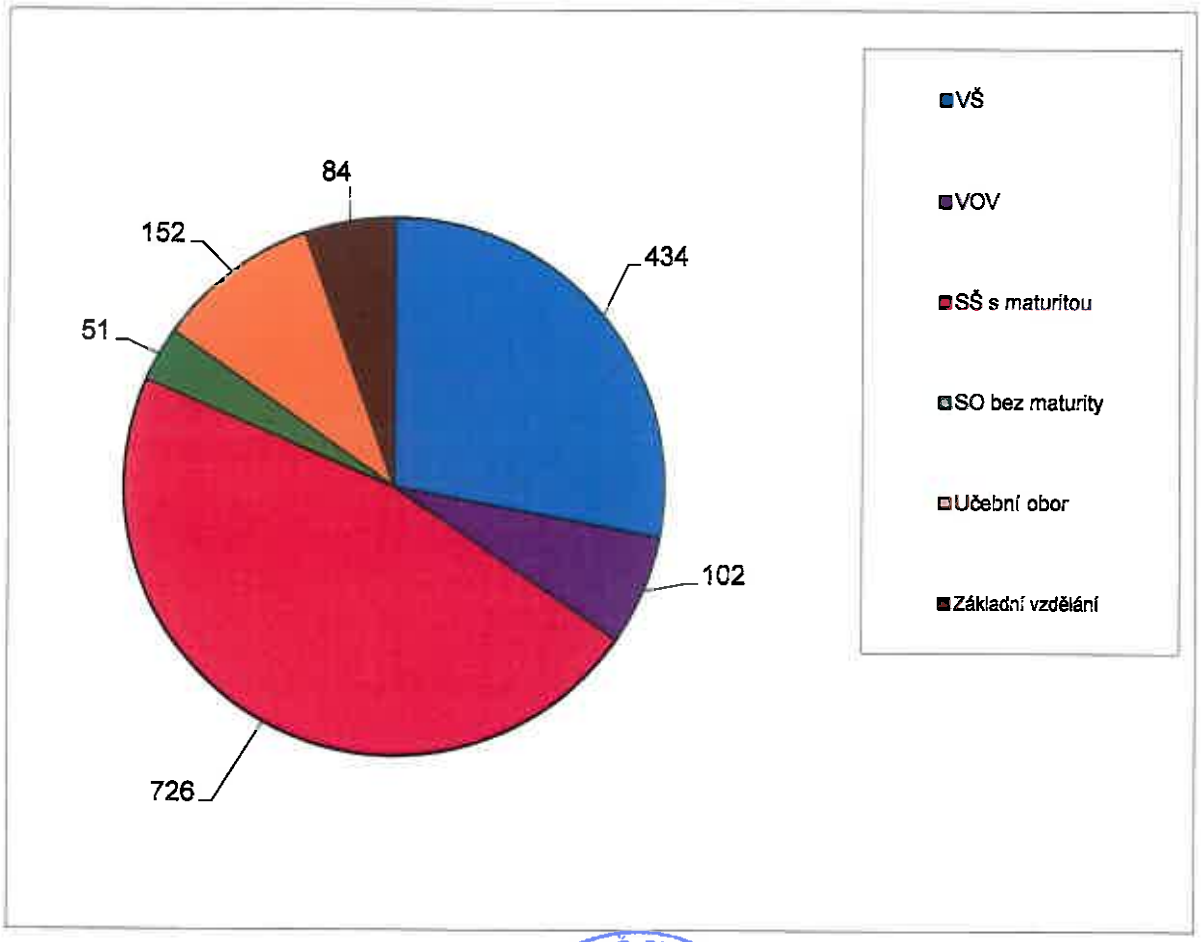

APOGEO AUDIT, s.r.o. • IČ 27197310 • osvědčení č. 451 • KA ČR

STATISTICKÉ ÚDAJE – VÝKONOVÉ UKAZATELE

Základní kapacitní a výkonové ukazatele

	ROK 2020	ROK 2019
VÝKONY V TISÍCÍCH BODECH		
nemocnice Náchod a Broumov	756 990	720 085
nemocnice Rychnov nad Kněžnou	233 060	237 756
CELKEM	990 050	957 841
PRŮMĚRNÝ POČET LŮŽEK		
nemocnice Náchod a Broumov	588	582
nemocnice Rychnov nad Kněžnou	255	255
CELKEM	843	837
POČET OŠETŘOVACÍCH DNŮ		
nemocnice Náchod a Broumov	111 178	131 974
nemocnice Rychnov nad Kněžnou	47 128	51 156
CELKEM	158 306	183 130
POČET HOSPITALIZOVANÝCH PACIENTŮ		
nemocnice Náchod a Broumov	15 041	19 123
nemocnice Rychnov nad Kněžnou	9 989	10 633
CELKEM	25 030	29 756
POČET AMBULANTNÍCH OŠETŘENÍ		
nemocnice Náchod a Broumov	146 046	177 944
nemocnice Rychnov nad Kněžnou	57 288	70 649
CELKEM	203 334	248 593
POČET OPERACÍ		
nemocnice Náchod	4 036	4 577
nemocnice Rychnov nad Kněžnou	2 786	3 114
CELKEM	6 822	7 691
POČET PORODŮ		
nemocnice Náchod	978	957
nemocnice Rychnov nad Kněžnou	653	538
CELKEM	1 631	1 495

APOGEO AUDIT, s.r.o. • IČ 27197310 • osvědčení č. 451 • KA ČR

STATISTICKÉ ÚDAJE – VÝKONOVÉ UKAZATELE

Počty vybraných výkonů

	ROK 2020	ROK 2019
HEMODIALÝZA		
nemocnice Náchod	3 267	3 463
HEMODIAFILTRACE		
nemocnice Náchod	3 741	3 448
CELKEM	7 008	6 911
OPERACE NA ORTOPEDICKÝCH ODDĚLENÍCH		
- ENDOPROTÉZY		
nemocnice Náchod	290	329
nemocnice Rychnov nad Kněžnou	351	437
CELKEM	641	766
- KYČELNÍ KLOUBY		
nemocnice Náchod	176	200
nemocnice Rychnov nad Kněžnou	203	269
CELKEM	379	469
- KOLENNÍ KLOUBY		
nemocnice Náchod	114	129
nemocnice Rychnov nad Kněžnou	148	168
CELKEM	262	297
MAMOGRAFICKÝ SCREENING		
nemocnice Náchod	6 167	6 618
MAMOGRAFICKÁ VYŠETŘENÍ CELKEM		
nemocnice Náchod	7 182	7 717
CT		
nemocnice Náchod	7 923	8 654
MAGNETICKÁ REZONANCE		
nemocnice Náchod	2 810	-

APOGEO AUDIT, s.r.o. • IČ 27197310 • osvědčení č. 451 • KA ČR

STRUKTURA NÁKLADŮ A VÝNOSŮ

Struktura nákladů v roce 2020

(v tis. Kč)

		%
Léky	70 907	4,09
Krev	13 594	0,78
SZM	210 987	12,18
Ost. Materiál + prodané zboží	60 410	3,49
Energie	33 264	1,92
Opravy a údržba	14 063	0,81
Revize	8 046	0,46
Nájemné	32 546	1,88
Úklid	23 174	1,34
Praní prádla	16 485	0,95
Stravné	4 754	0,27
Odpady	3 292	0,19
Ostraha	3 802	0,22
Ostatní služby	37 955	2,19
Osobní náklady	1 172 175	67,67
Odpisy	26 182	1,51
Ostatní náklady	486	0,03
NÁKLADY CELKEM	**1 732 122**	**100,00**

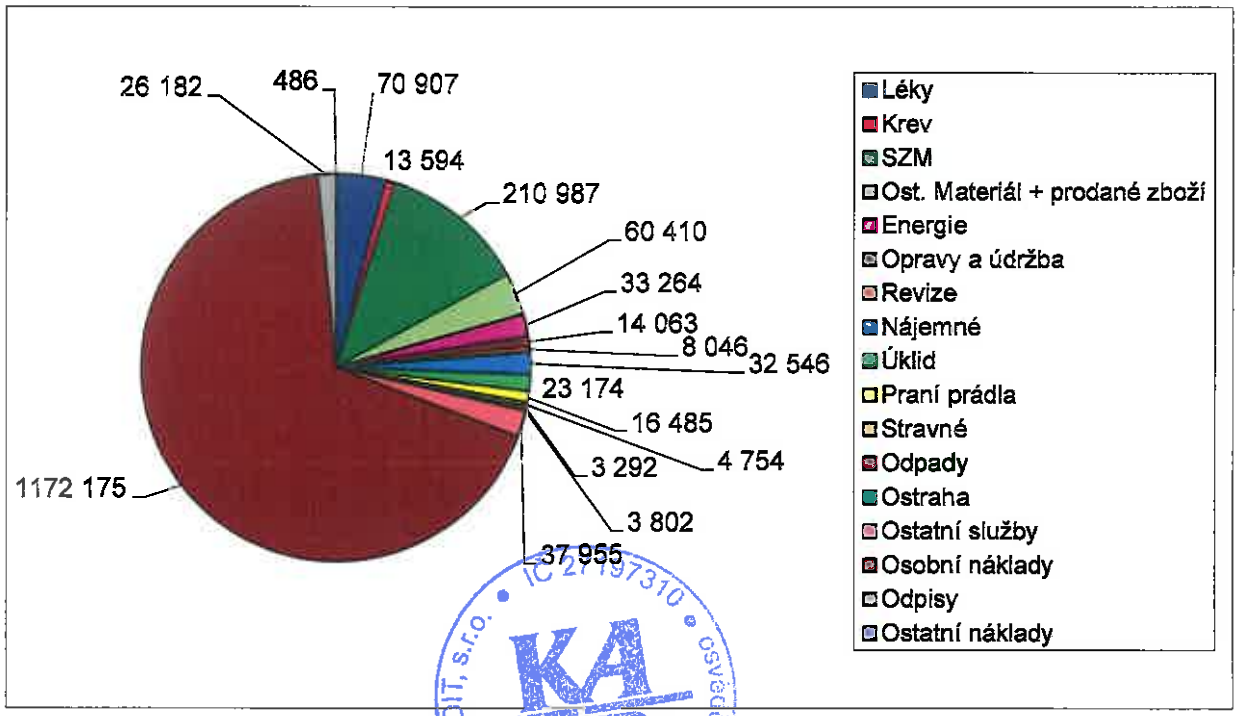

Struktura výnosů v roce 2020

(v tis. Kč)

		%
Tržby od zdravotních pojišťoven	1 445 991	81,13
Tržby za úhrady od pacientů	30 555	1,71
Tržby z prodeje služeb	13 729	0,77
Tržby za nájem	8 316	0,47
Tržby z prodeje materiálu	6 079	0,34
Provozní dotace KHK -vyrovnávací platba	133 808	7,51
Provozní dotace ostatní	126 473	7,10
Ostatní	17 278	0,97
VÝNOSY CELKEM	**1 782 229**	**100,00**

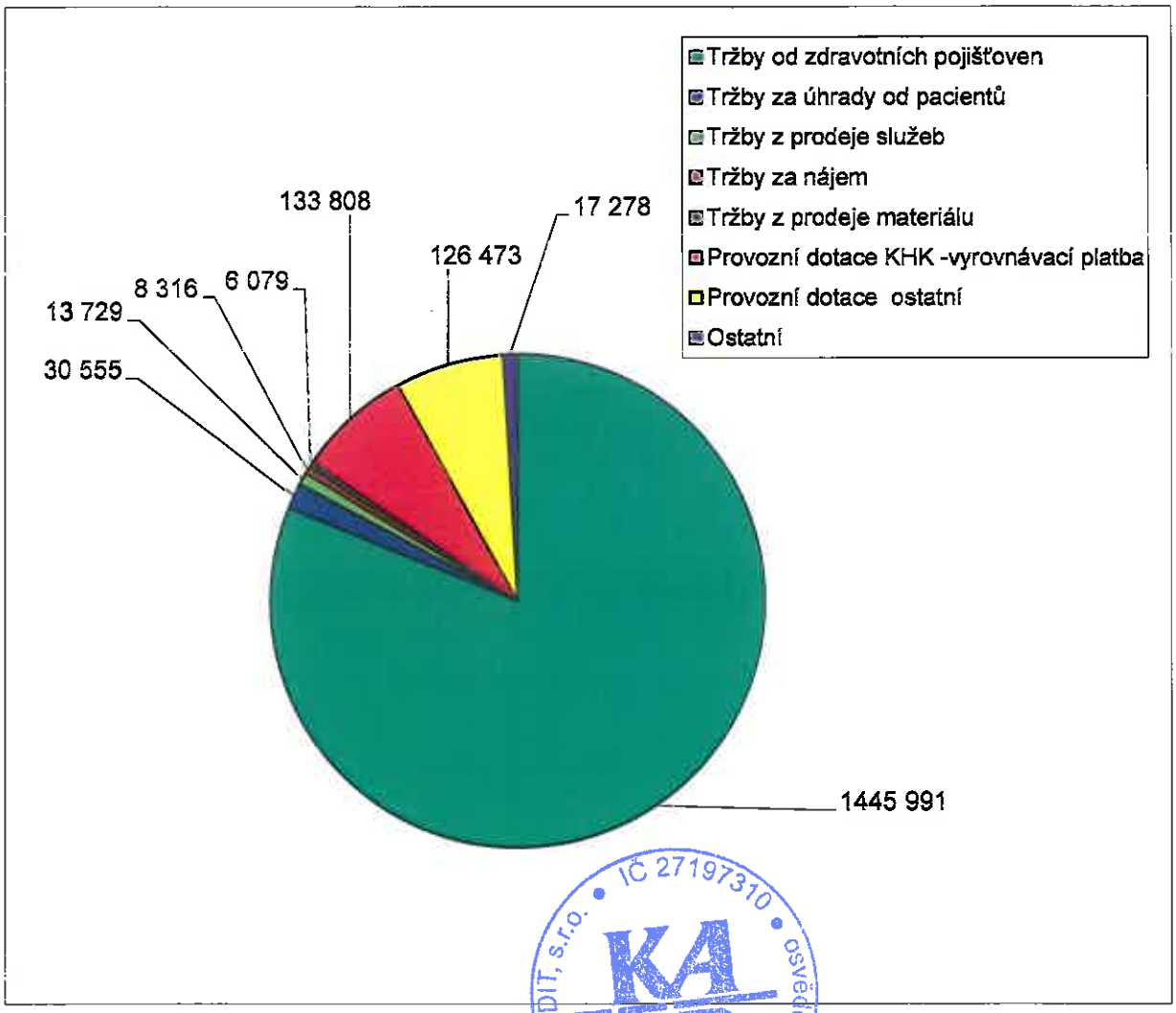

IČ 27197310 • APOGEO AUDIT, s.r.o. • osvědčení č. 451 • KA ČR

ZPRÁVA PŘEDSEDY SPRÁVNÍ RADY O PODNIKATELSKÉ ČINNOSTI SPOLEČNOSTI A STAVU JEJÍHO MAJETKU K 31. 12. 2020

Oblastní nemocnice Náchod a.s.
Purkyňova 446
547 01 Náchod
IČ 26000202

Činnost Oblastní nemocnice Náchod a.s. byla zahájena k 1. 1. 2004, kdy nabylo platnosti rozhodnutí o registraci nestátního zdravotnického zařízení. K 1. 1. 2004 byli do Oblastní nemocnice Náchod a. s. převedeni pracovníci na základě dohody o delimitaci z Oblastní nemocnice Náchod, příspěvkové organizace Královéhradeckého kraje.

Oblastní nemocnice Náchod a.s. je od roku 2006 po Fakultní nemocnici Hradec Králové největší nemocnicí Královéhradeckého kraje, která k 31. 12. 2020 disponovala 843 lůžky, zaměstnávala 1 549 zaměstnanců a působila na území dvou okresů.

VZNIK ÚČETNÍ JEDNOTKY

Oblastní nemocnice Náchod a. s. byla zapsána do obchodního rejstříku vedeného u Krajského soudu v Hradci Králové v oddílu B, vložce číslo 2333 dne 12. 11. 2003.

PŘEDMĚT PODNIKÁNÍ:

- poskytování zdravotních služeb podle zákona č. 372/2011 Sb., o zdravotních službách
- poskytování sociálních služeb podle zákona č. 108/2006 Sb., o sociálních službách
- činnost účetních poradců, vedení účetnictví, vedení daňové evidence
- hostinská činnost
- podnikání v oblasti nakládání s nebezpečnými odpady
- výroba, obchod a služby neuvedené v přílohách 1 až 3 živnostenského zákona

ZÁKLADNÍ KAPITÁL, AKCIONÁŘSKÁ STRUKTURA

Základní kapitál k 31. 12. 2020 činil 68.366.000,- Kč a byl rozvržen na 1.057 kusů kmenových akcií na jméno ve jmenovité hodnotě 48 tis. Kč, 6 kusů kmenových akcií na jméno ve jmenovité hodnotě 480 tis. Kč, 140 kusů kmenových akcií na jméno ve jmenovité hodnotě 100 tis. Kč a 15 kusů kmenových akcií na jméno ve jmenovité hodnotě 50 tis. Kč.

Akcie byly upsány jediným akcionářem společnosti. Základní kapitál byl plně splacen. Jediným akcionářem společnosti je Zdravotnický holding Královéhradeckého kraje, a.s.

HOSPODÁŘSKÝ VÝSLEDEK SPOLEČNOSTI ZA OBDOBÍ 2020

Hospodářský výsledek běžného účetního období činí k 31. 12. 2020:

- před zdaněním 50.107 tis. Kč
- po zdanění 50.107 tis. Kč

APOGEO AUDIT, s.r.o. • IČ 27197310 • osvědčení č. 451 • KA ČR

NEJVÝZNAMNĚJŠÍ NÁKUPY PŘÍSTROJŮ:

Mezi nejvýznamnější nákupy přístrojů patří:
Stůl operační Meera za 2.155 tis. Kč, 2 x přístroj anesteziologický Perseus A 500 po 1.164 tis. Kč, věž endoskopická za 1.096 tis. Kč, rentgen mobilní Agfa DR 100e za 976 tis. Kč, automobil Škoda Octavia combi za 895 tis. Kč, spektrometr hmotnostní za 885 tis. Kč, přístroj Magnetom Aera za 652 tis. Kč, přístroj pro ICG fluorescenční detekci za 635 tis. Kč a Fortinet Fortigate 500E za 477 tis. Kč.

ZÁSOBY

Největší objem zásob k 31. 12. 2020 představoval nespotřebovaný materiál na odděleních v částce 28.805 tis. Kč, nespotřebované léky na odděleních za 6.621 tis. Kč a krev a krevní výrobky za 3.487 tis. Kč. Celkový stav zásob k 31. 12. 2020 činil 39.552 tis. Kč.

KRÁTKODOBÉ POHLEDÁVKY

Společnost měla k 31. 12. 2020 celkem 242.646 tis. Kč krátkodobých pohledávek.

PENĚŽNÍ PROSTŘEDKY

K 31. 12. 2020 měla společnost peněžní prostředky v objemu 31.169 tis. Kč, z toho byly peníze v hotovosti 675 tis. Kč a prostředky na běžných bankovních účtech 30.494 tis. Kč.

K 30. 6. 2020 společnost uzavřela dodatek ke smlouvě o kontokorentním úvěru s navýšeným rámcem 90.000 tis. Kč. K 31. 12. 2020 byl tento úvěr čerpán ve výši 12 tis. Kč.

Na základě Smlouvy o revolvingovému úvěru ze dne 14. 6. 2018 a jeho dodatky byl poskytnutý limit ve výši 86.000 tis. Kč. K 31. 12. 2020 bylo čerpáno 22.465 tis. Kč.

KRÁTKODOBÉ ZÁVAZKY – CELKEM 282.105 TIS. KČ

Závazky z obchodních vztahů byly k 31. 12. 2020 ve výši 127.682 tis. Kč.

Závazky po lhůtě splatnosti byly k 31. 12. 2020 ve výši 28.349 tis. Kč.

Společnost nemá evidovány po splatnosti žádné daňové nedoplatky u místně příslušného finančního úřadu, ani žádné nedoplatky pojistného na sociální zabezpečení a zdravotní pojištění.

VLASTNÍ KAPITÁL

Společnost měla k 31.12.2020 vlastní kapitál ve výši 111.806 tis. Kč. Z toho činí základní kapitál 68.366 tis. Kč, ostatní kapitálové fondy 120.315 tis. Kč (z toho nepeněžní dary 71.319 tis. Kč, základní kapitál neodepisovaný ve výši 6.065 tis. Kč a dary peněžní 932 tis. Kč, základní kapitál

při fúzi k 1. 1. 2013 zanikající Oblastní nemocnice Rychnov nad Kněžnou a.s. 42.000 tis. Kč), rezervní fond 5.557 tis. Kč, sociální fond 287 tis. Kč, nerozdělený zisk minulých let 0 tis. Kč, neuhrazená ztráta minulých let (-) 132.826 tis. Kč a výsledek hospodaření běžného účetního období zisk 50.107 tis. Kč.

K 31. 12. 2020 bylo Usnesením jediného akcionáře schváleno použití ostatních kapitálových fondů na snížení neuhrazené ztráty minulých let. Došlo tak k přeúčtování použitých finančních a věcných darů (ostatní kapitálové fondy) ve prospěch neuhrazené ztráty minulých let ve výši 493 tis. Kč a dále k přeúčtování zužívaných věcných darů od Královéhradeckého kraje (ostatní kapitálové fondy) ve prospěch neuhrazené ztráty minulých let ve výši 9.892 tis. Kč.

NEINVESTIČNÍ DOTACE – CELKEM 260.282 TIS. KČ

Královéhradecký kraj poskytl v roce 2020 společnosti celkem 133.808 tis. Kč jako vyrovnávací platbu za poskytování závazku veřejné služby.

Královéhradecký kraj dále poskytl pro rok 2020 dotaci z rozpočtu Královéhradeckého kraje v rámci individuální dotace na administraci projektů a administraci veřejných zakázek realizovaných v rámci čerpání prostředků z Integrovaného operačního programu. Dotace byla Zastupitelstvem Královéhradeckého kraje schválena na řádném zasedání v lednu 2019. Dotace byla v roce 2020 dočerpána ve výši 1.099 tis. Kč.

Královéhradecký kraj poskytl v roce 2020 neinvestiční dotaci na Den zdraví ve výši 120 tis. Kč. Dotace v roce 2020 nebyla čerpána.

Obec Adršpach poskytla dotaci na podporu nemocnice v Broumově ve výši 30 tis. Kč.

Na úhradu provozních nákladů za vedení registru onkologických pacientů (NOR) v roce 2020 společnost obdržela od FN HK provozní příspěvek ve výši 185 tis. Kč.

Ze státního rozpočtu byla přijata dotace na rezidenční místa ve výši 4.814 tis. Kč. Z toho bylo čerpáno 4.769 tis. Kč.

V roce 2020 Oblastní nemocnice Náchod a.s. poskytovala také sociální službu dle § 52 zák. č. 108/2006 Sb., o sociálních službách. Na provoz služby obdržela od Královéhradeckého kraje provozní dotaci ve výši 7.650 tis. Kč.

V rámci Integrovaného operačního programu obdržela společnost provozní dotaci na nákup dlouhodobého drobného majetku od Ministerstva pro místní rozvoj ve výši 1.335 tis. Kč.

Od MPSV byl poskytnut příspěvek z programu Antivir ve výši 8.496 tis. Kč a příspěvek na vyhrazení společensky účelového pracovního místa ve výši 71 tis. Kč.

Z dotačního programu na podporu mimořádného finančního ohodnocení zaměstnanců poskytovatelů lůžkové péče v souvislosti s epidemií Covid bylo poskytnuto od Ministerstva zdravotnictví 102.839 tis. Kč.

APOGEO AUDIT, s.r.o. IČ 27797310 osvědčení č. 451 KA ČR

INVESTIČNÍ DOTACE – CELKEM 35.562 TIS. KČ

Společnosti byla v roce 2020 přiznána dotace v rámci Integrovaného operačního programu z Ministerstva pro místní rozvoj ve výši 35.562 tis. Kč na pořízení zdravotnických přístrojů. Dotace byla poskytnuta ve výši 85 % způsobilých výdajů.

VÝZNAMNÉ UDÁLOSTI ÚČETNÍHO OBDOBÍ 2020

Oblastní nemocnici Náchod a.s. byla odňata dotace v rámci výzvy č. 31 Integrovaného operačního programu „Zvýšení kvality návazné péče". V rámci činností spojených s administrací projektů, prováděla přípravu a zpracování podkladů pro podání žádosti o poskytnutí dotace a následně zajišťovala samotné podání žádosti o podporu společnost Centrum evropského projektování, a.s., jejíž jediným akcionářem je Královéhradecký kraj, IČ: 708 89 546 Pivovarské náměstí 1245/2, 500 03 Hradec Králové. Jedná se tedy o spřízněnou osobu. Oblastní nemocnice Náchod a.s. klade za vinu této společnosti odnětí dotace a bude žádat po společnosti finanční náhradu. Řešení stále trvá.

V důsledku šíření onemocnění COVID-19 došlo v roce 2020 k nárůstu nákladů v souvislosti se zabezpečením všech nutných epidemiologických a hygienických opatření. Dále došlo v návaznosti na Opatření obecné povahy vydaného Ministerstvem zdravotnictví České republiky Č. j.: MZDR 12066/2020-1/MIN/KAN k omezení provádění zdravotních výkonů v rámci plánované péče podle § 5 odst. 1 písm. d) zákona č. 372/2011 Sb., o zdravotních službách a podmínkách jejich poskytování (zákon o zdravotních službách), ve znění pozdějších předpisů, na míru nezbytně nutnou při zohlednění zdravotního stavu pacientů, u kterých byly tyto zdravotní výkony plánovány, a to za účelem zajištění dostatečné kapacity (personální, věcné a technické) pro léčbu pacientů s onemocněním COVID-19. V důsledku tohoto opatření klesl objem poskytovaných zdravotních služeb.

VÝZNAMNÉ UDÁLOSTI, KTERÉ NASTALY MEZI ROZVAHOVÝM DNEM A OKAMŽIKEM SESTAVENÍ ZPRÁVY PŘEDSEDY SPRÁVNÍ RADY

Pro rok 2021 byla Zastupitelstvem Královéhradeckého kraje schválena pro Oblastní nemocnici Náchod a.s. neinvestiční dotace – vyrovnávací platba ve výši 102.592 tis. Kč na plnění závazku veřejné služby.

STATUTÁRNÍ A DOZORČÍ ORGÁN:

K 31. 12. 2020 byl statutárním orgánem statutární ředitel (pan RNDr. Bc. Jan Mach). Dozorčím orgánem byla k 31. 12. 2020 správní rada v následujícím složení:

Předseda správní rady Ing. Marián Tomášik, MBA

APOGEO AUDIT, s.r.o. č. 2179/310 osvědčení č. 457 KA ČR

Členové	MUDr. Jiří Řezníček
	Ing. Miroslav Procházka, Ph.D.
	Ing. Miroslav Vávra, CSc.
	Ing. Tomáš Sláma, MSc.
	Ing. Ivana Urešová, MBA

K 1. 1. 2021 zanikla funkce statutárního ředitele. Tyto skutečnosti byly zapsány do obchodního rejstříku dne 1. 1. 2021.

Od 1. 1. 2021 je statutárním orgánem nově správní rada (zápis do obchodního rejstříku dne 1. 1. 2021) v následujícím složení:

Předseda správní rady	RNDr. Bc. Jan Mach
Členové	Ing. Luboš Mottl
	Zdravotnický holding Královéhradeckého kraje a.s. – při výkonu funkce zastupuje pan Ing. Marián Tomášik, MBA

VÝVOJ PANDEMIE COVID-19

Také v roce 2021 pokračovala celosvětová pandemie viru COVID-19. V důsledku šíření onemocnění COVID-19 došlo v roce 2020 k nárůstu nákladů v souvislosti se zabezpečením všech nutných epidemiologických a hygienických opatření. Dále došlo v návaznosti na Opatření obecné povahy vydaného Ministerstvem zdravotnictví České republiky Č. j.: MZDR 12066/2020-1/MIN/KAN k omezení provádění zdravotních výkonů v rámci plánované péče podle § 5 odst. 1 písm. d) zákona č. 372/2011 Sb., o zdravotních službách a podmínkách jejich poskytování (zákon o zdravotních službách), ve znění pozdějších předpisů, na míru nezbytně nutnou při zohlednění zdravotního stavu pacientů, u kterých byly tyto zdravotní výkony plánovány, a to za účelem zajištění dostatečné kapacity (personální, věcné a technické) pro léčbu pacientů s onemocněním COVID-19. V důsledku tohoto opatření byl znát také v roce 2021 pokles objemu poskytovaných zdravotních služeb.

V současné době také dochází k finalizaci znění Kompenzační vyhlášky, která upravuje výši úhrad z veřejného zdravotního pojištění pro zdravotnická zařízení v roce 2021. Navrhované znění nepokrývá výpadek příjmů v plánované péči a dále plně nehradí náklady související s péči o pacienty s COVID-19. Lze tedy očekávat negativní dopad do výsledku hospodaření nemocnice ve významné výši, pokud bude Kompenzační vyhláška v této podobě schválena. Tento dopad sice nelze v současné době spolehlivě odhadnout. Na druhou stranu nelze rozhodně předpokládat zvýšené riziko nenaplnění předpokladu nepřetržitého trvání společnosti.

MODERNIZACE NEMOCNICE A INVESTICE

Rok 2020 se nesl ve znamení finalizace první etapy modernizace Oblastní nemocnice Náchod a.s. Stavbu za 1,344 miliardy korun provedlo konsorcium společností Geosan Group, a. s. a BAK stavební společnost, a. s. za plného provozu. Kolaudační rozhodnutí bylo vystaveno 4. září 2020.

K 10. listopadu 2020 proběhlo předání díla zhotovitelem se soupisem vad a nedodělků, které zhotovitel odstraňoval do ledna 2021.

V listopadu 2020 ONN a.s. s Královéhradeckým krajem podepsala smlouvu o bezúplatné výpůjčce dvou nových pavilonů K a J náchodské nemocnice. Nájemné za nové pavilony bude hrazeno od května 2021.

V rámci projektu KHK „Modernizace a dostavba Oblastní nemocnice Náchod, a.s. - I. Etapa" bylo v roce 2020 instalováno v nové budově nové datové centrum a síťové technologie. V rámci probíhajícího projektu Nemocniční informační systém KHK bylo datové centrum rozšířeno o serverovou infrastrukturu pro nový nemocniční informační systém, který je postupně implementován v krajských nemocnicích. Datové centrum je tak dimenzováno pro provoz všech serverů, na kterých nemocnice provozuje své informační systémy, včetně nově instalovaných systémů v nových budovách.

Jedním z IT projektů realizovaných v rámci výše uvedené I. Etapy modernizace a dostavby Oblastní nemocnice Náchod byla i modernizace a rozšíření komunikační sítě telefonních ústředen. V rámci tohoto projektu došlo k modernizaci stávající ústředny a rozšíření vnitřních linek do nových budov, kde dominantním systémem je síť bezdrátových telefonů IP DECT. Zdravotníci tak nejsou s přenosným telefonem omezeni pouze na krátký dosah nabíjecí základny, jako tomu je ve stávajících prostorách, ale mohou se s ním pohybovat po celé nové budově, a přitom telefonovat nebo být v dosahu.

V prosinci 2020 schválilo Zastupitelstvo Královéhradeckého kraje záměr pokračování modernizace náchodské nemocnice, čímž potvrdilo shodné rozhodnutí Rady kraje, které zastupitelstvu předcházelo. Pokračování modernizace náchodské nemocnice spočívá v demolici stávajícího objektu E a vybudování nového pavilonu, který umožní kompletně opustit horní areál nemocnice. Tato etapa se nyní nachází ve stádiu přípravy projektové dokumentace. Součástí tohoto projektu je také modernizace objektu D na laboratorní pavilon.

Dalším krokem a úkolem pro rok 2021 je vybudování parkoviště s kapacitou cca 180 míst a rekonstrukce stávajících parkovacích ploch.

V únoru 2020 proběhla instalace a předání magnetické rezonance. Ve stejném termínu byla uvedena do provozu. Celková hodnota této investice, tedy stavební část, vlastní přístroj MR, doplňkové SW vybavení a sedmiletý servis byla 46 milionů korun. Financování akce bylo plně kryto dotací KHK.

V Broumově byla zahájena akce „Snížení energetické náročnosti budovy" nemocnice v rámci které dojde k zateplení budovy, výměně oken a opravě havarijního stavu střechy.

APOGEO AUDIT, s.r.o. IČ 27 [illegible] KA ČR osvědčení č. 451

ZPRÁVA PŘEDSEDY SPRÁVNÍ RADY O PODNIKATELSKÉ ČINNOSTI SPOLEČNOSTI A STAVU JEJÍHO MAJETKU K 31. 12. 2020

Byly finalizovány práce na projektové dokumentaci na akci vybudování pavilonu Urgentního příjmu v nemocnici v Rychnově n. Kněžnou. Cílem tohoto projektu je vytvoření kompaktní, moderní nemocnice v rámci jednoho monobloku. Dále byly zahájeny práce na akci „Snížení energetické náročnosti budovy DIGIP". Rekonstrukce multioborového pavilonu rychnovské nemocnice sníží energetickou náročnost celého objektu. Kromě zateplení dojde k výměně střechy a oken budovy. Stavební práce potrvají přes rok. Na financování se Královéhradeckému kraji podařilo získat dotaci Ministerstva životního prostředí.

V rámci dotace z Integrovaného operačního programu, výzva č. 31 "Zvýšení kvality návazné péče", realizuje Oblastní nemocnice Náchod a. s. veřejné zakázky ve dvou projektových žádostech:

Projekt č. 1: "Pořízení zdravotnického přístrojového vybavení" - předpokládaná výše plánované investice 54.203.000, - Kč vč. DPH.

Do tohoto projektu je zařazeno přístrojové vybavení pro nemocnice v Broumově a Náchodě. Jedná se např. o RTG pro Broumovskou nemocnici, chirurgické a gynekologické operační stoly, infuzní techniku nebo zařízení na bázi MALDI TOF, díky kterému došlo k výraznému urychlení vyhodnocování biologického materiálu v mikrobiologické laboratoři.

Projekt č. 2: "Pořízení zdravotnického vybavení nemocnice Rychnov nad Kněžnou" - předpokládaná výše plánované investice 31.665.000, - Kč vč. DPH.

Tento projekt je pak určen výhradně pro vybavení nemocnice v Rychnově. Pro nemocnici pak bude pořízena například laparoskopická věž, operační stoly, inkubátory, infuzní technika, ultrazvukové přístroje pro využití v gastroenterologii či kardiologii, vybavení pro endoskopii, rehabilitační vany. Ukončení projektů je plánováno na září 2021.

Naplněním projektů získají nemocnice moderní přístrojové vybavení, které přispěje ke zlepšení diagnostiky a obnově zastaralých a poruchových přístrojů za moderní a umožní rovněž významné zlepšení léčebných výsledků a rozšíření terapeutických možností. Zároveň dojde k významnému rozšíření přístrojového vybavení nemocnic tak, aby v tomto ohledu dosáhly odpovídající technické úrovně.

V přípravě je také projektová dokumentace na vybudování urgentního příjmu v nemocnici v Náchodě, kde by ONN chtěla využít vyhlášené dotační výzvy REACT EU k pořízení potřebného zdravotnického vybavení.

Počínaje 1.1.2020 začala nemocnice v Náchodě provozovat stravovací provoz. Efekt tohoto kroku se projevil ve výrazném zvýšení kvality podávané pacientské i zaměstnanecké stravy.

V průběhu roku 2020 se útvar ICT podílel na aktuálních úpravách provozů nemocnice v důsledku šíření COVID-19, a to zejména instalacemi informačních technologií na vybudovaných COVID pracovištích, testovacích místech a očkovacích centrech včetně potřebného SW vybavení.

IČ 27197310 • APOGEO AUDIT, s.r.o. • osvědčení č. 451 • KA ČR

SMLUVNÍ VZTAHY S PLÁTCI ZDRAVOTNÍHO POJIŠTĚNÍ

V roce 2020 probíhalo uzavírání dodatků ke Smlouvám o poskytování a úhradě zdravotní péče dle vyhlášky č. 268/2019 Sb., která stanovila hodnoty bodu a výši úhrad pro celý rok 2020. Referenčním rokem z pohledu úhrady a produkce byl rok 2018.

Úhrada akutní péče se primárně rozděluje na ambulantní a hospitalizační složku. Ambulantní péče je hrazena výkonově, s hodnotou bodu dle vyhlášky, dle odbornosti pracoviště. Výsledná úhrada za ambulantní složku je uhrazena při splnění objemu vyprodukované hodnoty péče paušální úhradou ve výši 112,35 % úhrady roku 2018. Paušální částka může být navýšena při nárůstu objemu nad 103,85 % referenčního období, pokud adekvátně naroste počet globálních unikátních pojištěnců a nesníží se objem péče v komplementu. Stejně jako v předcházejícím roce je možnost kompenzovat nedosaženou produkci v hospitalizačním segmentu nárůstem ostatní ambulantní péče (mimo vyjmenovaných odborností).

V hospitalizační složce jsou případy vyjmuté z paušální úhrady hrazeny dle klasifikace IR-DRG bez limitu (porody, novorozenci, HIV), specializované případy klasifikované podle CZ-DRG v onkologické péči v centrech, psychiatrická péče.

Zbývající část hospitalizačních případů je hrazena paušální úhradou, která vychází z úhrady referenčního roku navýšené koeficientem odvozeným z individuální základní sazby, minimální základní sazba je 29.000,-Kč.

Individuální paušální sazba je poměrně snížena, pokud není dosaženo 98 % referenční produkce a nově není zastropována při překročení 100 % referenčního období. Od dosažené úhrady ve všech segmentech je odečítána vyžádaná extramurální péče u jiných poskytovatelů.

Výsledná úhrada pro nemocnici je součtem úhrad v jednotlivých skupinách. Úhrada následné a dlouhodobé péče probíhala i nadále paušální sazbou za ošetřovací den dle kategorie pacienta ve výši stanovené dle úhradové vyhlášky.

Stejně jako v roce 2019, je v úhradě stanoven příplatek zvyšující úhradu pro vyplácení směnného příplatku zdravotním sestrám a ošetřovatelskému personálu. V úhradách je kompenzace navázána na počet vykázaných ošetřovacích dní v referenčním roce. Pro každý typ ošetřovacího dne je v příloze vyhlášky stanovena výše kompenzace.

S první vlnou pandemie COVID-19 došlo centrálně od 17.3.2020 k zastavení provádění plánovaných výkonů a propad ve výkonnosti nemocnice trval do konce dubna s následným pozvolným vzestupem. Tím nebylo možné splnit parametry dané úhradovou vyhláškou a bylo nutné reagovat na změny v poskytování zdravotní péče. Z tohoto důvodu byl vydán kompenzační zákon č. 301/2020 Sb. a na jeho základě kompenzační vyhláška č. 305/2020 Sb., o stanovení způsobu zahrnutí kompenzace do výše úhrad za hrazené služby poskytnuté v roce 2020. Vyhláška navýšila ceny bodů v ambulantním segmentu, snížila limit v paušální úhradě na 82 %, zavedla bonusové příplatky za hospitalizace COVID pozitivních pacientů a navýšila úhrady v následné a dlouhodobé péči.

APOGEO AUDIT, s.r.o. • IČ 27197310 • Osvědčení č. 451 • KA ČR

ZPRÁVA PŘEDSEDY SPRÁVNÍ RADY O PODNIKATELSKÉ ČINNOSTI SPOLEČNOSTI A STAVU JEJÍHO MAJETKU K 31. 12. 2020

Celkové vyúčtování roku 2019 proběhlo dle uzavřených dodatků v červnu a červenci 2020. Po prvním kole vyúčtování se podávaly námitky na všechny zdravotní pojišťovny. Celkový dopad vyúčtování roku 2019 za veškerou poskytnutou zdravotní péči po vypořádání námitek je +29,2 mil. Kč. V doplatku se ve velké míře projevila finální dohoda nad nadprodukcí u VZP za rok 2015 v roce 2019, která nebyla v původně nastavených zálohách roku 2019.

Městský soud v Praze rozsudkem ze dne 23. 5. 2019 potvrdil původní rozhodnutí Obvodního soudu pro Prahu 3 a přiznal v soudním sporu s VZP úhradu za hospitalizace vztahující se k roku 2009 ve výši 4.443.318,97 Kč s úrokem z prodlení ve výši 7,75 % p.a., tedy 2.338.423,58 Kč. Proti rozsudku se VZP dovolává k Nejvyššímu soudu, nicméně toto nemělo odkladný účinek na plnění. Do konce května 2020 jednání u Nejvyššího soudu nebylo nařízeno.

Úhradová i kompenzační vyhláška i nadále podmiňovala výši úhrady v laboratorním komplementu získáním osvědčení Auditu II – NASKL. V roce 2020 proběhl úspěšně reaudit biochemické laboratoře v Rychnově n. Kn., hematologické laboratoře v Náchodě a hematologické laboratoře v Rychnově n. Kn.

Na konci roku bylo požádáno a následně došlo k prodloužení Osvědčení k provádění screeningu nádorů kolorekta na období 2021-2025 pro Endoskopické centrum v Náchodě a gastroenterologickou ambulanci v Rychnově n. Kn.

Oblastní nemocnice Náchod je od 1. 1. 2020 Centrem pro diagnostiku a léčbu bolestí hlavy. Do roku 2024 může poskytovat centrovou léčbu vybranými léčivy. Bylo požádáno o rozšíření smluv s plátci zdravotní péče, kdy některé pojišťovny prozatím na rozšíření nepřistoupily.

Na základě zveřejněné výzvy podala nemocnice v prosinci 2020 žádost o udělení statutu Centra vysoce specializované péče o pacienty s iktem. V únoru 2021 vydalo MZČR rozhodnutí o udělení statutu Centra na období do 31. 12. 2025.

V průběhu roku 2020 došlo k **nasmlouvání nových pracovišť** a k úpravě smluvních vztahů s plátci zdravotní péče:

- Nové pracoviště magnetické rezonance od 1. 2. 2020
- Přesmlouvání pracovišť LPS pod hlavní IČZ nemocnice od 1. 4. 2020
- Nasmlouvání provádění výkonu PCR vyšetření pro onemocnění COVID-19
- Algeziologické ambulance od 1. 9. 2020
- Pracoviště klinického logopeda od 1. 10. 2020
- Pracoviště nutričního terapeuta od 1. 10. 2020
- Odběrová místa pro vyšetření onemocnění COVID-19 metodou PCR od 1. 9. 2020
- Odběrová místa pro antigenní testování od 1. 12. 2020

APOGEO AUDIT, s.r.o. • IČ 27197310 • osvědčení č. 451 • KA ČR

ZPRÁVA PŘEDSEDY SPRÁVNÍ RADY O PODNIKATELSKÉ ČINNOSTI SPOLEČNOSTI A STAVU JEJÍHO MAJETKU K 31. 12. 2020

Rozvoj pandemie COVID-19 v druhé vlně na podzim roku 2020 s sebou přinesl potřebu **transformace lůžkového fondu:**

- Od 17. 9. 2020 překlopení akutní lůžkové rehabilitace v přízemí na stanici COVID A, kapacita 20 lůžek
- Od 19. 9. 2020 vyčlenění celého oddělení ARO pro COVID pacienty – kapacita 6 lůžek
- Od 2. 10. 2020 došlo k vystěhování urologie do společného lůžkového fondu s ORL a na místě urologie vznikla 20 lůžková COVID-JIP
- Od 5. 10.2020 došlo k vyčlenění 20 lůžek pro COVID pacienty na LDN A v nemocnici Jaroměř
- Od 9. 10. 2020 došlo k vyčlenění 10 lůžek na interně v nemocnici Rychnov n. Kn. a postupně se kapacita navýšila na 20 lůžek
- Od 19. 10. 2020 došlo k uzavření akutní lůžkové rehabilitace i v 1.patře a vznikla stanice COVID B s kapacitou 19 lůžek
- Od 23. 10. 2020 došlo k vyčlenění 22 lůžek pro COVID pacienty na LNP I. v nemocnici Broumov
- Od 25. 10. 2020 došlo ke vzniku COVID-JIP v nemocnici Rychnov n. Kn.
- Od 27. 10. 2020 došlo k uzavření stanice chirurgie a byla vytvořena další stanice COVID C o kapacitě 20 lůžek
- Od 31. 10. 2020 bylo překlopeno ARO v nemocnici Rychnov n. Kn. na čistě pro COVID pacienty. Duplicitně vzniklo nové ARO na místě bývalé chirurgické JIP.
- V roce 2021 bylo 5. 1. 2021 vyčleněno nejprve 11 a následně 17 lůžek na interním oddělení v Náchodě
- Následně s rostoucím náporem pacientů byla ukončena ortopedie, která se spojila s chirurgií a na místě ortopedie vznikla stanice COVID D o kapacitě 20 lůžek, resp. následně zvýšeno na 25 lůžek

K postupnému uvolňování stanic s ústupem epidemie docházelo po 18. 3. 2021 v opačném sledu, než došlo k otevírání. Poslední stanice v Náchodě byla uvolněna 19. 5. 2021.

REGULAČNÍ POPLATKY

Celkem bylo za rok 2020 zaevidováno 22 447 regulačních poplatků za pohotovost po 90,-Kč v celkové výši 2 020 230,- Kč.

Regulační poplatky za ambulantní ošetření (ve výši 30,-Kč) a za hospitalizaci (ve výši 100,-Kč) nejsou pacienty hrazeny. Pro nemocnici jsou kompenzovány ze strany zdravotních pojišťoven v rámci úhrady.

AKREDITACE

Akreditace udělené podle zákona č. 95/2004 Sb. ve znění platném od 1. 7. 2017 pro nemocnici v **Náchodě**:

Vlastní spec. výcvik v oboru	Uděleno	Platnost	Upřesnění
Anesteziologie a intenzivní medicína	27.10.2020	26.10.2025	pro vzdělávací program uveřejněný ve Věstníku MZ, částka 3, Březen 2019
Chirurgie	10.10.2020	9.10.2025	pro vzdělávací program uveřejněný ve Věstníku MZ, částka 3, Březen 2019
Lékařská mikrobiologie	31.10.2020	30.10.2025	pro vzdělávací program uveřejněný ve Věstníku MZ, částka 11, Prosinec 2018
Ortopedie a traumatologie pohybového ústrojí	21.8.2020	20.8.2025	pro vzdělávací program uveřejněný ve Věstníku MZ, částka 2, Únor 2019
Patologie	10.10.2020	9.10.2025	pro vzdělávací program uveřejněný ve Věstníku MZ, částka 11, Prosinec 2018
Radiologie a zobrazovací metody	10.9.2020	9.9.2025	pro vzdělávací program uveřejněný ve Věstníku MZ, částka 3, Březen 2019
Urologie	29.12.2020	28.12.2025	pro vzdělávací program uveřejněný ve Věstníku MZ, částka 7, Červenec 2019
Vnitřní lékařství	29.12.2020	28.12.2025	pro vzdělávací program uveřejněný ve Věstníku MZ, částka 3, Březen 2019

Akreditace udělené podle zákona č. 95/2004 Sb. ve znění platném od 1. 7. 2017 pro nemocnici v **Rychnově nad Kněžnou**:

Vlastní spec. výcvik v oboru	Uděleno	Platnost	Upřesnění
Chirurgie	24.4.2020	23.4.2025	pro vzdělávací program uveřejněný ve Věstníku MZ, částka 3, Březen 2019
Ortopedie a traumatologie pohybového ústrojí	21.8.2020	20.8.2025	pro vzdělávací program uveřejněný ve Věstníku MZ, částka 2, Únor 2019
Vnitřní lékařství	29.12.2020	28.12.2025	pro vzdělávací program uveřejněný ve Věstníku MZ, částka 3, Březen 2019

AKTIVITY V OBLASTI PRACOVNĚPRÁVNÍCH VZTAHŮ

V roce 2020 byla uzavřena nová Kolektivní smlouva, jejíž součástí je i Mzdový předpis, který upřesňuje systém odměňování zaměstnanců. Výplatní termín je stanoven na 15. kalendářní den. Výměra dovolené činí minimálně pět týdnů v kalendářním roce pro všechny zaměstnance.

Nemocnice i nadále poskytuje zaměstnancům v pracovním poměru buď příspěvek na penzijní připojištění se státním příspěvkem nebo příspěvek na životní pojištění až do výše 600 Kč měsíčně. Podmínkou poskytnutí příspěvku 600 Kč je, že zaměstnanec se na svém pojištění sám podílí nejméně částkou 300 Kč. V případě, že se zaměstnanec na svém pojištění podílí částkou nižší, příspěvek zaměstnavatele bude dvojnásobkem částky zaměstnance. Zaměstnanec má nárok na příspěvek zaměstnavatele již po ukončení zkušební doby a současně musí mít sjednán pracovní poměr minimálně v rozsahu 0,5 úvazku.

Nemocnice poskytuje zaměstnanci při odchodu do starobního důchodu spojeného se skončením pracovního poměru odměnu ve výši 15 000 Kč, v případě, že má pracovní úvazek minimálně 0,8 a je nepřetržitě zaměstnán v nemocnici v délce nejméně 5 let k datu vzniku nároku na starobní důchod.

Nemocnice nabízí zaměstnancům zajištění nebo úhradu právních služeb v návaznosti na jakékoliv soudní řízení vedené s ním v souvislosti s výkonem práce pro zaměstnavatele. S výjimkou případů, kdy se prokáže, že jednání zaměstnance, které je předmětem soudního řízení, bylo úmyslným trestným činem, nebo že zaměstnanec porušil své pracovní povinnosti zaviněně, nebo jednal pod vlivem návykové látky. Nabídka neplatí, pokud se jedná o soudní řízení mezi zaměstnancem a vlastním zaměstnavatelem.

Nemocnice vyplácí příspěvek až 3 000 Kč měsíčně zaměstnancům zdravotnických profesí, kteří nastoupí po mateřské nebo rodičovské dovolené dle požadavku zaměstnavatele před dovršením tří let věku příslušného dítěte. Podmínkou vyplacení je čerpání minimální doby dvou měsíců mateřské nebo rodičovské dovolené s příslušným dítětem. Další podmínkou je pracovní úvazek minimálně 0,5.

Dále nemocnice poskytuje a následně čtvrtletně nabíjí benefitní karty hodnotou 500 Kč zaměstnancům, kteří mají v nemocnici sjednán pracovní poměr minimálně v rozsahu 0,5 úvazku a současně v příslušném kalendářním čtvrtletí roku 2020 činila u konkrétního zaměstnance doba dočasné pracovní neschopnosti, karantény, mateřské nebo rodičovské dovolené, doba ošetřování dítěte mladšího než 10 let nebo jiného člena domácnosti v případech podle § 39 zákona o nemocenském pojištění a doba péče o dítě mladší než 10 let z důvodů stanovených v § 39 zákona o nemocenském pojištění (§ 191 zákoníku práce) maximálně 14 kalendářních dnů. Benefitními kartami lze platit v široké síti obchodů v oblasti kultura, sport, zdraví, rekreace a vzdělávání.

Nemocnice preferuje u zdravotnických profesí uzavírání smlouvy na dobu neurčitou v případě, že přání zaměstnance není jiné.

Nemocnice vyplácí stávajícímu zaměstnanci odměnu za získání nového zaměstnance – zdravotníka dle specifických podmínek pro jednotlivé pracovní kategorie získaného zaměstnance.

APOGEO AUDIT s.r.o. IČ 27197300 osvědčení č. 451 KA ČR

Od 1. 1. 2020 došlo k navýšení mzdových tarifů v závislosti na objemu finančních prostředků, které byly na toto navýšení v rámci úhradové vyhlášky poskytnuty.

Nemocnice dále podporuje zvyšování a prohlubování kvalifikace formou přípravy na získání specializované způsobilosti u lékařů, formou specializačního vzdělávání u všeobecných sester a zdravotních laborantů a formou akreditovaných kvalifikačních kurzů u sanitářů a odborných pracovníků v laboratorních metodách dle požadavků Vyhlášky č. 99/2012 Sb. o požadavcích na minimální personální zabezpečení zdravotních služeb.

V roce 2020 nemocnice administrovala celkem 20 rezidenčních míst pro lékařské obory. Z toho 5 dotací na rezidenční místo ONN obdržela v roce 2016 (1x interní oddělení, 1x neurologické oddělení, 1x ARO, 1x gynekologicko-porodnické oddělení, 1x dětské oddělení), 3 dotace v roce 2017 (1x chirurgické oddělení, 1x ARO, 1x psychiatrické oddělení) a 6 dotací v roce 2019 (4x dětské oddělení Náchod, 1x dětské oddělení Rychnov nad Kněžnou, 1x všeobecné praktické lékařství) a 6 dotací v roce 2020 (1x gynekologicko-porodnické oddělení, 1 x neurologické oddělení, 1x ARO, 1x interní oddělení, 1 x urologické oddělení, 1 x chirurgické oddělení Rychnov nad Kněžnou).

Celková částka dotace čerpané na výše uvedená rezidenční místa v roce 2020 činila 4 813 561,00 Kč, skutečně použito 4 768 561,00 Kč (nemocnice vracela 45 000,00 Kč z důvodu přerušení RM u lékařky, která odešla na mateřskou dovolenou).

AKTIVITY V OBLASTI BOZP A PO

V průběhu roku 2020 probíhalo pravidelné zaškolování zaměstnanců, a to na e-learningové platformě, která umožňuje maximálně efektivní časově nenáročné školení. Také evidence, kontrola a plánování proškolování zaměstnanců, a to včetně vydávání patřičných certifikátů je výrazně efektivnější. Díky automatické notifikaci také adresná.

V prosinci 2020 byla ukončena veřejná zakázka na poskytování služeb souvisejících s BOZP s dodavatelem Petrem Semerákem na období 48 měsíců (2021-2024) v souhrnné částce 668 tis. Kč.

Proběhly vnitřní audity a kontroly BOZP a PO a následné realizace nápravných opatření.

V roce 2020 nemocnice zaznamenala 84 pracovních úrazů – z toho:

Náchod	37
Rychnov nad Kněžnou	31
Broumov	5
Jaroměř	10
Nové Město nad Metují	1

APOGEO AUDIT, s.r.o. IČ 27197310 osvědčení č. 451 KA ČR

Nejčastější pracovní úraz byl píchnutí ostrým předmětem personálu. Ohodnocen jako těžký pracovní úraz byl jeden s hospitalizací víc jak pět dní v nemocnici Rychnov. Za zákonné pojištění zaměstnavatele za rok bylo uhrazeno 3 568 415,- Kč. Vyplacené bolestné pracovních úrazů od pojišťovny Kooperativa bylo 291 381,- Kč. Nemocí z povolání bylo zaznamenáno 6 z lokality LDN Jaroměř. Jednorázové bolestné bylo vyplaceno ve výši 205 625,- Kč.

AKTIVITY V OBLASTI OCHRANY ŽIVOTNÍHO PROSTŘEDÍ

Nakládání s odpady

Oblastní nemocnice Náchod kladla důraz na třídění odpadů dle ekologických standardů, ale vždy s ohledem na bezpečnost pacienta. Třídit odpad je umožněn zaměstnancům, pacientům a návštěvám všech lokalit. Cílem je docílit nastavení systému a správnost nakládání s odpady, což povede ke zmenšení ekologické zátěže z nemocničních provozů.

ONN a.s. 25. 2. 2020 obdržela Rozhodnutí o upuštění třídění odpadu nebo odděleného shromažďování odpadů pro provozovny všech lokalit ONN. Přelom roku 2019/2020 jsme získali povolení k provozování zařízení ke sběru nebo výkupu odpadů Rychnov nad Kněžnou – CZH01059.

Byla navázána spolupráce s odbornou firmou Rema, která má oprávnění ke zpětnému odběru vyřazeného elektroodpadu ve všech lokalitách. Celková hmotnost tohoto odpadu byla 4,88 tun, za nemocnici Náchod 3,48 tun a Rychnov 1,40 tun.

Proběhla likvidace objemného odpadu kat. číslo 200307 za lokality Náchod, Broumov a Rychnov nad Kněžnou – celkem 8,61 tun.

Dokument směrnice Nakládání s odpady byl aktualizován i v návaznosti na novou ohlašovací povinnost SEPNO – elektronické ohlašování přepravy nebezpečného odpadu.

Na likvidaci odpadů byla vysoutěžena v rámci VZ na období 4 let firma Marius Pedersen, která s nemocnicí spolupracuje druhým rokem.

ONN za rok 2020 vyprodukovala celkem 572,963 tun odpadu. Z toho nebezpečného odpadu 347,071 tun a ostatního 225,892 tun, v rámci ostatního je 132,695 tun směsného komunálního odpadu.

Dle lokalit:

Náchod – nebezpečný odpad 235,824 tun, ostatní odpad 122,914 tun

Rychnov nad Kněžnou – nebezpečný odpad 60,204 tun, ostatní odpad 71,307 tun

Týniště nad Orlicí – nebezpečný odpad 0,152 tun, ostatní odpad 0,394 tun

Broumov – nebezpečný odpad 29,496 tun, ostatní odpad 11,120 tun

Jaroměř – nebezpečný odpad 17,03 tun, ostatní odpad 14,383 tun

Nové Město nad Metují – nebezpečný odpad 3,19[illegible] tun, ostatní odpad 4, 506 tun

Opočno – nebezpečný odpad 1,121 tun, ostatní odpad 1,025tun

České Meziříčí – nebezpečný odpad 0,047 tun, ostatní odpad 0,243 tun

Nakládání s odpadními vodami

Lokality jsou napojeny na městskou kanalizaci s výjimkou nemocnice Rychnov, která má vlastní ČOV (provozuje firma Aqua servis, a. s., včetně servisu a laboratorních rozborů). Kvalita vody je pravidelně kontrolovaná laboratorními rozbory akreditovanou laboratoří.

V roce 2020 byl vyhotoven Vodovodní hospodářský plán, který souvisí s novou výstavbou dvou pavilonů a zároveň bylo aktualizováno nakládání s odpadními vodami ve stávajících budovách nemocnice Náchod – horní a dolní areál.

Znečišťování ovzduší

Zdroje znečišťování ovzduší jsou kontrolovány a revidovány v rámci plnění emisních limitů stanovených zákonem č. 201/2012 Sb. o ochraně ovzduší a vyhlášky č. 415/2012 Sb. o přípustné úrovni znečišťování a jejím zjišťování a o provedení některých dalších ustanovení zákona o ochraně ovzduší. Jedná se o lokalitu Rychnov nad Kněžnou a Nové město nad Metují. Nemocnice Náchod a Broumov jsou napojeny na centrální rozvody tepla.

AKTIVITY V OBLASTI KVALITY A BEZPEČNOSTI ZDRAVOTNÍCH SLUŽEB

V roce 2020 prošla Oblastní nemocnice Náchod a.s. úspěšně reakreditačním šetřením Spojené akreditační komise. Dlouhodobě plánovaný termín květen 2020 musel být s ohledem na probíhající první vlnu epidemie onemocnění COVID 19 odložen a vlastní šetření proběhlo až v září 2020 prakticky v období nástupu druhé vlny. V rámci přípravy na vlastní šetření byla provedena kontrola vnitřních dokumentů a následně formou interních auditů a kontrol zdravotnické dokumentace sledováno dodržování nastavených postupů v praxi. Nemocnice nadále pokračuje v elektronickém systému hlášení nežádoucích událostí, výstupy jsou zpracovávány ve čtvrtletních intervalech a výsledky pravidelně zveřejňovány na Intranetu. U závažných nežádoucích událostí je vždy provedena kořenová analýza.

Začátkem roku se Oblastní nemocnice Náchod ve spolupráci se Střední zdravotnickou školou Náchod představila žákům devátých tříd základních škol v rámci projektu Živá knihovna, který realizuje Svaz průmyslu a obchodu ČR s cílem namotivovat žáky ke studiu oborů nedostatkových profesí a seznámit je s firmami, které působí v jejich okolí.

Aktivity programu podpory zdraví byly výrazně ovlivněny složitou epidemiologickou situací. V průběhu roku ONN pro veřejnost uspořádala v areálu nemocnice Den prevence hypertenze spojený se Dnem hygieny rukou. Příchozím návštěvníkům bylo nabídnuto měření krevního tlaku a v případě naměřených hodnot mimo fyziologické rozmezí následná konzultace s lékařem.

Součástí programu byla také edukace v oblasti správné hygieny rukou. V červnu formou článku pro širokou veřejnost ONN připomněla Den prevence melanomu. Na podzim roku se ONN připojila k Evropskému antibiotickému dni a skromným programem oslavila Den seniorů. Zdraví svých zaměstnanců nemocnice dále podpořila možností bezplatného očkování proti chřipce.

Zdravotníci ONN se v průběhu roku zúčastnili školení zaměřených na zlepšení kvality ošetřovatelské péče, i když tomu tak bylo v převážné míře pouze online formou.

Oblastní nemocnice Náchod nadále úzce spolupracovala se Střední odbornou školou sociální a zdravotní – Evangelickou akademií Náchod. V průběhu roku 2020 proběhly dva běhy akreditovaných kvalifikačních kurzů sanitář, které byly určeny jak pro zaměstnance nemocnice, tak i zájemce z řad veřejnosti. Ve školním roce 2020/2021 ONN poprvé přivítala na odborné praxi studenty třetího ročníku oboru praktická sestra SZŠ Náchod, ale také studenty třetího a čtvrtého ročníku obor praktická sestra a studenty oboru všeobecná sestra SZŠ a VOŠ Trutnov a mnoho dalších studentů z univerzit, vysokých škol a vyšších odborných škol z celé České republiky.

Oblastní nemocnice Náchod uzavřela dne 12. 3. 2020 se Střední odbornou školou sociální a zdravotní - Evangelickou akademií Náchod Memorandum o spolupráci na zajištění hlídání dětí zaměstnanců nemocnice za účelem podpory udržení provozu nemocnice v Náchodě. Spolupráce probíhala od 16. 3. 2020 po dobu uzavření základních a mateřských škol v návaznosti na opatření Ministerstva zdravotnictví ČR. Nemocnice zajišťuje obědy pro hlídané děti. Nemocnice bude škole kompenzovat všechny účelně vynaložené náklady související s hlídáním dětí.

Na sklonku léta 2020 otevřela Oblastní nemocnice Náchod novou ambulanci pro léčbu bolesti. Slouží pacientům s chronickou bolestí, kterou není možné zvládnout v ordinacích praktických nebo odborných lékařů. Léčba je poskytována formou kombinovaných léčebných metod a individuálního přístupu.

Začátkem měsíce září 2020 proběhl v prostorách kláštera v Broumově Den zdraví s broumovskou nemocnicí, který byl spojen s Dnem prevence diabetu společnosti Edumed. Návštěvníci akce měli možnost nechat si změřit tlak, naučit se zásady hygieny rukou či základy první pomoci a zkontrolovat svou hladinu cukru v krvi.

26. září 2020 zdravotníci náchodské nemocnice našli v babyboxu novorozeného chlapečka. Je to poprvé za jedenáct let od instalace babyboxu v nemocnici, kdy zařízení posloužilo svému účelu. Čerstvě narozený chlapeček byl pojmenován Adam Ambrose.

V srpnu 2020 začala jako první nemocnice v republice používat Oblastní nemocnice Náchod speciální vyhřívaná novorozenecká lůžka se zabudovanou váhou a měřidly životních funkcí, která nemocnici zapůjčila společnost Medisap, Vyhřívané lůžko Panda je navrženo dle požadavků mezinárodní rady pro resuscitaci (ILCOR-the International Liaison Committee on Resuscitation). V říjnu 2020 obdrželo novorozenecké oddělení 20 monitorů dechů od Nadace křižovatka, které budou sloužit jak přímo v nemocnici, tak ONN zprostředkovává i jejich zápůjčku do domácího prostředí.

V prosinci 2020 proběhl první ročník projektu Anděl mezi zdravotníky, který si klade za cíl poděkovat zdravotníkům za jejich práci. Rok 2020 však kulturním událostem příliš nepřál, a tak

proběhlo finále pouze formou natáčení a za přísných hygienických podmínek. Oblastní nemocnici Náchod a. s., reprezentovala lékařka MUDr. Eva Hanková, která se umístila na krásném 4. místě.

Adventní čas na LDN Jaroměř pacientům zpříjemnily děti z mateřských škol na Jaroměřsku, které pod vedením svých učitelek připravily výzdobu Léčebny dlouhodobě nemocných v Jaroměři.

Na závěr roku přišel nemocné děti i dospělé navštívit na dětské oddělení a oddělení následné péče Mikuláš se svojí družinou.

AKTIVITY V OBLASTI VÝZKUMU A VÝVOJE

V Oblastní nemocnici Náchod a.s. probíhala v roce 2020 klinická hodnocení humánních léčivých přípravků v souladu se zákonem č. 378/2007 Sb., o léčivech v platném znění.

Interní oddělení Oblastní nemocnice Náchod se v roce 2020 podílelo na mezinárodní klinické studii AEGIS-II ověřující nový léčebný postup u pacientů po prodělaném infarktu myokardu. Jedná se o multicentrickou, dvojitě zaslepenou, randomizovanou, placebem kontrolovanou rozsáhlou klinickou studii fáze III, hodnotící vliv CSL112 (apolipoproteinu A-I) u rizikových pacientů po prodělaném infarktu myokardu. Do tohoto hodnocení byli zatím v Oblastní nemocnici Náchod zařazeni 2 pacienti.

INFORMACE O NABYTÍ VLASTNÍCH AKCIÍ

Oblastní nemocnice Náchod a.s. nenabyla vlastní akcie.

ZAHRANIČNÍ POBOČKA NEBO JINÁ ČÁST OBCHODNÍHO ZÁVODU

Oblastní nemocnice Náchod a.s. nemá v zahraničí žádnou pobočku nebo jinou část obchodního závodu.

OSTATNÍ DŮLEŽITÉ ÚDAJE A DATA O SPOLEČNOSTI JSOU OBSAŽENY V PŘÍLOZE V ÚČETNÍ ZÁVĚRCE KE DNI 31. 12. 2020.

V Náchodě dne 8. 6. 2021

RNDr. Bc. Jan Mach	Ing. Marian Tomášik, MBA	Ing. Luboš Mottl
Předseda správní rady ONN a.s.	člen správní rady	člen správní rady

APOGEO AUDIT, s.r.o. IČ 27[illegible]310 osvědčení č. 451 KA ČR

Oblastní nemocnice Náchod a.s.

Purkyňova 446

547 01 Náchod

IČ 26000202

Zpráva o vztazích mezi ovládající osobou, ovládanou osobou a ostatními propojenými osobami

---

Zapsána v obchodním rejstříku vedeném Krajským soudem v Hradci Králové, oddíl B, vložka číslo 2333 dne 12. 11. 2003

Zpráva o vztazích mezi propojenými osobami za účetní období roku 2020

SMLUVNÍ STRANY-VYMEZENÍ PROPOJENÝCH OSOB:

Královéhradecký kraj se sídlem Pivovarské náměstí 1245, 500 03 Hradec Králové, IČ: 70889546

– nepřímo ovládající osoba, jediný akcionář společnosti Zdravotnický holding Královéhradeckého kraje a.s.,

Zdravotnický holding Královéhradeckého kraje a. s. se sídlem Pivovarské náměstí 1245/2,

500 03 Hradec Králové, IČ: 25997556, zapsaný v obchodním rejstříku vedeném Krajským soudem v Hradci Králové v oddílu B, vložka 2321

– jediný akcionář společnosti Oblastní nemocnice Náchod a.s., přímo ovládající osoba od 28. listopadu 2005

a

Oblastní nemocnice Náchod a. s. – ovládaná osoba a zpracovatel zprávy,

se sídlem Purkyňova 446, 547 69 Náchod, IČ: 26000202, zapsaná v obchodním rejstříku vedeném Krajským soudem v Hradci Králové v oddílu B, vložka 2333,

a ostatní osoby ovládané stejnou ovládající osobou:

Královéhradecká lékárna a.s., se sídlem Veverkova 1343/1, Pražské Předměstí,

500 02 Hradec Králové, IČ: 27530981, zapsaná v obchodním rejstříku vedeném Krajským soudem v Hradci Králové v oddílu B, vložka 2721,

Oblastní nemocnice Trutnov a. s., se sídlem M. Gorkého 77, 541 01 Trutnov,

IČ: 26000237, zapsaná v obchodním rejstříku vedeném Krajským soudem v Hradci Králové v oddílu B, vložka 2334,

Oblastní nemocnice Jičín a. s., se sídlem Bolzanova 512, 506 01 Jičín,

IČ: 26001551, zapsaná v obchodním rejstříku vedeném Krajským soudem v Hradci Králové v oddílu B, vložka 2328,

Městská nemocnice a.s., se sídlem Vrchlického 1504, 544 01 Dvůr Králové nad Labem,

IČ: 25262238, zapsaná v obchodním rejstříku vedeném Krajským soudem v Hradci Králové v oddílu B, vložka 1584,

Centrální zdravotnická zadavatelská s.r.o., se sídlem Pospíšilova 365/9,

500 03 Hradec Králové, IČ: 281 81 662, zapsaná v obchodním rejstříku vedeném Krajským soudem v Hradci Králové v oddílu C, vložka 28241,

ostatní propojené osoby-organizace a společnosti zřízené a ovládané Královéhradeckým krajem:

Centrum evropského projektování a.s., se sídlem Švendova 1282, 500 03 Hradec Králové, IČ: 27529576, zapsaná v obchodním rejstříku vedeném Krajským soudem v Hradci Králové pod spisovou značkou B 2674,

Zdravotnická záchranná služba KHK, se sídlem Hradecká 1690/2A, 500 12 Hradec Králové, IČ: 48145122, zapsaná v obchodním rejstříku vedeném Krajským soudem v Hradci Králové v oddílu Pr, vložka číslo 829, příspěvková organizace, zřizovatel Královéhradecký kraj,

Léčebna dlouhodobě nemocných Opočno, se sídlem Nádražní 521, 517 73 Opočno, IČ: 00191744, zapsaná v obchodním rejstříku vedeném Krajským soudem v Hradci Králové v oddílu Pr, vložka 798,

Vyšší odborná škola zdravotnická, Střední zdravotnická škola a Obchodní akademie Trutnov se sídlem Procházkova 303, 541 01 Trutnov, IČ: 13582968, příspěvková organizace byla zřízena na základě Rozhodnutí Ministerstva školství, mládeže a tělovýchovy ČR,

Praktická škola, ZŠ a MŠ Josefa Zemana Náchod, se sídlem Jiráskova 461, 547 01 Náchod, IČ: 70836418

Domov Dolní zámek, se sídlem náměstí Aloise Jiráska 44, 549 57 Teplice nad Metují, IČ: 71194011, příspěvková organizace, zřizovatel Královéhradecký kraj,

Ústav sociální péče pro mládež DOMEČKY Rychnov nad Kněžnou, se sídlem Jiráskova 1612, 516 01 Rychnov nad Kněžnou, IČ: 42886210, příspěvková organizace, zřizovatel Královéhradecký kraj,

Domov důchodců Černožice, se sídlem Revoluční 84, 503 04 Černožice, IČ: 00579017, příspěvková organizace, zřizovatel Královéhradecký kraj,

Sdružení ozdravoven a léčeben okresu Trutnov, se sídlem Procházkova 818, 541 01 Trutnov, IČ: 00195201, příspěvková organizace, zřizovatel Královéhradecký kraj,

APOGEO AUDIT, s.r.o. • IČ 27197310 • osvědčení č. 451 • KA ČR

účel: pronájem pódia a vzduchotechniky, honorář za uměleckou činnost. Doba realizace projektu je stanovena od 1. 9. 2020 do 30. 6. 2021.

Dohoda o centrálním zadávání mezi KHK (centrální zadavatel) a ONN (zadavatel) ze dne 18. 10. 2016. Předmětem dohody je zajištění nejvýhodnějšího poskytovatele pevných telekomunikačních služeb.

S Královéhradeckým krajem byly uzavřeny dále dne 5. 8. 2015 Dohody o centrálním zadávání na uzavření rámcové smlouvy na poskytování mobilních telekomunikačních služeb a dále na poskytování tiskových služeb.

Smlouva s Královéhradeckým krajem o spolupráci při zadávání veřejné zakázky na zdravotnickou a IT techniku a servisní služby ze dne 14. 10. 2019.

Smlouva s Královéhradeckým krajem o centrálním zadávání veřejné zakázky na zajištění dodavatele elektrické energie a zemního plynu ze dne 29. 5. 2019 s dobou platnosti na neurčito. Schváleno Radou KHK dne 15. 4. 2019.

Smlouva s Královéhradeckým krajem ze dne 7. 9. 2017 na úhradu nákladů za dočasný náhradní zdroj tepla za pronájem dočasné výměníkové stanice od společnosti Innogy Energo po dobu průběhu stavby Oblastní nemocnice Náchod - I. etapa modernizace a dostavby.

Smlouva ze dne 15. 11. 2017 o udělení podlicence Královéhradeckému kraji a zajištění autorského dozoru. Podlicence se týká užití díla a realizace díla stavbou.

Smlouva ze dne 3. 3. 2020 o společném zadávání veřejné zakázky Nemocniční informační systém Královéhradeckého kraje uzavřená smluvními stranami: Královéhradecký kraj, nemocnice ZH KHK – ON Náchod, ON Trutnov, ON Jičín, Městská nemocnice Dvůr Králové nad Labem. Předmětem veřejné zakázky je výběr dodavatele hardware pro implementaci Nemocničního informačního systému a jeho implementace ve zdravotnických zařízeních vč. zajištění servisní podpory. Platnost smlouvy do doby naplnění předmětu smlouvy.

Smlouva s Královéhradeckým krajem ze dne 21. 8. 2020 o úhradě nákladů za připojení odběrného elektrického zařízení od společnosti ČEZ v souvislosti s investiční akcí „Nemocnice Rychnov n. Kn. - rozšíření průmyslové zóny Solnice – Kvasiny" v částce 372 800,- Kč. Schváleno Radou KHK dne 10. 8. 2020.

Smlouva s Královéhradeckým krajem ze dne 16. 12. 2020 o úhradě zvýšených nákladů za odběr elektrické energie v částce 464 708,39 Kč v souvislosti s realizací investiční akce KHK „Oblastní nemocnice Náchod – I. etapa modernizace a výstavby". Schváleno Radou KHK dne 30. 11. 2020.

Smlouva s Královéhradeckým krajem o výpůjčce nemovitých věcí ze dne 12. 11. 2020. Předmětem je předání a převzetí nemovitých věcí dle příloh v k.ú. a obci Náchod, areál ONN, do bezplatného užívání Oblastní nemocnici Náchod a.s. v návaznosti na dokončení stavby „Oblastní nemocnice Náchod-I. etapa modernizace a dostavby". Jedná se o pozemky a budovy-objekty J a K. Nedílnou součástí smlouvy je předávací protokol. Výpůjčka skončí v době předání předmětu výpůjčky do užívání společnosti Zdravotnický holding KHK a.s., nejpozději 31. 12. 2020.

Smlouva ze dne 30. 10. 2020 s Královéhradeckým krajem o bezúplatném převodu zdravotnických prostředků a speciálního vybavení pro boj s onemocněním Covid-19. Schváleno usnesením Zastupitelstva KHK dne14. 9. 2020.

Smlouva s Královéhradeckým krajem o výpůjčce 11 ks plicních ventilátorů vč. příslušenství ze dne 30. 6. 2020 na neurčito.

Smlouva s Královéhradeckým krajem o spolupráci při zavádění systému hospodaření s energií ze dne 24. 5. 2017. Uzavření smlouvy bylo schváleno Radou KHK dne 12. 12. 2016.

Smlouva s Královéhradeckým krajem o výpůjčce hmotného majetku ze dne 18. 12. 2007.

Smlouva s Královéhradeckým krajem ze dne 30. 7. 2015 o výpůjčce lůžkových monitorů, telemetrických vysílačů a centrálního monitoru JIP na dobu neurčitou.

Dodatek č. 4 ze dne 3. 5. 2016 ke Smlouvě o výpůjčce ze dne 30. 7. 2015, který obsahuje novou podobu přílohy s inventurním soupisem dlouhodobého a drobného majetku.

Smlouva o výpůjčce s Královéhradeckým krajem ze dne 11. 5. 2016 na hmotný majetek dle příloh.

Dodatek č. 1 ke Smlouvě o výpůjčce ze dne 11. 5. 2016, kde dochází ke změně předmětu výpůjčky.

Zdravotnický holding Královéhradeckého kraje a. s.:

Od 1. 8. 2018 jsou nemovité věci (budovy a pozemky) v podnájmu, na základě podnájemní smlouvy o užívání nemovitých věcí uzavřené dne 31. 7. 2018, od Zdravotnického holdingu Královéhradeckého kraje a.s. Vlastníkem je Královéhradecký kraj. Celková výše nájemného byla 25 330 tis. Kč.

Dodatek č. 5 ze dne 20. 12. 2020 k Podnájemní smlouvě z 31. 7. 2018. Jde o rozšíření předmětu podnájmu a tím o navýšení ročního nájemného od 1. 3. 2021 o částku 18 931 660,- Kč.

Byly uzavřeny nájemní smlouvy mezi Zdravotnickým holdingem Královéhradeckého kraje a. s. (pronajímatel) a Oblastní nemocnicí Náchod a.s. (nájemce) na nájem movitých věcí, zdravotnických přístrojů, které jsou ve vlastnictví ZH KHK a.s.

Smlouva o zajištění servisní podpory provozu IS Open Lims ze dne 21. 4. 2017 od ZH KHK a.s. jako dodavatele ode dne 1. 5. 2016 do 30. 4. 2017, následná smlouva ze dne 30. 6. 2017 s účinností od 1. 5. 2017.

Smlouvy se Zdravotnickým holdingem Královéhradeckého kraje a.s. ze dne 12. 2. 2015 o výpůjčce zboží potřebného k připojení a fungování sítě WAN a o částečné úhradě nákladů souvisejících s provozem privátní datové sítě WAN.

Dodatek č. 1 ke Smlouvě o částečné úhradě nákladů souvisejících s provozem privátní datové sítě Wan ze dne 12. 2. 2015. Dodatek byl podepsán dne 20. 6. 2019 s účinností od 1. 6. 2019 do 31. 5. 2020. ZH KHK a.s. jako poskytovatel a ONN a.s. jako uživatel.

Smlouva o poskytování služeb mailového serveru IceWarp ze dne13. 2. 2019 s účinností od 1. 1. 2019 na neurčito. Oblastní nemocnice Náchod a.s. je poskytovatel a ZH KHK a.s. objednatel.

Smlouva o poskytování služeb datového centra od 1. 1. 2020 na neurčito se ZH KHK a.s. a jeho dceřinými společnostmi. ONN a.s. jako poskytovatel.

Dodatek č. 1 ke Smlouvě o poskytování služeb datového centra ze dne 3. 12. 2020. Staré 3 přílohy jsou nahrazeny 2 novými přílohami, které obsahují rozúčtovací klíč a seznam sdílených informačních systémů a serverů.

Se Zdravotnickým holdingem Královéhradeckého kraje a.s. jako poskytovatelem byly uzavřeny Smlouvy o poskytování služeb:

- ekonomického informačního systému FEIS, účinnost od 1. 1. 2011
- mzdového a personálního programu MS NAV Webcom, účinnost od 1. 10. 2010
- informačního systému FaMa + TPIS, účinnost od 15. 3. 2017 do 15. 3. 2021
- aplikačního programového vybavení LIS, účinnost od 1. 5. 2016, následná smlouva od 1. 5. 2017 do 31. 12. 2020.

Dodatek č. 1 ke Smlouvě o poskytování služeb, týkajících se aplikačního programového vybavení LIS ze dne 21. 12. 2018.

Smlouva o společném zadávání veřejné zakázky na nákup nových firewallů ze dne 6. 11. 2019.

Smlouva o centralizovaném zadávání ze dne 21. 7. 2015, kde je předmětem úprava vzájemných práv a povinností Centrálního zadavatele (ZH KHK) a Pověřujících zadavatelů (ONN) k třetím osobám a k sobě navzájem v souvislosti s centralizovaným zadáním veřejné zakázky na služby s názvem Logistické služby pro zdravotnická zařízení Královéhradeckého kraje.

Smlouva o společném zadávání veřejné zakázky na provedení auditu ročních účetních závěrek, konsolidované účetní závěrky a daňového poradenství ZH KHK a. s. a vybraných dceřiných společností ze dne 17. 10. 2018 na dobu neurčitou.

Smlouva o společném zadávání veřejné zakázky na dodávky medicinálních a technických plynů ze dne 18. 9. 2020. Pověřený zadavatel je Zdravotnický holding KHK a.s. Zúčastnění zadavatelé jsou Oblastní nemocnice Náchod, Trutnov, Jičín a Městská nemocnice Dvůr Králové nad Labem.

Smlouva o úhradě nákladů na zajištění tvorby, údržby a distribuce elektronických katalogů laboratorního materiálu ze dne 21. 12. 2018 a s účinností od 1. 1. 2019 do 31. 12. 2020 v roční částce 108 269 Kč bez DPH.

Smlouva o úhradě nákladů na zajištění tvorby, údržby a distribuce elektronických katalogů laboratorního materiálu ze dne 3. 12. 2020 a s účinností od 1. 1. 2021 do 31. 12. 2021 v roční částce 130 584,21 Kč bez DPH.

Dodatek č. 2 ke Smlouvě o částečné úhradě nákladů souvisejících s provozem programového vybavení NeOS WIN a NeOS WEB.

Smlouva o spolupráci v rámci skupinové registrace k DPH, kde předmětem je spolupráce za účelem plnění povinností vyplývajících z daňových zákonů. Smlouva je podepsána ONN a. s., ZH KHK a. s., Královéhradeckou lékárnou a. s., Oblastní nemocnicí Trutnov a. s., Oblastní nemocnicí Jičín a. s., Městskou nemocnicí a. s. Účinnost smlouvy je od 1. 1. 2018.

Smlouva o uplatňování pravidla skupiny DPH ze dne 20. 3. 2019. ZH KHK a.s. jako prodávající a ONN a.s. jako kupující. Účinnost od 1. 1. 2018 po dobu trvání skupiny DPH.

Kupní smlouva ze dne 28. 2. 2020 o koupi movité věci – osobní automobil značky Škoda Octavia. Kupní cena je ve výši 419 000,- Kč bez DPH. Kupujícím je Zdravotnický holding KHK a.s.

Kupní smlouva ze dne 7. 5. 2020 na informační technologie, součástí je i uživatelská licence na SW produkt Office Mac 2016 pro domácnosti a podnikatele CZ, nainstalovaná na MacBooku. Kupní cena je ve výši 45 597,- Kč. Kupujícím je Zdravotnický holding KHK a.s.

Darovací smlouva na 70 ks diagnostických zdravotnických prostředků in vitro Biopanda Reagents Ltd. Reprodukční hodnota je ve výši 37 268.- Kč. Dárcem je Zdravotnický holding KHK a.s.

Smlouva o poskytování služeb na zajištění činnosti nemocničního hygienika a epidemiologa ze dne 10. 7. 2020. Předmětem smlouvy je závazek ONN a.s. vykonávat pro Zdravotnický holding KHK a.s. vybrané činnosti v oblasti nemocniční hygieny a epidemiologie. Paušální měsíční odměna činí 18 400,- Kč za 34 hodin činnosti. Platnost smlouvy od 1. 7. 2020 do 30. 6. 2021.

Dohoda o ukončení smlouvy o poskytování služeb v oblasti nemocniční hygieny a epidemiologie ze dne 30. 9. 2020 a ukončením ke dni 30. 9. 2020.

Královéhradecká lékárna a. s.:

Rámcová kupní smlouva s Královéhradeckou lékárnou a.s. (prodávající) a Oblastní nemocnicí Náchod a.s. (kupující) na dodávky léčiv, zdravotnických prostředků a laboratorního materiálu ze dne 1. 9. 2008. Celkový objem dodávek za rok 2020 činí 65 298 tis. Kč.

Smlouva o odměně za odběr a podporu odběru zboží ze dne 7. 4. 2020. Bonus bude poskytnut za celkový objem odběru výrobků a bude vyčíslen procentním podílem, vždy na příslušný kvartál kalendářního roku.

S Královéhradeckou lékárnou a.s. byla uzavřena Smlouva o podnájmu ze dne 28. 3. 2014 za účelem provozování lékárenské péče v nestátním zdravotnickém zařízení. Platnost od 1. 4. 2014 do 31. 3. 2024.

S Královéhradeckou lékárnou a.s. byla uzavřena Podnájemní smlouva na nebytové prostory určené k provozování lékárny v Broumově s účinností od 1. 12. 2011. Upraveno Dodatkem č. 1 ze dne 29. 10. 2014 s účinností od 1. 12. 2014 do 30. 11. 2024.

S Královéhradeckou lékárnou a.s. byla dne 22. 8. 2011 uzavřena Podnájemní smlouva na nebytové prostory určené k provozování lékárny v Rychnově n. Kn. Upraveno Dodatkem č. 1 ze dne 29. 10. 2014 s účinností od 1. 11. 2014 do 31. 10. 2024.

Smlouva s Královéhradeckou lékárnou a.s. ze dne 19. 10. 2016 o poskytování služeb při klinickém hodnocení léčiv.

Rámcová smlouva s Královéhradeckou lékárnou a.s. o zajištění testování kvality medicinálního vzduchu ze dne 1. 5. 2011 na dobu neurčitou. Dodatek č. 1 k této smlouvě ze dne 22. 12. 2014.

APOGEO AUDIT, s.r.o. 10271971 KA ČR osvědčení č. 457

Rámcová smlouva o dílo s Královéhradeckou lékárnou a.s. jako objednatel ze dne 11. 6. 2014. Předmětem je sterilizace materiálů.

Příkazní smlouva s Královéhradeckou lékárnou a.s. jako příkazce ze dne 11. 6. 2014. ONN zajišťuje záležitosti související s likvidací nebezpečného odpadu.

Centrální zdravotnická zadavatelská s. r. o.:

Kupní smlouva uzavřená s Centrální zdravotnickou zadavatelskou s.r.o. na dodávky zdravotnického materiálu v rámci centrálního zásobování nemocnic a poskytování služeb. Celkový objem dodávek a služeb za rok 2020 činí 124 999 tis. Kč vč. DPH.

Dodatek č. 1 ze dne 11. 9. 2017 ke Smlouvě ze dne 29. 4. 2013 o centralizovaném zadávání veřejných zakázek na dodávky materiálů.

Dodatek č. 1 ze dne 11. 9. 2017 ke Smlouvě ze dne 19. 2. 2014 o centralizovaném zadávání veřejných zakázek na dodávky zdravotnických materiálů a služeb a přístrojové vybavení pro oblast laboratorních diagnostik a dialýzu.

Smlouva o centralizovaném zadávání veřejných zakázek na dodávky vybraných léčiv do zdravotnických zařízení pověřujících zadavatelů, kterými je Oblastní nemocnice Náchod a. s., Královéhradecká lékárna a. s., Oblastní nemocnice Trutnov a. s., Oblastní nemocnice Jičín a. s., Městská nemocnice a. s. Veřejné zakázky se týkají dodávek základních infuzních roztoků a dodávek speciálních infuzních roztoků. Smlouva byla podepsána dne 18. 12. 2018 na neurčito.

Centrum evropského projektování a. s.:

Oblastní nemocnici Náchod a.s. byla odňata dotace v rámci výzvy č. 31 Integrovaného operačního programu „Zvýšení kvality návazné péče". V rámci činností spojených s administrací projektů, prováděla přípravu a zpracování podkladů pro podání žádosti o poskytnutí dotace a následně zajišťovala samotné podání žádosti o podporu společnost Centrum evropského projektování, a.s., jejíž jediným akcionářem je Královéhradecký kraj. Jedná se tedy o spřízněnou osobu. Oblastní nemocnice Náchod a.s. klade za vinu této společnosti odnětí dotace a žádá po společnosti finanční náhradu.

Oblastní nemocnice Trutnov a. s.:

Smlouva o poskytování služeb na zajištění činnosti pověřence pro ochranu osobních údajů ze dne 28. 6. 2019. Oblastní nemocnice Trutnov a.s. jako poskytovatel a ONN a.s. jako objednatel.

Dodatek č. 1 ze dne 30. 6. 2020 ke Smlouvě o poskytování služeb ze dne 28. 6. 2019. Změna doby platnosti od 1. 7. 2019 do 30. 6. 2021.

Smlouva ze dne 25. 11. 2020 o společném zadávání veřejné zakázky na pořízení informačního systému pro stravovací provozy nemocnic.

Smlouva o dočasném přidělování zaměstnanců do ONN a.s. ze dne 29. 12. 2020. Jedná se o klinického logopeda v rozsahu 1 pracovního dne týdně v rozsahu 8 hodin denně. Přidělení zaměstnanců je sjednáno na dobu od 11. 8. 2020 do 31. 10. 2020.

Městská nemocnice Dvůr Králové a. s.:

Smlouva o spolupráci ohledně provádění vyšetření bioptických a cytologických vzorků na pracovišti patologické anatomie v nemocnici v Náchodě s platností od 1. 2. 2017.

Zdravotnická záchranná služba KHK:

Smlouva o podnájmu prostor sloužících podnikání v Nemocnici Rychnov n. Kn. a Broumov pro provoz ZZS KHK ze dne 31. 12. 2018 s platností od 1. 1. 2019 do 31. 12. 2020.

Dodatek č. 1 ke Smlouvě o podnájmu prostor sloužících k podnikání ze dne 31. 12. 2018, týkající se změny výše nájemného. Dodatek byl podepsán 3. 10. 2019 s účinností od 1. 8. 2019.

Smlouva o poskytování služeb datového centra ONN a.s. ze dne 4. 2. 2020. Roční cena služby činí 1 479 Kč bez DPH.

Smlouva o přístupu ke komunikační infrastruktuře pro výměnu informací ve zdravotnictví ze dne 30. 11. 2020, kde poskytovatelem je ZZS KHK. Jedná se o Projekt eHealth. Účinnost od 1. 1. 2021 na dobu neurčitou.

Smlouva o bezúplatné výpůjčce předmětných technologií od ZZS KHK ze dne 30. 11. 2020. Jedná se o Archiv zdravotnické dokumentace 2 ks, Komunikační uzel ISAC 4 ks. Účinnost od 1. 1. 2021 na dobu neurčitou.

Léčebna dlouhodobě nemocných Opočno:

ONN a.s. poskytla LDN Opočno výrobky a služby v celkové částce 319 197 Kč vč. DPH.

Dohoda o ukončení příkazní smlouvy ze dne 31. 3. 2006 k 31. 1. 2020.

Dohoda ze dne 22. 12. 2020 o zániku závazků vyplývajících z nájemní smlouvy ze dne 29. 9. 2010. Závazky zanikají ke dni 31. 12. 2020. Jedná se o klimatizaci, kterou odkoupí LDN Opočno.

Sdružení ozdravoven a léčeben okresu Trutnov:

Dodatek č. 1 ze dne 27. 1. 2020 ke Smlouvě o poskytování služeb datového centra ONN a.s. Změna částky na 4 819,- Kč bez DPH za rok.

Smlouva ze dne 27. 10. 2020 o výpůjčce přístroje Laser M6 ASA MLS včetně příslušenství pro ONN a.s. k bezplatnému užívání za účelem aplikace terapie na pracovišti Covid JIP Náchod od 27. 10. 2020 do 31. 1. 2021. Hodnota předmětu smlouvy včetně příslušenství je 472 626,- Kč bez DPH.

Praktická škola, ZŠ a MŠ Josefa Zemana Náchod:

Dohoda o společném užívání dětské herny na dětském a novorozeneckém oddělení ONN a. s. ze dne 22. 8. 2018.

Domov důchodců Černožice

Smlouva ze dne 29. 1. 2020 o výpůjčce od ONN a.s. na 1 ks lůžka včetně matrace a hrazdičky a 2 ks pacientských stolků od 31. 1. 2020 do 29. 2. 2020.

PŘEHLED FAKTUROVANÝCH ČÁSTEK ZA ROK 2020

FAKTURY V KČ VČ. DPH

NÁZEV ORGANIZACE	IČO	PŘIJATÉ	VYDANÉ
Centrální zdravotnická zadavatelská s.r.o.	28181662	124 998 932,98	239 580,00
Královéhradecká lékárna a.s.	27530981	65 297 598,61	3 763 522,87
Zdravotnický holding KHK a.s.	25997556	30 086 533,67	61 226,76
Královéhradecký kraj	70889546	-	4 892 716,76
Oblastní nemocnice Trutnov a.s.	26000237	914 693,27	38 577,96
Oblastní nemocnice Jičín a.s.	26001551	12 599,80	93 369,24
Městská nemocnice a.s.	25262238	-	30 700,95
Zdravotnická záchranná služba KHK	48145122	2 400,00	461 415,37
Léčebna dlouhodobě nemocných Opočno	191744	-	319 196,71
Centrum evropského projektování a.s.	27529576	133 100,00	-
DOMEČKY Rychnov n. Kněžnou	42886210	-	8 001,60
Sdružení ozdravoven a léčeben okr. Trutnov	195201	-	5 830,99
Domov Dolní zámek, Teplice nad Metují	71194011	-	4 679,40
VOŠZ, SZŠ a OA Trutnov	13582968	-	3 250,00
Domov důchodců Černožice	579017	-	363,00

APOGEO AUDIT, s.r.o. • IČ 27197310 • osvědčení č. 451 • KA ČR

Společnost Oblastní nemocnice Náchod a.s. neučinila žádný další jiný právní úkon v zájmu propojených osob ani nepřijala a neuskutečnila žádná ostatní opatření v zájmu nebo na popud propojených osob.

Všechny popisované smluvní vztahy a transakce byly uzavřeny za obvyklých smluvních podmínek, přičemž sjednaná a poskytnutá plnění nebo protiplnění odpovídají podmínkám obvyklého obchodního styku a společnosti nevznikla žádná újma. Nepřichází tak v úvahu posuzování vyrovnání újmy podle § 71 a 72 ZOK.

Výsledkem zhodnocení výhod a nevýhod plynoucích společnosti Oblastní nemocnice Náchod a.s. ze vztahů, které jsou předmětem této zprávy, zejména vzhledem ke skutečnosti, že z nich nevznikla společnosti újma, je zjištění, že převládají výhody a z těchto vztahů neplynou rizika.

V Náchodě dne 31. 3. 2021

RNDr. Bc. Jan Mach	Ing. Marian Tomášik, MBA	Ing. Luboš Motti
Předseda správní rady ONN a.s.	člen správní rady	člen správní rady

APOGEO AUDIT, s.r.o. • IČ 27197310 • osvědčení č. 451 • KA ČR

APOGEO
audit | tax | valuation | finance

Zpráva nezávislého auditora o ověření účetní závěrky společnosti Oblastní nemocnice Náchod a.s. k 31. 12. 2020

APOGEO Audit, s.r.o.
Rohanské nábřeží 671/15
Recepce B
CZ186 00 Praha 8

počet stran: 5

Proudly part of the PKF global family

APOGEO Audit, s.r.o.
A Rohan Business Centre, Recepce B, Rohanské nábř. 671/15, 186 00 Praha 8, ČR T +420 267 997 700
E info@apogeo.cz IČ 271 97 310 OR Městský soud v Praze, odd. C 103716
ČÚ CZK 4200532851/6800 WWW.APOGEO.CZ

ZPRÁVA NEZÁVISLÉHO AUDITORA

o ověření účetní závěrky společnosti Oblastní nemocnice Náchod a.s.

Se sídlem: Purkyňova 446, 547 01 Náchod
Identifikační číslo: 260 00 202
Hlavní předmět podnikání: Podnikání v oblasti nakládání s nebezpečnými odpady, poskytování zdravotních služeb podle zákona č. 372/2011 Sb., o zdravotních službách, ve znění pozdějších předpisů, činnost účetních poradců, vedení účetnictví, vedení daňové evidence, výroba, obchod a služby neuvedené v přílohách 1 až 3 živnostenského zákona

Tato zpráva nezávislého auditora o ověření účetní závěrky je určena akcionáři společnosti Oblastní nemocnice Náchod a.s.

Výrok auditora

Provedli jsme audit přiložené účetní závěrky společnosti Oblastní nemocnice Náchod a.s. (dále také „Společnost") sestavené na základě českých účetních předpisů, která se skládá z rozvahy k 31. 12. 2020, výkazu zisku a ztráty za období 1. 1. 2020 - 31. 12. 2020, přehledu o změnách vlastního kapitálu za období 1. 1. 2020 - 31. 12. 2020 a přehledu o peněžních tocích za rok končící 31. 12. 2020 a přílohy této účetní závěrky, která obsahuje popis použitých podstatných účetních metod a další vysvětlující informace. Údaje o Společnosti jsou uvedeny v příloze této účetní závěrky.

Podle našeho názoru účetní závěrka podává věrný a poctivý obraz aktiv a pasiv společnosti Oblastní nemocnice Náchod a.s. k 31. 12. 2020 a nákladů a výnosů a výsledku jejího hospodaření za období 1. 1. 2020 - 31. 12. 2020 a peněžních toků za rok končící 31. 12. 2020 v souladu s českými účetními předpisy.

Základ pro výrok

Audit jsme provedli v souladu se zákonem o auditorech a standardy Komory auditorů České republiky pro audit, kterými jsou mezinárodní standardy pro audit (ISA), případně doplněné a upravené souvisejícími aplikačními doložkami. Naše odpovědnost stanovená těmito předpisy je podrobněji popsána v oddílu Odpovědnost auditora za audit účetní závěrky. V souladu se zákonem o auditorech a Etickým kodexem přijatým Komorou auditorů České republiky jsme na Společnosti nezávislí a splnili jsme i další etické povinnosti vyplývající z uvedených předpisů. Domníváme se, že důkazní informace, které jsme shromáždili, poskytují dostatečný a vhodný základ pro vyjádření našeho výroku.

APOGEO Audit, s.r.o.
A Rohan Business Centre, Recepce B, Rohanské nábř. 671/15, 186 00 Praha 8, ČR T +420 267 997 700
E info@apogeo.cz IČ 271 97 310 OR Městský soud v Praze, odd. C 103716
ČÚ CZK 4200532851/6800 WWW.APOGEO.CZ
Proudly part of the PKF global family

Zdůraznění skutečností

Upozorňujeme na bod přílohy účetní závěrky č.16.10 popisující 16.10 Významné události, které se staly mezi rozvahovým dnem a okamžikem sestavení závěrky. Vedení Společnosti posoudilo ke dni vyhotovení účetní závěrky možný dopad opatření souvisejících s epidemií nemoci COVID 19 v roce 2021. Také v dosavadním průběhu roku 2021 byla činnost nemocnice významně ovlivněna pandemií COVID 19, kdy došlo k omezení plánované péče a vše bylo směřováno k zajištění dostatečné kapacity pro léčbu pacientů s onemocněním COVID 19. V důsledku tohoto opatření byl znát také v roce 2021 pokles objemu poskytovaných zdravotních služeb. V současné době také dochází k finalizaci znění Kompenzační vyhlášky, která upravuje výši úhrad z veřejného zdravotního pojištění pro zdravotnická zařízení v roce 2021. Navrhované znění nepokrývá výpadek příjmů v plánované péči a dále plně nehradí náklady související s péči o pacienty s COVID-19. Lze tedy očekávat negativní dopad do výsledku hospodaření nemocnice, pokud bude kompenzační vyhláška v této podobě schválena. Dopady uvedených skutečností na účetní závěrku k 31. 12. 2021 a hospodaření Společnosti v roce 2021 je v tuto chvíli obtížné kvantifikovat.
Uvedené skutečnosti tedy mohou mít negativní vliv na účetní závěrku k 31. 12. 2021. V současné době však nelze odhadnout, jak významný tento dopad bude. Tato situace by však neměla v žádném případě negativně ovlivnit nepřetržité trvání Společnosti. Náš výrok není v souvislosti s touto záležitostí modifikován.

Ostatní informace uvedené ve výroční zprávě

Ostatními informacemi jsou v souladu s § 2 písm. b) zákona o auditorech informace uvedené ve výroční zprávě mimo účetní závěrku a naši zprávu auditora. Za ostatní informace odpovídá správní rada.

Náš výrok k účetní závěrce se k ostatním informacím nevztahuje. Přesto je však součástí našich povinností souvisejících s ověřením účetní závěrky seznámení se s ostatními informacemi a posouzení, zda ostatní informace nejsou ve významném (materiálním) nesouladu s účetní závěrkou či s našimi znalostmi o účetní jednotce získanými během ověřování účetní závěrky nebo zda se jinak tyto informace nejeví jako významně (materiálně) nesprávné. Také posuzujeme, zda ostatní informace byly ve všech významných (materiálních) ohledech vypracovány v souladu s příslušnými právními předpisy. Tímto posouzením se rozumí, zda ostatní informace splňují požadavky právních předpisů na formální náležitosti a postup vypracování ostatních informací v kontextu významnosti (materiality), tj. zda případné nedodržení uvedených požadavků by bylo způsobilé ovlivnit úsudek činěný na základě ostatních informací.

Na základě provedených postupů, do míry, již dokážeme posoudit, uvádíme, že

- ostatní informace, které popisují skutečnosti, jež jsou též předmětem zobrazení v účetní závěrce, jsou ve všech významných (materiálních) ohledech v souladu s účetní závěrkou a

APOGEO Audit, s.r.o.
A Rohan Business Centre, Recepce B, Rohanské nábř. 671/15, 186 00 Praha 8, ČR T +420 267 997 700
E info@apogeo.cz IČ 271 97 310 OR Městský soud v Praze, odd. C 108716
ČÚ CZK 4200532851/6800 WWW.APOGEO.CZ
Proudly part of the PKF global family

- ostatní informace byly vypracovány v souladu s právními předpisy.

Dále jsme povinni uvést, zda na základě poznatků a povědomí o Společnosti, k nimž jsme dospěli při provádění auditu, ostatní informace neobsahují významné (materiální) věcné nesprávnosti. V rámci uvedených postupů jsme v obdržených ostatních informacích žádné významné (materiální) věcné nesprávnosti nezjistili.

Odpovědnost správní rady Společnosti za účetní závěrku

Správní rada Společnosti odpovídá za sestavení účetní závěrky podávající věrný a poctivý obraz v souladu s českými účetními předpisy, a za takový vnitřní kontrolní systém, který považuje za nezbytný pro sestavení účetní závěrky tak, aby neobsahovala významné (materiální) nesprávnosti způsobené podvodem nebo chybou.

Při sestavování účetní závěrky je správní rada Společnosti povinna posoudit, zda je Společnost schopna nepřetržitě trvat, a pokud je to relevantní, popsat v příloze účetní závěrky záležitosti týkající se jejího nepřetržitého trvání a použití předpokladu nepřetržitého trvání při sestavení účetní závěrky, s výjimkou případů, kdy správní plánuje zrušení Společnosti nebo ukončení její činnosti, resp. kdy nemá jinou reálnou možnost než tak učinit.

Odpovědnost auditora za audit účetní závěrky

Naším cílem je získat přiměřenou jistotu, že účetní závěrka jako celek neobsahuje významnou (materiální) nesprávnost způsobenou podvodem nebo chybou a vydat zprávu auditora obsahující náš výrok. Přiměřená míra jistoty je velká míra jistoty, nicméně není zárukou, že audit provedený v souladu s výše uvedenými předpisy ve všech případech v účetní závěrce odhalí případnou existující významnou (materiální) nesprávnost. Nesprávnosti mohou vznikat v důsledku podvodů nebo chyb a považují se za významné (materiální), pokud lze reálně předpokládat, že by jednotlivě nebo v souhrnu mohly ovlivnit ekonomická rozhodnutí, která uživatelé účetní závěrky na jejím základě přijmou.

Při provádění auditu v souladu s výše uvedenými předpisy je naší povinností uplatňovat během celého auditu odborný úsudek a zachovávat profesní skepticismus. Dále je naší povinností:

- Identifikovat a vyhodnotit rizika významné (materiální) nesprávnosti účetní závěrky způsobené podvodem nebo chybou, navrhnout a provést auditorské postupy reagující na tato rizika a získat dostatečné a vhodné důkazní informace, abychom na jejich základě mohli vyjádřit výrok. Riziko, že neodhalíme významnou (materiální) nesprávnost, k níž došlo v důsledku podvodu, je větší než riziko neodhalení významné (materiální) nesprávnosti způsobené chybou, protože součástí podvodu mohou být tajné dohody, falšování, úmyslná opomenutí, nepravdivá prohlášení nebo obcházení vnitřních kontrol.

APOGEO Audit, s.r.o.
A Rohan Business Centre, Recepce B, Rohanské nábř. 671/15, 186 00 Praha 8, ČR T +420 267 997 700
E info@apogeo.cz IČ 271 97 310 OR Městský soud v Praze, odd. C 103716
ČÚ CZK 4200532851/6800 WWW.APOGEO.CZ
Proudly part of the PKF global family

- Seznámit se s vnitřním kontrolním systémem Společnosti relevantním pro audit v takovém rozsahu, abychom mohli navrhnout auditorské postupy vhodné s ohledem na dané okolnosti, nikoli abychom mohli vyjádřit názor na účinnost vnitřního kontrolního systému.
- Posoudit vhodnost použitých účetních pravidel, přiměřenost provedených účetních odhadů a informace, které v této souvislosti správní rada Společnosti uvedla v příloze účetní závěrky.
- Posoudit vhodnost použití předpokladu nepřetržitého trvání při sestavení účetní závěrky správní radou a to, zda s ohledem na shromážděné důkazní informace existuje významná (materiální) nejistota vyplývající z událostí nebo podmínek, které mohou významně zpochybnit schopnost Společnosti nepřetržitě trvat. Jestliže dojdeme k závěru, že taková významná (materiální) nejistota existuje, je naší povinností upozornit v naší zprávě na informace uvedené v této souvislosti v příloze účetní závěrky, a pokud tyto informace nejsou dostatečné, vyjádřit modifikovaný výrok. Naše závěry týkající se schopnosti Společnosti nepřetržitě trvat vycházejí z důkazních informací, které jsme získali do data naší zprávy. Nicméně budoucí události nebo podmínky mohou vést k tomu, že Společnost ztratí schopnost nepřetržitě trvat.
- Vyhodnotit celkovou prezentaci, členění a obsah účetní závěrky, včetně přílohy, a dále to, zda účetní závěrka zobrazuje podkladové transakce a události způsobem, který vede k věrnému zobrazení.

Naší povinností je informovat správní radu mimo jiné o plánovaném rozsahu a načasování auditu a o významných zjištěních, která jsme v jeho průběhu učinili, včetně zjištěných významných nedostatků ve vnitřním kontrolním systému.

V Praze dne 8. 6. 2021

Auditorská společnost:
APOGEO Audit, s.r.o.
Rohanské nábřeží 671/15
Recepce B
CZ 186 00 Praha 8
Oprávnění č. 451

Odpovědný auditor:
Ing. Jaromír Chaloupka
Oprávnění č. 2239

APOGEO Audit, s.r.o.
A Rohan Business Centre, Recepce B, Rohanské nábř. 671/15, 186 00 Praha 8, ČR T +420 267 997 700
E info@apogeo.cz IČ 271 97 310 OR Městský soud v Praze, odd. C 103716
ČÚ CZK 4200532851/6800 WWW.APOGEO.CZ
Proudly part of the PKF global family

ROZVAHA
v plném rozsahu
(v celých tisících Kč)

ke dni: 31.12.2020

IČO
26000202

Obchodní firma a sídlo účetní jednotky
Oblastní nemocnice Náchod a.s.

Purkyňova 446
547 01 Náchod

Označení a	AKTIVA b	Běžné účetní období Brutto 1	Korekce 2	Netto 3	Minulé úč.obd. Netto 4
	AKTIVA CELKEM	**699 795**	**-263 655**	**436 140**	**348 106**
A.	Pohledávky za upsaný základní kapitál	0	0	0	0
B.	**Dlouhodobý majetek**	**380 365**	**-262 553**	**117 812**	**121 398**
B. I.	**Dlouhodobý nehmotný majetek**	**40 826**	**-36 641**	**4 185**	**5 435**
B. I. 1.	Nehmotné výsledky výzkumu a vývoje	0	0	0	0
B. I. 2.	Ocenitelná práva	40 826	-36 641	4 185	5 435
B. I. 2. 1.	Software	40 826	-36 641	4 185	5 435
B. I. 2. 2.	Ostatní ocenitelná práva	0	0	0	0
B. I. 3.	Goodwill	0	0	0	0
B. I. 4.	Ostatní dlouhodobý nehmotný majetek	0	0	0	0
B. I. 5.	Poskytnuté zálohy na dlouhodobý nehmotný majetek a nedokončený dlouhodobý nehmotný majetek	0	0	0	0
B. I. 5. 1.	Poskytnuté zálohy na dlouhodobý nehmotný majetek	0	0	0	0
B. I. 5. 2.	Nedokončený dlouhodobý nehmotný majetek	0	0	0	0
B. II.	**Dlouhodobý hmotný majetek**	**339 539**	**-225 912**	**113 627**	**115 963**
B. II. 1.	Pozemky a stavby	5 113	-1 068	4 045	4 237
B. II. 1. 1.	Pozemky	0	0	0	0
B. II. 1. 2.	Stavby	5 113	-1 068	4 045	4 237
B. II. 2.	Hmotné movité věci a jejich soubory	332 985	-224 844	108 141	110 220
B. II. 3.	Oceňovací rozdíl k nabytému majetku	0	0	0	0
B. II. 4.	Ostatní dlouhodobý hmotný majetek	0	0	0	0
B. II. 4. 1.	Pestitelské celky trvalých porostů	0	0	0	0
B. II. 4. 2.	Dospělá zvířata a jejich skupiny	0	0	0	0
B. II. 4. 3.	Jiný dlouhodobý hmotný majetek	0	0	0	0
B. II. 5.	Poskytnuté zálohy na dlouhodobý hmotný majetek a nedokončený dlouhodobý hmotný majetek	1 441	0	1 441	1 506
B. II. 5. 1.	Poskytnuté zálohy na dlouhodobý hmotný majetek	636	0	636	636
B. II. 5. 2.	Nedokončený dlouhodobý hmotný majetek	805	0	805	870
B. III.	**Dlouhodobý finanční majetek**	**0**	**0**	**0**	**0**
B. III. 1.	Podíly - ovládaná osoba nebo ovládající osoba	0	0	0	0
B. III. 2.	Zápůjčky a úvěry - ovládaná nebo ovládající osoba	0	0	0	0
B. III. 3.	Podíly - podstatný vliv	0	0	0	0
B. III. 4.	Zápůjčky a úvěry - podstatný vliv	0	0	0	0
B. III. 5.	Ostatní dlouhodobé cenné papíry a podíly	0	0	0	0
B. III. 6.	Zápůjčky a úvěry - ostatní	0	0	0	0
B. III. 7.	Ostatní dlouhodobý finanční majetek	0	0	0	0
B. III. 7. 1.	Jiný dlouhodobý finanční majetek	0	0	0	0
B. III. 7. 2.	Poskytnuté zálohy na dlouhodobý finanční majetek	0	0	0	0

APOGEO AUDIT, s.r.o. IČ 27197310 KA ČR osvědčení č. 451

Označení a	AKTIVA b	Běžné účetní období Brutto 1	Korekce 2	Netto 3	Minulé úč.obd. Netto 4
C.	**Oběžná aktiva**	**315 791**	**-1 102**	**314 689**	**223 806**
C. I.	**Zásoby**	**39 552**	**0**	**39 552**	**34 842**
C. I. 1.	Materiál	39 552	0	39 552	34 842
C. I. 2.	Nedokončená výroba a polotovary	0	0	0	0
C. I. 3.	Výrobky a zboží	0	0	0	0
C. I. 3. 1.	Výrobky	0	0	0	0
C. I. 3. 2.	Zboží	0	0	0	0
C. I. 4.	Mladé a ostatní zvířata a jejich skupiny	0	0	0	0
C. I. 5.	Poskytnuté zálohy na zásoby	0	0	0	0
C. II.	**Pohledávky**	**245 070**	**-1 102**	**243 968**	**124 609**
C. II. 1.	Dlouhodobé pohledávky	1 322	0	1 322	1 189
C. II. 1. 1.	Pohledávky z obchodních vztahů	0	0	0	0
C. II. 1. 2.	Pohledávky - ovládaná nebo ovládající osoba	0	0	0	0
C. II. 1. 3.	Pohledávky - podstatný vliv	0	0	0	0
C. II. 1. 4.	Odložená daňová pohledávka	0	0	0	0
C. II. 1. 5.	Pohledávky ostatní	1 322	0	1 322	1 189
C. II. 1. 5. 1.	Pohledávky za společníky	0	0	0	0
C. II. 1. 5. 2.	Dlouhodobé poskytnuté zálohy	23	0	23	23
C. II. 1. 5. 3.	Dohadné účty aktivní	0	0	0	0
C. II. 1. 5. 4.	Jiné pohledávky	1 299	0	1 299	1 166
C. II. 2.	Krátkodobé pohledávky	243 748	-1 102	242 646	123 420
C. II. 2. 1.	Pohledávky z obchodních vztahů	153 758	-1 102	152 656	120 394
C. II. 2. 2.	Pohledávky - ovládaná nebo ovládající osoba	0	0	0	0
C. II. 2. 3.	Pohledávky - podstatný vliv	0	0	0	0
C. II. 2. 4.	Pohledávky - ostatní	89 990	0	89 990	3 026
C. II. 2. 4. 1.	Pohledávky za společníky	0	0	0	0
C. II. 2. 4. 2.	Sociální zabezpečení a zdravotní pojištění	0	0	0	0
C. II. 2. 4. 3.	Stát - daňové pohledávky	13	0	13	24
C. II. 2. 4. 4.	Krátkodobé poskytnuté zálohy	65	0	65	201
C. II. 2. 4. 5.	Dohadné účty aktivní	48 350	0	48 350	486
C. II. 2. 4. 6.	Jiné pohledávky	41 562	0	41 562	2 315
C. III.	**Krátkodobý finanční majetek**	**0**	**0**	**0**	**0**
C. III. 1.	Podíly - ovládaná nebo ovládající osoba	0	0	0	0
C. III. 2.	Ostatní krátkodobý finanční majetek	0	0	0	0
C. IV.	**Peněžní prostředky**	**31 169**	**0**	**31 169**	**64 355**
C. IV. 1.	Peněžní prostředky v pokladně	675	0	675	482
C. IV. 2.	Peněžní prostředky na účtech	30 494	0	30 494	63 873
D.	**Časové rozlišení aktiv**	**3 639**	**0**	**3 639**	**2 902**
D. 1.	Náklady příštích období	1 512	0	1 512	1 808
D. 2.	Komplexní náklady příštích období	0	0	0	0
D. 3.	Příjmy příštích období	2 127	0	2 127	1 094

APOGEO AUDIT, s.r.o. • IČ 27197310 • osvědčení č. 451 • KA ČR

Označení a	PASIVA b	Stav v běžném účetním období 5	Stav v minulém účetním období 6
	PASIVA CELKEM	**436 140**	**348 106**
A.	**Vlastní kapitál**	**111 806**	**61 699**
A. I.	**Základní kapitál**	**68 366**	**68 366**
A. I. 1.	Základní kapitál	68 366	68 366
A. I. 2.	Vlastní podíly (-)	0	0
A. I. 3.	Změny základního kapitálu	0	0
A. II.	**Ážio a kapitálové fondy**	**120 315**	**130 700**
A. II. 1.	Ážio	0	0
A. II. 2.	Kapitálové fondy	120 315	130 700
A. II. 2. 1.	Ostatní kapitálové fondy	120 315	130 700
A. II. 2. 2.	Oceňovací rozdíly z přecenění majetku a závazků (+/-)	0	0
A. II. 2. 3.	Oceňovací rozdíly z přecenění při přeměnách obchodních korporací (+/-)	0	0
A. II. 2. 4.	Rozdíly z přeměn obchodních korporací (+/-)	0	0
A. II. 2. 5.	Rozdíly z ocenění při přeměnách obchodních korporací (+/-)	0	0
A. III.	**Fondy ze zisku**	**5 844**	**4 906**
A. III. 1.	Ostatní rezervní fondy	5 557	4 619
A. III. 2.	Statutární a ostatní fondy	287	287
A. IV.	**Výsledek hospodaření minulých let (+/-)**	**-132 826**	**-161 034**
A. IV. 1.	Nerozdělený zisk minulých let	0	0
A. IV. 2.	Neuhrazená ztráta minulých let (-)	-132 826	-161 034
A. IV. 3.	Jiný výsledek hospodaření minulých let (+/-)	0	0
A. V.	**Výsledek hospodaření běžného účetního období (+/-)**	**50 107**	**18 761**
A. VI.	**Rozhodnuto o zálohové výplatě podílu na zisku (-)**	**0**	**0**
B. + C.	**Cizí zdroje**	**323 157**	**286 284**
B.	**Rezervy**	**41 039**	**37 257**
B. 1.	Rezerva na důchody a podobné závazky	0	0
B. 2.	Rezerva na daň z příjmů	0	0
B. 3.	Rezerva podle zvláštních právních předpisů	0	0
B. 4.	Ostatní rezervy	41 039	37 257
C.	**Závazky**	**282 118**	**249 027**
C. I.	**Dlouhodobé závazky**	**13**	**0**
C. I. 1.	Vydané dluhopisy	0	0
C. I. 1. 1.	Vyměnitelné dluhopisy	0	0
C. I. 1. 2.	Ostatní dluhopisy	0	0
C. I. 2.	Závazky k úvěrovým institucím	0	0
C. I. 3.	Dlouhodobé přijaté zálohy	0	0
C. I. 4.	Závazky z obchodních vztahů	0	0
C. I. 5.	Dlouhodobé směnky k úhradě	0	0
C. I. 6.	Závazky - ovládaná nebo ovládající osoba	0	0
C. I. 7.	Závazky - podstatný vliv	0	0
C. I. 8.	Odložený daňový závazek	0	0
C. I. 9.	Závazky - ostatní	13	0
C. I. 9. 1.	Závazky ke společníkům	0	0
C. I. 9. 2.	Dohadné účty pasivní	0	0
C. I. 9. 3.	Jiné závazky	13	0

APOGEO AUDIT, s.r.o. IČ 27197310 osvědčení č. 451 KA ČR

Označení a	PASIVA b	Stav v běžném účetním období 5	Stav v minulém účetním období 6
C. II.	**Krátkodobé závazky**	**282 105**	**249 027**
C. II. 1.	Vydané dluhopisy	0	0
C. II. 1. 1.	Vyměnitelné dluhopisy	0	0
C. II. 1. 2.	Ostatní dluhopisy	0	0
C. II. 2.	Závazky k úvěrovým institucím	22 477	67
C. II. 3.	Krátkodobé přijaté zálohy	1 615	1 466
C. II. 4.	Závazky z obchodních vztahů	127 682	98 063
C. II. 5.	Krátkodobé směnky k úhradě	0	0
C. II. 6.	Závazky - ovládaná nebo ovládající osoba	0	0
C. II. 7.	Závazky - podstatný vliv	0	0
C. II. 8.	Závazky ostatní	130 331	149 431
C. II. 8. 1.	Závazky ke společníkům	0	0
C. II. 8. 2.	Krátkodobé finanční výpomoci	0	0
C. II. 8. 3.	Závazky k zaměstnancům	56 833	47 042
C. II. 8. 4.	Závazky ze sociálního zabezpečení a zdravotního pojištění	31 729	26 026
C. II. 8. 5.	Stát - daňové závazky a dotace	22 352	56 151
C. II. 8. 6.	Dohadné účty pasivní	16 224	17 893
C. II. 8. 7.	Jiné závazky	3 193	2 319
D	**Časové rozlišení pasiv**	**1 177**	**123**
D. 1.	Výdaje příštích období	1 100	49
D. 2.	Výnosy příštích období	77	74

Okamžik sestavení účetní závěrky: 8. 6. 2021	**Podpisový záznam statutárního orgánu účetní jednotky:**
Právní forma účetní jednotky: akciová společnost	**Předmět podnikání:** poskytování zdravotní péče

APOGEO AUDIT, s.r.o. IČ 27197310 osvědčení č. 451 KA ČR

VÝKAZ ZISKU A ZTRÁTY

druhové členění v plném rozsahu

(v celých tisících Kč)

za období končící: **31.12.2020**

IČO
26000202

Obchodní firma a sídlo účetní jednotky

Oblastní nemocnice Náchod a.s.

Purkyňova 446
547 01 Náchod

Označení a	TEXT b	Skutečnost v účetním období běžném 1	Skutečnost v účetním období minulém 2
I.	Tržby z prodeje výrobků a služeb	1 498 591	1 306 403
II.	Tržby za prodej zboží	48	66
A.	**Výkonová spotřeba**	**533 278**	**474 116**
A.1.	Náklady vynaložené na prodané zboží	36	46
A.2.	Spotřeba materiálu a energie	389 125	308 311
A.3.	Služby	144 117	165 759
B.	**Změna stavu zásob vlastní činnosti (+/-)**	**0**	**0**
C.	**Aktivace (-)**	**-17 500**	**-18 344**
D.	**Osobní náklady**	**1 172 175**	**963 477**
D.1.	Mzdové náklady	877 089	718 323
D.2.	Náklady na sociální zabezpečení, zdravotní pojištění a ostatní náklady	295 086	245 154
D.2.1.	Náklady na sociální zabezpečení a zdravotní pojištění	285 640	234 881
D.2.2.	Ostatní náklady	9 446	10 273
E.	**Úpravy hodnot v provozní oblasti**	**26 359**	**19 751**
E.1.	Úpravy hodnot dlouhodobého nehmotného a hmotného majetku	26 182	26 459
E.1.1.	Úpravy hodnot dlouhodobého nehmotného a hmotného majetku - trvalé	26 182	26 459
E.1.2.	Úpravy hodnot dlouhodobého nehmotného a hmotného majetku - dočasné	0	0
E.2.	Úpravy hodnot zásob	0	0
E.3.	Úpravy hodnot pohledávek	177	-6 708
III.	Ostatní provozní výnosy	283 252	177 202
III.1.	Tržby z prodeje dlouhodobého majetku	950	3
III.2.	Tržby z prodeje materiálu	6 079	6 557
III.3.	Jiné provozní výnosy	276 223	170 642
F.	**Ostatní provozní náklady**	**17 102**	**25 044**
F.1.	Zůstatková cena prodaného dlouhodobého majetku	0	0
F.2.	Zůstatková cena prodaného materiálu	6 077	6 555
F.3.	Daně a poplatky	117	94
F.4.	Rezervy v provozní oblasti a komplexní náklady příštích období	3 781	11 712
F.5.	Jiné provozní náklady	7 127	6 683
*	**Provozní výsledek hospodaření (+/-)**	**50 477**	**19 627**

IČ 27197310 • APOGEO AUDIT, s.r.o. • Osvědčení č. 451 • KA ČR

Označení a	TEXT b	Skutečnost v účetním období běžném 1	Skutečnost v účetním období minulém 2
IV.	Výnosy z dlouhodobého finančního majetku - podíly	0	0
IV.1.	Výnosy z podílů - ovládaná nebo ovládající osoba	0	0
IV.2.	Ostatní výnosy z podílů	0	0
G.	**Náklady vynaložené na prodané podíly**	0	0
V.	Výnosy z ostatního dlouhodobého finančního majetku	0	0
V.1.	Výnosy z ostatního dlouhodobého finančního majetku - ovládaná nebo ovládající osoba	0	0
V.2.	Ostatní výnosy z ostatního dlouhodobého finančního majetku	0	0
H.	**Náklady související s ostatním dlouhodobým finančním majetkem**	0	0
VI.	Výnosové úroky a podobné výnosy	338	721
VI.1.	Výnosové úroky a podobné výnosy - ovládaná nebo ovládající osoba	0	0
VI.2.	Ostatní výnosové úroky a podobné výnosy	338	721
I.	**Úpravy hodnot a rezervy ve finanční oblasti**	0	0
J.	**Nákladové úroky a podobné náklady**	392	1 332
J.1.	Nákladové úroky a podobné náklady - ovládaná nebo ovládající osoba	0	5
J.2.	Ostatní nákladové úroky a podobné náklady	392	1 327
VII.	Ostatní finanční výnosy	0	0
K.	**Ostatní finanční náklady**	317	255
*	**Finanční výsledek hospodaření (+/-)**	-370	-866
**	**Výsledek hospodaření před zdaněním (+/-)**	50 107	18 761
L.	**Daň z příjmů**	0	0
L.1.	Daň z příjmů splatná	0	0
L.2.	Daň z příjmů odložená (+/-)	0	0
**	**Výsledek hospodaření po zdanění (+/-)**	50 107	18 761
M.	**Převod podílu na výsledku hospodaření společníkům (+/-)**	0	0
***	**Výsledek hospodaření za účetní období (+/-)**	50 107	18 761
*	**Čistý obrat za období**	1 782 229	1 484 392

Okamžik sestavení účetní závěrky: 6. 6. 2021	**Podpisový záznam statutárního orgánu účetní jednotky:**
Právní forma účetní jednotky: akciová společnost	**Předmět podnikání:** poskytování zdravotní péče

IČ 27197310 • APOGEO AUDIT, s.r.o. • osvědčení č. 451 • KA ČR

Oblastní nemocnice Náchod a. s.

Purkyňova 446

547 01 Náchod

IČO 26000202

PŘÍLOHA V ÚČETNÍ ZÁVĚRCE K 31. 12. 2020

Zpracovala: Lenka Fialová

V Náchodě dne 8. 6. 2021

1 Účetní období

Tato řádná účetní závěrka byla zpracována za účetní období od 1. 1. 2020 do 31. 12. 2020.

2 Vznik účetní jednotky

Oblastní nemocnice Náchod a. s. byla zapsána do obchodního rejstříku vedeného u Krajského soudu v Hradci Králové v oddílu B, vložce číslo 2333 dne 12. 11. 2003.

3 Předmět podnikání:

- poskytování zdravotních služeb podle zákona č. 372/2011 Sb., o zdravotních službách
- poskytování sociálních služeb podle zákona č. 108/2006 Sb., o sociálních službách
- činnost účetních poradců, vedení účetnictví, vedení daňové evidence
- hostinská činnost
- podnikání v oblasti nakládání s nebezpečnými odpady
- výroba, obchod a služby neuvedené v přílohách 1 až 3 živnostenského zákona

4 Změny a dodatky provedené v období v zápisu do obchodního rejstříku

Dne 20. 12. 2018 byly do sbírky listin založeny nové stanovy společnosti Oblastní nemocnice Náchod a.s., kdy důvodem pro změnu stanov je změna řízení společnosti z dualistického na monistický systém řízení s platností od 1. 1. 2019.

1. 1. 2019 vznikla funkce statutární ředitelky Ing. Ivany Urešové, MBA a dále členů správní rady společnosti Ing. Mariana Tomášika, MBA, MUDr. Jiřího Řezníčka, Ing. Petra Raaba, Ing. Miroslava Procházky, Ph.D., Ing. Tomáše Slámy, MSc. a Ing. Miroslava Vávry, CSc.

Dne 29. února 2020 došlo k zániku funkce statutární ředitelky Ing. Ivany Urešové, MBA.

Dne 1. března 2020 byl do funkce statutárního ředitele jmenován RNDr. Bc. Jan Mach.

19. května 2020 byla do sbírky listin zapsána prokura Ing. Lukáše Hartwicha, která ho zmocnila ke všem právním jednáním, k nimž dochází při provozu obchodního závodu společnosti, i když se k nim jinak vyžaduje zvláštní plná moc. Prokurista je oprávněn společnost zastupovat samostatně. V prokuře není zahrnuto oprávnění zcizovat věci nemovité společnosti nebo je zatěžovat.

19. května 2020 byla ve sbírce listin vymazána prokura RNDr. Bc. Jana Macha na základě výpovědi prokury ze dne 28.2.2020.

30. dubna 2020 došlo k zániku členství ve správní radě Ing. Petra Raaba.

14. května 2020 vzniklo členství ve správní radě Ing. Ivaně Urešové, MBA.

Ke dni 31. prosinci 2020 byla odvolána prokura Ing. Luboše Mottla na základě notářského zápisu ze dne 30.12.2020.

5 Statutární orgán a správní rada k 31. 12. 2020

Statutární ředitel: RNDr. Bc. Jan Mach

Předseda správní rady: Ing. Marian Tomášik, MBA

APOGEO AUDIT, s.r.o. IČ 27197310 KA ČR osvědčení č. 451

Člen správní rady:	MUDr. Jiří Řezníček
Člen správní rady:	Ing. Miroslav Procházka, Ph.D.
Člen správní rady:	Ing. Tomáš Sláma, MSc.
Člen správní rady:	Ing. Miroslav Vávra, CSc.
Člen správní rady:	Ing. Ivana Urešová, MBA

6 Statutární orgán a správní rada k datu sestavení účetní závěrky

K datu sestavení účetní závěrky došlo v důsledku změny právních předpisů a změny stanov ve složení statutárního orgánu a správní rady.

Ke dni 1. 1. 2021 zanikla funkce statutárního ředitele RNDr. Bc. Jan Mach a členů správní rady společnosti Ing. Mariana Tomášika, MBA, MUDr. Jiřího Řezníčka, Ing. Petra Raaba, Ing. Miroslava Procházky, Ph.D., Ing. Tomáše Slámy, MSc., Ing. Miroslava Vávry, CSc. a Ing. Ivany Urešové, MBA a vznikla funkce:

Předseda správní rady:	RNDr. Bc. Jan Mach
Člen správní rady:	Ing. Luboš Mottl
Člen správní rady:	Zdravotnický holding Královéhradeckého kraje a.s.
	při výkonu funkce zastupuje: Ing. Marian Tomášik, MBA

7 Základní kapitál, akcionářská struktura

Základní kapitál k 31. 12. 2020 činil 68.366.000,- Kč a byl rozvržen na 1.057 kusů kmenových akcií na jméno ve jmenovité hodnotě 48 tis. Kč, 6 kusů kmenových akcií na jméno ve jmenovité hodnotě 480 tis. Kč, 140 kusů kmenových akcií na jméno ve jmenovité hodnotě 100 tis. Kč a 15 kusů kmenových akcií na jméno ve jmenovité hodnotě 50 tis. Kč.

Akcie byly upsány jediným akcionářem společnosti. Základní kapitál byl plně splacen.

Jediným akcionářem společnosti je Zdravotnický holding Královéhradeckého kraje, a.s.

Společnost jako osoba řízená uzavřela dne 28. 8. 2006 se Zdravotnickým holdingem Královéhradeckého kraje a.s. ovládací smlouvu. Ovládací smlouva byla publikována v Obchodním věstníku dne 30. 8. 2006. Ovládací smlouva byla Dohodou o ukončení ovládací smlouvy ukončena k 31. 12. 2010.

Společnost nemá uzavřenu smlouvu o převodech zisku.

8 Účetní jednotky, v nichž má společnost podstatný nebo rozhodující vliv

K 31. 12. 2020 neměla společnost Oblastní nemocnice Náchod a.s. žádnou majetkovou účast v jiné společnosti.

9 Zahájení činnosti

Činnost Oblastní nemocnice Náchod a. s. byla zahájena k 1. 1. 2004, kdy nabylo platnosti rozhodnutí o registraci nestátního zdravotnického zařízení. K 1. 1. 2004 byli do Oblastní nemocnice Náchod a. s. převedeni pracovníci na základě dohody o delimitaci z Oblastní nemocnice Náchod, příspěvkové organizace Královéhradeckého kraje.

10 Popis organizační struktury

Schéma organizační struktury je uvedeno v příloze k účetní závěrce.

APOGEO AUDIT, s.r.o. IČ 27197310 KA ČR osvědčení č. 451

11 Průměrný přepočtený počet zaměstnanců, výše osobních nákladů, správní náklady

Rok	2020	2019
Lékaři	179,79	178,61
Farmaceuti	3,00	3,00
§ 5 + § 6	564,87	557,59
§ 7-21a (Díl 1)	109,12	100,50
§ 22-28 (Díl 2)	53,15	53,81
§ 29-42 (Díl 3)	181,26	175,92
JOP SŠ a VŠ § 43	2,66	4,56
THP	115,73	108,92
Dělníci	121,52	105,97
Pracovník v sociálních službách	20,1	10,35
Průměrný přepočtený počet zaměstnanců	**1.351,20**	**1.299,22**

§ 5 + § 6 všeobecná sestra, porodní asistentka
§ 7-21a radiologický asistent, zdravotní laborant, nutriční terapeut, zdravotnický záchranář, ergoterapeut
§ 22-28 fyzioterapeut, odborný pracovník v laboratorních metodách a v přípravě léčivých přípravků, biomedicínský inženýr
§ 29-42 zdravotnický asistent, ošetřovatel, laboratorní pracovník, sanitář

Dle zákona č. 96/2004 Sb., o podmínkách získávání a uznávání způsobilosti k výkonu nelékařských zdravotnických povolání a k výkonu činnosti souvisejících s poskytováním zdravotní péče a o změně některých souvisejících zákonů.

Rok	2020	2019
Výše osobních nákladů na zaměstnance v tis. Kč	1.170.102	961.467

Odměny statutárního orgánu a správní rady byly vyplaceny v období od 1. 1. 2020 do 31. 12. 2020 ve výši 2.073 tis. Kč.

Oblastní nemocnice Náchod a. s. nemá žádné závazky, včetně penzijních, k bývalým členům statutárních a dozorčích orgánů, s výjimkou závazků vyplývajících z pracovního poměru nebo z výkonu funkce u takových bývalých členů orgánů společnosti, kteří ve společnosti dále působí.

Správní náklady v období od 1. 1. 2020 do 31. 12. 2020 (v tis. Kč)	
osobní náklady	95.281
ostatní správní náklady	83.482
Celkem	**178.763**

12 Zálohy, závdavky, zápůjčky a úvěry poskytnuté členům řídících, kontrolních a případně správních orgánů

Oblastní nemocnice Náchod a. s. neposkytla k 31. 12. 2020 žádný úvěr, zápůjčku, zajištění a ostatní plnění jak v peněžní, tak v nepeněžní formě osobám, které jsou statutárním orgánem, členy statutárních nebo jiných řídících a dozorčích orgánů včetně bývalých osob a členů těchto orgánů.

13 Informace o použitých obecných účetních zásadách a účetních metodách, způsobech oceňování majetku a závazků a stanovení úprav hodnot majetku

Oblastní nemocnice Náchod a. s. vede účetnictví v souladu se zákonem č. 563/1991 Sb., o účetnictví, vyhláškou č. 500/2002 Sb., kterou se provádějí některá ustanovení zákona č. 563/1991 Sb., o účetnictví, ve znění pozdějších předpisů, pro účetní jednotky, které jsou podnikateli účtujícími v soustavě podvojného účetnictví, v platném znění, a Českými účetními standardy.

V období 2020 bylo přistoupeno k účtování ostatní rezervy na nevyčerpanou dovolenou, rezervy na opravy dlouhodobého majetku, rezervy na úroky z prodlení a rezervy na roční cílové odměny statutárního orgánu.

Na základě novely Zákona č. 609/2020 Sb., kterým se mění některé zákony v oblasti daní a některé další zákony, s účinností zpětně od 1. 1. 2020 účetní jednotka rozhodla o změně limitu pro zatřídění dlouhodobého majetku a technického zhodnocení od 80 tis Kč.

13.1 Dlouhodobý majetek

13.1.1 Dlouhodobý nehmotný majetek

Oblastní nemocnice Náchod a.s. eviduje jako dlouhodobý nehmotný majetek software a jeho technické zhodnocení, u něhož je ocenění vyšší než 60 tis. Kč a doba použitelnosti delší než 1 rok.

Dlouhodobý nehmotný majetek je oceňován pořizovací cenou.

13.1.2 Dlouhodobý hmotný majetek

Oblastní nemocnice Náchod a.s. eviduje jako dlouhodobý hmotný majetek budovy, stavby, hmotné movité věci, soubory hmotných movitých věcí a technické zhodnocení tohoto majetku v průběhu roku 2020, u něhož je ocenění vyšší než 40 tis. Kč a doba použitelnosti delší než 1 rok, a na základě novely Zákona č. 609/2020 Sb. s účinností zpětně od 1. 1. 2020 bylo rozhodnuto o změně limitu pro zatřídění dlouhodobého majetku a technického zhodnocení od 80 tis Kč.

Dlouhodobý hmotný majetek je oceňován pořizovací cenou.

Soubor hmotných movitých věcí se samostatným technicko-ekonomickým určením sloužící jednotnému účelu se oceňuje jednou cenou jako celek.

Dlouhodobý nehmotný a hmotný majetek je zařazen do třídy majetku dle klasifikace CZ-CPA. Odpisy se účtují měsíčně. Odpisování je zahájeno v měsíci následujícím po uvedení majetku do užívání.

a) Nemovitý majetek

Oblastní nemocnice Náchod a.s. nevlastní žádné budovy a stavby. Všechen nemovitý majetek je užíván na základě nájemních smluv.

Od 1. 8. 2018 jsou nemovité věci (budovy a pozemky) v podnájmu, na základě podnájemní smlouvy o užívání nemovitých věcí uzavřené dne 31. 7. 2018, od Zdravotnického holdingu Královéhradeckého kraje a.s.

b) Movitý majetek

Oblastní nemocnice Náchod a.s. užívá ke své činnosti movitý majetek pořízený z vlastní zdrojů, dále movitý majetek v celkovém objemu 6.965 tis. Kč na základě nájemních smluv a vypůjčený majetek na základě smluv o výpůjčce v celkovém objemu 141 451 tis. Kč.

13.1.3 Drobný dlouhodobý hmotný a nehmotný majetek

O movitých věcech v průběhu roku 2020 s oceněním do 40 tis. Kč a na základě novely Zákona č. 609/2020 Sb. od 1.1.2020 zpětně s oceněním do 80 tis. Kč je účtováno jako o zásobách (náklady na jejich pořízení jsou účtovány jako spotřeba materiálu). Drobný dlouhodobý hmotný majetek s odhadovanou dobou použitelnosti víc než 1 rok byl veden v operativní evidenci, a to od pořizovací ceny 750 Kč (od 1. 1. 2020 nově od pořizovací ceny 1000 Kč). Na podrozvahových účtech je tento majetek evidován od pořizovací ceny 3 tis. Kč.

Náklady na pořízení nehmotného majetku s oceněním do 60 tis. Kč jsou účtovány jako náklady na ostatní služby. Drobný nehmotný majetek je veden v operativní evidenci.

Celková hodnota drobného dlouhodobého nehmotného a hmotného majetku nevykázaného v rozvaze k 31. 12. 2020 činila 105 308 tis. Kč a je zachycena na zvláštních podrozvahových účtech.

APOGEO AUDIT s.r.o. IČ 27197310 oprávnění č. 451 KA ČR

13.1.4 Dlouhodobý finanční majetek

K datu 31. 12. 2020 společnost nevlastnila žádný dlouhodobý finanční majetek.

13.2 Zásoby

Zásoby krve a vlastních krevních výrobků jsou vedeny v maximálních cenách dle platného sazebníku VZP pro dané období.
ON Náchod a.s. rozhodla o účtování přímo do spotřeby u následujících materiálů: spotřební materiál, pohonné hmoty, léky, zdravotní materiál, medicinální plyny, ochranné a pracovní pomůcky.
Při uzavírání účetních knih se počáteční stavy příslušných rozvahových účtů převedou na vrub účtů spotřeby materiálu a konečný stav zásob k rozvahovému dni zjištěný na základě fyzických inventur se zaúčtuje na vrub příslušných rozvahových účtů ke sledování materiálu na skladě souvztažně s příslušným účtem nákladů.
Skladová evidence potravin kuchyně v Nemocnici Rychnov nad Kněžnou a v Nemocnici Náchod jsou vedeny v samostatném stravovacím SW. O těchto zásobách se účtuje metodou A.
Aktivace materiálu (úprava krve a plazmy) se účtuje na vrub příslušných účtů zásob a ve prospěch příslušného účtu účtové skupiny 58-Změna stavu zásob vlastní činnosti a aktivace.

13.3 Úvěry

Úvěry jsou zaúčtovány ve jmenovité hodnotě. Za krátkodobý úvěr se považuje i část dlouhodobých úvěrů, která je splatná do jednoho roku od data, ke kterému je sestavena účetní závěrka.

13.4 Dotace

Dotace k úhradě nákladů se účtují do ostatních provozních výnosů ve věcné a časové souvislosti s účtováním nákladů na stanovený účel.

Dotace na pořízení dlouhodobého nehmotného nebo hmotného majetku a technického zhodnocení a dotace na úhradu úroků zahrnovaných do pořizovací ceny snižuje jejich pořizovací cenu nebo vlastní náklady.

13.5 Použití odhadů

Sestavení účetní závěrky vyžaduje, aby vedení společnosti používalo odhady a předpoklady, jež mají vliv na vykazované hodnoty majetku a závazků k datu účetní závěrky a na vykazovanou výši výnosů a nákladů za sledované období.

Vedení společnosti stanovilo tyto odhady a předpoklady na základě všech jemu dostupných relevantních informací. Nicméně, jak vyplývá z podstaty odhadu, skutečné hodnoty v budoucnu se mohou od těchto odhadů odlišovat.

13.6 Přehled o peněžních tocích

Přehled o peněžních tocích byl sestaven nepřímou metodou. Peněžní ekvivalenty představují krátkodobý likvidní majetek, který lze snadno a pohotově převést na předem známou částku v hotovosti a u kterého se nepředpokládají významné změny hodnoty v čase.

Peněžní toky z provozních, investičních nebo finančních činností jsou uvedeny v přehledu o peněžních tocích nekompenzovaně.

APOGEO AUDIT, s.r.o. • IČ 27197310 • osvědčení č. 451 • KA ČR

13.7 Ostatní

Při transakcích v běžném období byla použita cizí měna a přepočtena vyhlášeným denním kurzem České národní banky. Majetek a závazky v cizí měně společnosti k datu účetní závěrky byly přepočteny kurzem ČNB ke dni 31.12.2020.

K 31. 12. 2020 společnost nevlastnila majetek, který by se podle českých účetních předpisů oceňoval reálnou hodnotou.

Při sestavování účetní závěrky byly použity odborné odhady. Na vyúčtování zdravotní péče se zdravotními pojišťovnami za 1. a 2. pololetí 2020 byly tvořeny dohadné položky ve výši 48 350 tis. Kč (aktivní dohadné položky).

K 31. 12. 2020 byly vytvořeny opravné položky k pohledávkám na základě posouzení jejich bonity. Obecně jsou tvořeny 100 % opravné položky k pohledávkám po splatnosti více než jeden rok a 50 % opravné položky k pohledávkám po splatnosti více než 6 měsíců.

14 Doplňující informace k Rozvaze

14.1 Dlouhodobý hmotný a nehmotný majetek (v tis. Kč)

Účet*	013000	021	022300	022400	022500	022600	022700
PC k 1. 1. 2020	39.903	5.113	10.550	14.287	256.270	16.127	25.051
Přírůstky	923	0	0	829	20.194	1.288	231
Úbytky	0	0	147	4887	5.492	864	452
PC k 31. 12. 2020	40.826	5.113	10.403	10.229	270.972	16.551	24.830
Oprávky k 1. 1. 2020	34.468	876	3.975	12.452	172.814	9.523	13.301
Oprávky k 31. 12. 2020	36.641	1.068	4.576	8.043	187.563	10.205	14.457
Zůstatková cena k 1. 1. 2020	5.435	4.237	6.575	1.835	83.456	6.604	11.750
Zůstatková cena k 31. 12. 2020	4.185	4.045	5.827	2.186	83.409	6.346	10.373

* 013000	software
021	budovy, stavby
022300	energetické a hnací stroje
022400	pracovní stroje a zařízení
022500	zdravotnická a ostatní technika
022600	dopravní prostředky
022700	inventář

APOGEO AUDIT, s.r.o. • IČ 27197310 • osvědčení č. 451 • KA ČR

Přehled nejvýznamnějších přírůstků v tis. Kč:

Název	částka
STŮL OPERAČNÍ MEERA	2.155
PŘÍSTROJ ANESTEZIOLOGICKÝ PERSEUS A500	1.164
PŘÍSTROJ ANESTEZIOLOGICKÝ PERSEUS A500	1.164
VĚŽ ENDOSKOPICKÁ	1.096
RENTGEN MOBILNÍ AGFA DR 100e	976
AUTOMOBIL ŠKODA OCTAVIA COMBI	895
SPEKTROMETR HMOTNOSTNÍ	885
PŘÍSTROJ MAGNETOM AERA	652
PŘÍSTROJ PRO ICG FLUORESCENČNÍ DETEKCI	635
FORTINET FORTIGATE 500E	477

Vozidlo bylo vyřazeno z důvodu prodeje a ostatní vyřazený majetek byl zastaralý, dále nevyužitelný, resp. majetek, jehož oprava by byla vysoce nákladná a nerentabilní.

Nejvýznamnější úbytky v pořizovacích cenách v tis. Kč:

OSOBNÍ AUTOMOBIL ŠKODA OCTAVIA	764
URODYNAMICKÝ PŘÍSTROJ UROMIC SAMBA	582
PŘÍSTROJ HEMODIALYZAČNÍ 5008	573
PŘÍSTROJ HEMODIALYZAČNÍ 4008S	559
PPŘÍSTROJ HEMODIALYZAČNÍ 4008S	470

14.2 Zásoby

Stav zásob k 31. 12. 2020 v tis. Kč:

- materiál na skladě MTZ-obaly	5
- nespotřebované léky na oddělení	6.621
- nespotřebovaný materiál na oddělení	28.805
- krev a krevní výrobky	3.487
- potraviny	634
zásoby celkem	**39.552**

14.3 Dlouhodobé pohledávky

Dlouhodobé poskytnuté zálohy CCS karta ve výši 23 tis. Kč

V rámci jiných dlouhodobých pohledávek (rozvahový řádek aktiv C.II.1.5.4) je vykazována kauce ve výši 185 tis. Kč poskytnutá v souvislosti s nájmem nebytových prostor pro administrativu nemocnice a nájmem

služebního bytu a dále osobní náklady na poskytnutý stabilizační příspěvek zaměstnancům ve výši 2.931 tis. Kč, který jim byl poskytnut formou zálohy před vznikem nároku na něj. Vybraným zaměstnancům vzniká nárok na stabilizační příspěvek po odpracování 18 měsíců.

14.3.1 Pohledávky se zůstatkovou dobou splatnosti delší než 5 let

Pohledávky s dobou splatnosti delší než 5 let společnost nemá.

14.3.2 Pohledávky, které jsou kryty věcnými zárukami

Společnost neeviduje pohledávky kryté věcnými zárukami.

14.4 Krátkodobé pohledávky

Společnost měla k 31. 12. 2020 celkem 242.646 tis. Kč krátkodobých pohledávek.

14.4.1 Rozdělení pohledávek z obchodních vztahů podle splatnosti (v tis. Kč):

	2020	2019
Ve splatnosti	150.110	119.541
Po spl. do 180 dní	2.383	947
Po spl. 181 – 365 dní	293	135
Po spl. více než 1 rok	524	241
Po spl. více než 2 roky	448	454
Celkem	**153.758**	**121.318**

U vykazovaných pohledávek byly zjištěny důvody pro tvorbu opravných položek ve výši 1 102 tis. Kč.

14.4.2 Pohledávky ke spřízněným osobám (v tis. Kč):

	obchodní	z titulu DPH
Zdravotnický holding Královéhradeckého kraje a.s.	0	273
Královéhradecká lékárna a.s.	377	677
Centrální zdravotnická zadavatelská s.r.o.	15	0
Oblastní nemocnice Trutnov a.s.	9	638
Oblastní nemocnice Jičín a.s.	0	161
Městská nemocnice Dvůr Králové nad Labem a.s.	2	60
Královéhradecký kraj	535	0
Zdravotní záchranná služba	1	0
Léčebna dlouhodobě nemocných Opočno	67	0

14.4.3 Stát – daňové pohledávky (13 tis. Kč)

V rámci řádku rozvahy C.II.2.4.3. - Stát daňové pohledávky je vykázána:

- daňová pohledávka – přeplatek na silniční dani 13 tis. Kč

14.4.4 Krátkodobé poskytnuté zálohy

Společnost poskytla k 31. 12. 2020 svým dodavatelům zálohy ve výši 65 tis. Kč, jde o zálohy na energie (57 tis. Kč) a ostatní služby a ostatní (8 tis. Kč).

APOGEO AUDIT, s.r.o. • IČ 27197310 • osvědčení č. 451

14.5 Peněžní prostředky

K 31. 12. 2020 měla společnost peněžní prostředky v objemu 31.169 tis. Kč, z toho jsou peníze v hotovosti 675 tis. Kč a prostředky na běžných bankovních účtech 30.494 tis. Kč.

K 30.6.2020 společnost uzavřela dodatek ke smlouvě o kontokorentním úvěru s navýšeným rámcem 90.000 tis. Kč. K 31. 12. 2020 byl tento úvěr čerpán ve výši 12 tis. Kč.

Na základě Smlouvy o revolvingovému úvěru ze dne 14.6.2018 a jeho dodatky byl poskytnutý limit ve výši 86.000 tis. Kč. K 31.12.2020 bylo čerpáno 22.465 tis. Kč.

14.6 Časové rozlišení a dohadné účty aktivní

Řádek rozvahy aktiv D.1. - Náklady příštích období s KZ 1.512 tis. Kč

Z toho:

- 94 tis. Kč IceWarp server – software maintenance
- 76 tis. Kč licence systému Knowspread
- 76 tis. Kč Veeam Availability Suite Enterprise for VMware
- 62 tis. Kč Basic Support Coverage VMware
- 288 tis. Kč externí hodnocení kvality SEKK
- 153 tis. Kč Maintenance ALVAO
- 83 tis. Kč předplacený nájem Městu Rychnov nad Kněžnou
- 96 tis. Kč sledování vozidel LogisCarE a.s.

Řádek rozvahy D.3. - Příjmy příštích období s KZ – 2.127 tis. Kč

Z toho:

- vyúčtování služeb RDG centrum ve výši 637 tis. Kč
- vyúčtování ČOV pro Ústav sociální péče pro mládež – Domečky ve výši 187 tis. Kč
- ostatní zejména vyúčtování energií a služeb

Řádek rozvahy C.II.2.4.5. – Dohadné účty aktivní s KZ 48.350 tis. Kč

Z toho:

dohadná položka na vyúčtování zdravotní péče se zdravotními pojišťovnami za 1. a 2. pololetí 2020 ve výši 48.350 tis. Kč.

14.7 Vlastní kapitál

Společnost měla k 31.12.2020 vlastní kapitál ve výši 111.806 tis. Kč (rok 2019: 61.699 tis. Kč). Z toho činí základní kapitál 68.366 tis. Kč, ostatní kapitálové fondy 120.315 tis. Kč (z toho nepeněžní dary 71.319 tis. Kč, základní kapitál neodepisovaný ve výši 6.065 tis. Kč a dary peněžní 932 tis. Kč, základní kapitál při fúzi k 1. 1. 2013 zanikající Oblastní nemocnice Rychnov nad Kněžnou a.s. 42.000 tis. Kč), rezervní fond 5.557 tis. Kč,

sociální fond 287 tis. Kč, nerozdělený zisk minulých let 0 tis. Kč, neuhrazená ztráta minulých let (-) 132.826 tis. Kč a výsledek hospodaření běžného účetního období zisk 50.107 tis. Kč.

K 31. 12. 2020 bylo Usnesením jediného akcionáře schváleno použití ostatních kapitálových fondů na snížení neuhrazené ztráty minulých let. Došlo tak k přeúčtování použitých finančních a věcných darů (ostatní kapitálové fondy) ve prospěch neuhrazené ztráty minulých let ve výši 493 tis. Kč a dále k přeúčtování zužívaných věcných darů od Královéhradeckého kraje (ostatní kapitálové fondy) ve prospěch neuhrazené ztráty minulých let ve výši 9.892 tis. Kč.

14.8 Rezervy

Celkový stav rezerv je k 31. 12. 2020 ve výši 41.039 tis. Kč (rok 2019: 37.257 tis. Kč).

V rámci ostatních rezerv je vykázána rezerva na nevyčerpanou dovolenou ve výši 31.542 tis. Kč (částka vč. odvodů SP a ZP k 31. 12. 2020). Do nákladů běžného období (řádek výkazu zisku a ztráty F.4) byla zaúčtována meziroční změna rezervy na nevyčerpanou dovolenou ve výši 8.233 tis. Kč. Dále byla vytvořena rezerva na roční odměnu statutárního orgánu, rezerva na opravy dlouhodobého hmotného majetku, rezerva na úroky z prodlení.

Rezerva na daň z příjmů právnických osob nebyla za rok 2020 vytvořena, podle propočtu nevznikne společnosti povinnost platit daň z příjmů právnických osob.

14.9 Dlouhodobé závazky

14.9.1 Odložená daň z příjmů

Pro výpočet odložené daně byly zváženy všechny dočasné rozdíly mezi daňovými základy aktiv a pasiv a jejich účetními hodnotami pro účely finančních výkazů.

Titulem pro výpočet odložené daně je v daném případě:

- rozdíl mezi účetní zůstatkovou cenou odpisovaného dlouhodobého majetku a jeho daňovou zůstatkovou cenou - vzhledem k přerušení daňových odpisů převyšuje daňová zůstatková cena zůstatkovou cenu účetní;
- neuplatněná daňová ztráta;
- neuplatněný daňový odpočet na podporu odborného vzdělávání
- rezervy nad rámec zákona o rezervách
- nezaplacené nákladové smluvní pokuty
- opravné položky k pohledávkám

Z výše uvedených titulů je výsledkem odložená daňová pohledávka ve výši 24.751 tis. Kč, která není vzhledem k nejistotě jejího budoucího uplatnění vykazována.

14.9.2 Dlouhodobé závazky – ovládaná nebo ovládající osoba

K 31.12.2020 společnost eviduje dlouhodobé závazky z titulu kauce ve výši 13 tis. Kč

14.9.3 Závazky se zůstatkovou dobou splatnosti delší než 5 let

Závazky se zůstatkovou dobou splatnosti delší než 5 let společnost nemá.

14.9.4 Závazky, které jsou kryty věcnými zárukami

Společnost neeviduje závazky kryté věcnými zárukami.

14.10 Krátkodobé závazky - celkem 282.105 tis. Kč

14.10.1 Krátkodobé závazky z obchodních vztahů (127.682 tis. Kč)

Závazky z obchodních vztahů byly k 31. 12. 2020 ve výši 127.682 tis. Kč (k 31. 12. 2019: 98.063 tis. Kč).

Závazky po lhůtě splatnosti byly k 31. 12. 2020 ve výši 28.349 tis. Kč (k 31. 12. 2019: 30.177 tis. Kč).

Rozbor závazků z obchodního styku podle splatnosti (v tis. Kč):

	2020	2019
Ve splatnosti	99.333	58.886
Po spl. do 180 dní	28.306	38.815
Po spl. 181 – 365 dní	43	2
Po spl. více než 1 rok	0	0
Po spl. více než 2 roky	0	360
Celkem	**127.682**	**98.063**

14.10.2 Závazky ke spřízněným osobám

	obchodní	z titulu DPH
Zdravotnický holding Královéhradeckého kraje a.s.	2.195	28
Královéhradecká lékárna a.s.	22.912	93
Centrální zdravotnická zadavatelská s.r.o.	20.220	0
Oblastní nemocnice Trutnov a.s.	39	0
Oblastní nemocnice Jičín a.s.	0	0
Městská nemocnice Dvůr Králové nad Labem a.s.	0	27
Královéhradecký kraj	0	0

14.10.3 Závazky – ovládaná nebo ovládající osoba mimo závazky z obchodních vztahů

Společnost neměla k 31. 12. 2020 závazky vůči Zdravotnickému holdingu Královéhradeckého kraje a.s. jiné, než výše uvedené obchodní závazky.

14.10.4 Závazky k zaměstnancům (56.833 tis. Kč) a závazky ze sociálního a zdravotního pojištění (31.729 tis. Kč)

Společnost měla k 31. 12. 2020 závazky k zaměstnancům ve výši 56.833 tis. Kč, závazky z pojistného na sociální zabezpečení a příspěvku na státní politiku zaměstnanosti v objemu 21.634 tis. Kč, závazky k veřejnému zdravotnímu pojištění ve výši 10.095 tis. Kč, jedná se o závazky vyplývající z výplat zaměstnanců za prosinec 2020, které byly uhrazeny v lednu 2021.

APOGEO AUDIT, s.r.o. • IČ 27197310 • osvědčení č. 451 • KA ČR

14.10.5 Stát – daňové závazky a dotace (22.352 tis. Kč)

V rámci řádku rozvahy C.II.8.5 - Stát daňové závazky a dotace jsou vykazovány:

- daňový závazek - daň ze závislé činnosti ve výši 11.192 tis. Kč
- daňový závazek - srážková daň ve výši 56 tis. Kč
- daň z přidané hodnoty skupinu DPH, kde společnost je zastupujícím členem skupiny; členové skupiny jsou: Oblastní nemocnice Jičín a.s., Oblastní nemocnice Náchod a.s., Oblastní nemocnice Trutnov a.s., Městská nemocnice a.s., Zdravotnický holding Královéhradeckého kraje a.s. a Královéhradecká lékárna a.s. 1.456 tis. Kč
- nevyčerpaná neinvestiční část dotace na financování pozáručního servisu projektu Magnetické rezonance pro Oblastní nemocnici Náchod a.s. 8.487 tis. Kč
- nevyčerpaná neinvestiční dotace od Královéhradeckého kraje na realizaci projektu s názvem „Den zdraví" 120 tis. Kč
- nevyčerpaná část dotace na Odměny COVID poskytnuté od Ministerstva zdravotnictví 1.028 tis. Kč
- nevyčerpaná část dotace na Příspěvek na péči poskytnuté od Ministerstva práce 13 tis. Kč

c e l k e m **22.352 tis. Kč**

Společnost nemá evidovány po splatnosti žádné daňové nedoplatky u místně příslušného finančního úřadu, ani žádné nedoplatky pojistného na sociální zabezpečení a zdravotní pojištění.

14.10.6 Jiné závazky (3.193 tis. Kč)

Jiné krátkodobé závazky činily k 31. 12. 2020 celkem 3.193 tis. Kč. Jde zejména o závazky z titulu úschovy peněz nemocných a závazky z titulu příspěvků na penzijní připojištění, důchodové spoření, životní pojištění zaměstnanců a exekuce sražené z mezd.

14.11 Časové rozlišení a dohadné účty pasivní

Řádek rozvahy C.II.8.6. - Dohadné účty pasivní s konečným zůstatkem ve výši 16.224 tis. Kč, z toho:

- dohadná položka na vyúčtování akutní péče vč. preskripce Vojenská ZP za rok 2019 ve výši 400 tis. Kč
- dohadná položka na nevyfakturované dodávky za prádlo za rok 2020 ve výši 208 tis. Kč
- dohadná položka na odměny za záchyt receptů ve výši 444 tis. Kč
- dohadná položka na roční odměny ve výši 14.689 tis. Kč

Řádek rozvahy D.1. – Výdaje příštích období ve výši 1.100 tis. Kč, z toho:

- v roce 2021 přijatá faktura od f. Prádelna Fišer za prádlo ve výši 395 tis. Kč
- v roce 2021 přijatá faktura f. Beckman za laboratorní materiál ve výši 111 tis. Kč
- v roce 2021 přijatá faktura f. A.M.I. – za zdravotní materiál ve výši 89 tis. Kč
- v roce 2021 přijaté faktura za vodu a energie ve výši 151 tis. Kč

Řádek rozvahy D.2 - Výnosy příštích období s konečným zůstatkem 77 tis. Kč, z toho:

- předplacené nájemné KHL 18 tis. Kč
- předplacené parkovné 44 tis. Kč

15 Doplňující údaje k Výkazu zisku a ztráty

Hospodářský výsledek běžného účetního období činí k 31. 12. 2020:

- před zdaněním 50.107 tis. Kč (rok 2019: 18.761 tis. Kč)
- po zdanění 50.107 tis. Kč (rok 2019: 18.761 tis. Kč)

Tržby z prodeje služeb celkem ve výši 1.498.591 tis. Kč. Z toho poskytování zdravotní péče hrazené zdravotními pojišťovnami ve výši 1.445.991 tis. Kč, ostatní služby (např. léčení cizinců, úhrady pohotovostních poplatků, mytí laboratorního skla, sterilizace, nakládání s nebezp. odpady, pronájem, tržby z prodeje stravování) ve výši 52.600 tis. Kč.

Aktivace materiálu a zboží ve výši -17.500 tis. Kč představuje zpracování krve na transfúzní stanici.

Na řádku III.3. - Jiné provozní výnosy (276.223 tis. Kč) jsou zachyceny provozní dotace KHK v celkové výši 142.557 tis. Kč.

Náklady za služby v celkové výši 144.117 tis. Kč představují zejména tyto položky:

- opravy a udržování ve výši 14.063 tis. Kč
- cestovné ve výši 418 tis. Kč
- nájemné ve výši 32.546 tis. Kč
- praní prádla, úklid a ostraha ve výši 43.461 tis. Kč
- stravování ve výši 4.754 tis. Kč

V nákladech na služby je mj. zachyceno nájemné dle smlouvy o nájmu nemovitého majetku uzavřené se Zdravotnickým holdingem Královéhradeckého kraje a.s. Celková výše nájemného je 25.330 tis. Kč. Nájemné bylo uhrazeno.

V jiných provozních nákladech bylo účtováno mj. o odpisu pohledávek ve výši 410 tis. Kč, dále o nákladech na zákonné pojištění odpovědnosti zaměstnavatele dle vyhl. č. 125/1993 Sb., v platném znění (3.139 tis. Kč), nákladech minulých let ve výši 9 tis. Kč, nákladech na nevrácené prádlo ve výši 1 398 tis. a nákladech spojených s kráceným DPH ve výši 1.768 tis. Kč.

16 Další informace

16.1 Dotace investiční – celkem 35.562 tis. Kč

Společnosti byla v roce 2020 přiznána dotace v rámci Integrovaného operačního programu z Ministerstva pro místní rozvoj ve výši 35.562 tis. Kč na pořízení zdravotnických přístrojů. Dotace byla poskytnuta ve výši 85 % způsobilých výdajů.

16.2 Dotace neinvestiční – celkem 260.282 tis. Kč

Královéhradecký kraj poskytl v roce 2020 společnosti celkem 133.808 tis. Kč jako vyrovnávací platbu za poskytování závazku veřejné služby.

Královéhradecký kraj dále poskytl pro rok 2019 dotaci z rozpočtu Královéhradeckého kraje v rámci individuální dotace na administraci projektů a administraci veřejných zakázek realizovaných v rámci čerpání prostředků

z Integrovaného operačního programu. Dotace byla Zastupitelstvem Královéhradeckého kraje schválena na řádném zasedání v lednu 2019. Dotace byla v roce 2020 dočerpána ve výši 1.099 tis. Kč.

Královéhradecký kraj poskytl v roce 2020 neinvestiční dotaci na Den zdraví ve výši 120 tis. Kč.

Obec Adršpach poskytla dotaci na podporu nemocnice v Broumově ve výši 30 tis. Kč.

Na úhradu provozních nákladů za vedení registru onkologických pacientů (NOR) v roce 2020 společnost obdržela od FN HK provozní příspěvek ve výši 185 tis. Kč.

Ze státního rozpočtu byla přijata dotace na rezidenční místa ve výši 4.814 tis. Kč z toho čerpáno 4.769 tis. Kč.

Od MPSV byl poskytnut příspěvek z programu Antivir ve výši 8.496 tis. Kč a příspěvek na vyhrazení společensky účelového pracovního místa ve výši 71 tis. Kč.

Z dotačního programu na podporu mimořádného finančního ohodnocení zaměstnanců poskytovatelů lůžkové péče v souvislosti s epidemií Covid bylo poskytnuto od Ministerstva zdravotnictví 102.839 tis. Kč.

V roce 2020 Oblastní nemocnice Náchod a.s. poskytovala také sociální službu dle § 52 zák. č. 108/2006 Sb., o sociálních službách. Na provoz služby obdržela od Královéhradeckého kraje provozní dotaci ve výši 7.650 tis. Kč.

V rámci Integrovaného operačního programu obdržela společnost provozní dotaci na nákup dlouhodobého drobného majetku od Ministerstva pro místní rozvoj ve výši 1.335 tis. Kč.

16.3 Podrozvahová evidence

Oblastní nemocnice Náchod a.s. sleduje na podrozvahových účtech skutečnosti, o kterých se v souladu s účetními předpisy neúčtuje na rozvahových účtech, ale jsou důležité pro posouzení její majetkoprávní situace. Jedná se zejména o najatý nebo vypůjčený majetek, majetek pořízený z dotace, drobný majetek účtovaný při pořízení na vrub nákladů a odepsané pohledávky.

Dále uvedené hodnoty vyjadřují historické pořizovací ceny bez zohlednění opotřebení.

Na základě smluv o výpůjčce s Královéhradeckým krajem užívá společnost movité věci v celkové hodnotě 39.242 tis. Kč.

Na základě smluv o výpůjčce se Zdravotnickým holdingem Královéhradeckého kraje a.s. užívá společnost movité věci v celkové hodnotě 7.171 tis. Kč a na základě nájemních smluv movité věci v celkové hodnotě 4.724 tis. Kč. Dále na základě podnájemní smlouvy užívá ke své činnosti nemovité věci v celkové hodnotě 2.704.649 tis. Kč.

Od různých externích subjektů užívá společnost na základě smluv o výpůjčce movité věci v celkové hodnotě 95.038 tis. Kč.

Na podrozvahových účtech je dále sledován movitý majetek pořízený z dotací obdržených od Královéhradeckého kraje ve výši 111.587 tis. Kč a dotací obdržených z EU ve výši 135.837 tis. Kč. Jedná se zejména o zdravotnické přístroje a zařízení.

Drobný hmotný majetek je veden v operativní evidenci od 3 tis. Kč, celková hodnota je zachycena na samostatném podrozvahovém účtu s konečným zůstatkem ve výši 104.017 tis. Kč.

Drobný nehmotný majetek je veden v operativní evidenci, celková hodnota je zachycena na samostatném podrozvahovém účtu s konečným zůstatkem ve výši 1.262 tis. Kč.

16.4 Majetek s omezením vlastnického práva

Majetek společnosti není zatížen žádným omezením vlastnického práva.

16.5 Soudní spory

Oblastní nemocnice Náchod a.s. eviduje k datu 31. 12. 2020 následující soudní spory:

M. Matějčková – žalovala společnost o zaplacení nemajetkové újmy ve výši 5.346 tis. Kč s příslušenstvím. Ve věci je nařízeno jednání na 25.6.2021 u Okresního soudu v Náchodě.

M. Ekrt – žaloval společnost o zaplacení náhrady škody a nemajetkové újmy ve výši 797 tis. Kč s příslušenstvím. Ve věci je nařízeno jednání na 14.7.2021 u Okresního soudu v Náchodě.

L. Grund a D. Grundová – žalovali společnost o zaplacení nemajetkové újmy ve výši 6.400 tis. Kč s příslušenstvím. Ve věci je nařízeno jednání na 21.6.2021 u Okresního soudu v Náchodě.

J. Flégl, E. Fléglová a V. Kloučková – žalovali společnost o zaplacení nemajetkové újmy ve výši 7.000 tis. Kč s příslušenstvím. Ve věci byl dne 17.5.2021 podán žalovanou odpor proti platebnímu rozkazu. Dne 24.5.2021 byl žalobce Okresním soudem v Náchodě vyzván k předložení znaleckého posudku, který uvádí jako důkaz ve své žalobě. V současné době běží lhůta k doložení shora uvedeného znaleckého posudku.

Nemocnice je pro případná plnění ze soudních sporů pojištěna.

16.6 Informace o transakcích se spřízněnými osobami

S Centrální zdravotnickou zadavatelskou s.r.o. je uzavřena kupní smlouva na dodávky zdravotnického materiálu v rámci centrálního zásobování nemocnic a poskytování služeb v celkovém objemu za období 2020 ve výši 124.999 tis. Kč vč. DPH a poskytnutá plnění ve výši 240 tis. Kč za pronájem reklamních ploch.

Se Zdravotnickým holdingem Královéhradeckého kraje a.s. bylo uzavřeno 9 nájemních smluv na nájem movitých věcí – zdravotnických přístrojů, které jsou ve vlastnictví ZH KHK. Dále podnájemní smlouva na nemovitý majetek (budovy sloužící k provozování zdravotních služeb). Celková přijatá plnění byla ve výši 30.087 tis. Kč. Poskytnutá plnění ve výši 61 tis. Kč byla zejména v zajištění činnosti nem. hygienika a epidemiologa.

S Královéhradeckou lékárnou a.s. byla uzavřena Rámcová kupní smlouva ze dne 1. 9. 2008 na dodávky léčiv, zdravotnických prostředků a laboratorního materiálu v celkovém objemu 65.298 tis. Kč za období 2020 a poskytnutá plnění ve výši 3.764 tis. Kč převážně za preskripci receptů.

16.7 Účetní jednotka, která sestavuje konsolidovanou účetní závěrku nejužší skupiny účetních jednotek

Konsolidovanou účetní závěrku sestavuje společnost Zdravotnický holding Královéhradeckého kraje a.s., Pivovarské náměstí 1245/2, 500 03 Hradec Králové.

16.8 Náklady na odměny statutárnímu auditorovi

Cena za audit účetní závěrky k 31. 12. 2020 byla dohodnuta ve výši 192 tis. Kč. Jiné služby nebyly auditorskou společností poskytnuty.

16.9 Ostatní významné události účetního období 2020

V roce 2019 byla Oblastní nemocnici Náchod a.s. odňata dotace v rámci výzvy č. 31 Integrovaného operačního programu „Zvýšení kvality návazné péče". V rámci činností spojených s administrací projektů, prováděla přípravu a zpracování podkladů pro podání žádosti o poskytnutí dotace a následně zajišťovala samotné podání žádosti o podporu společnost Centrum evropského projektování, a.s., jejíž jediným akcionářem je Královéhradecký kraj, IČ: 708 89 546 Pivovarské náměstí 1245/2, 500 03 Hradec Králové. Jedná se tedy o spřízněnou osobu. Oblastní nemocnice Náchod a.s. klade za vinu této společnosti odnětí dotace a bude žádat po společnosti finanční náhradu. Řešení stále trvá.

V důsledku šíření onemocnění COVID-19 došlo v roce 2020 k nárůstu nákladů v souvislosti se zabezpečením všech nutných epidemiologických a hygienických opatření. Dále došlo v návaznosti na Opatření obecné povahy vydaného Ministerstvem zdravotnictví České republiky Č. j.: MZDR 12066/2020-1/MIN/KAN k omezení provádění zdravotních výkonů v rámci plánované péče podle § 5 odst. 1 písm. d) zákona č. 372/2011 Sb., o zdravotních službách a podmínkách jejich poskytování (zákon o zdravotních službách), ve znění pozdějších předpisů, na míru nezbytně nutnou při zohlednění zdravotního stavu pacientů, u kterých byly tyto zdravotní

výkony plánovány, a to za účelem zajištění dostatečné kapacity (personální, věcné a technické) pro léčbu pacientů s onemocněním COVID-19. V důsledku tohoto opatření klesl objem poskytovaných zdravotních služeb.

V roce 2020 probíhalo uzavírání dodatků ke Smlouvám o poskytování a úhradě zdravotní péče dle vyhlášky č.268/2019 Sb., která stanovila hodnoty bodu a výši úhrad pro celý rok 2020.

16.10 Významné události, které se staly mezi rozvahovým dnem a okamžikem sestavení závěrky

Pro rok 2021 byla Zastupitelstvem Královéhradeckého kraje schválena pro Oblastní nemocnici Náchod a.s. neinvestiční dotace ve výši 102.592 tis. Kč na plnění závazku veřejné služby a na financování výdajů souvisejících s poskytováním sociální služby ve výši 7.972 tis. Kč.

Statutární a dozorčí orgán:

K 31. 12. 2020 byl statutárním orgánem statutární ředitel (pan RNDr. Bc. Jan Mach). Dozorčím orgánem byla k 31. 12. 2020 správní rada v následujícím složení:

Předseda správní rady	Ing. Marián Tomášik, MBA
Členové	MUDr. Jiří Řezníček
	Ing. Miroslav Procházka, Ph.D.
	Ing. Miroslav Vávra, CSc.
	Ing. Tomáš Sláma, MSc.
	Ing. Ivana Urešová, MBA

K 1. 1. 2021 zanikla funkce statutárního ředitele. Tyto skutečnosti byly zapsány do obchodního rejstříku dne 1. 1. 2021.

Od 1. 1. 2021 je statutárním orgánem nově správní rada (zápis do obchodního rejstříku dne 1. 1. 2021) v následujícím složení:

Předseda správní rady	RNDr. Bc. Jan Mach
Členové	Ing. Luboš Mottl
	Zdravotnický holding Královéhradeckého kraje a.s. – při výkonu funkce zastupuje pan Ing. Marián Tomášik, MBA

Vývoj pandemie COVID-19

Také v roce 2021 pokračovala celosvětová pandemie viru COVID-19 s V důsledku šíření onemocnění COVID-19 došlo v roce 2020 k nárůstu nákladů v souvislosti se zabezpečením všech nutných epidemiologických a hygienických opatření. Dále došlo v návaznosti na Opatření obecné povahy vydaného Ministerstvem zdravotnictví České republiky Č. j.: MZDR 12066/2020-1/MIN/KAN k omezení provádění zdravotních výkonů v rámci plánované péče podle § 5 odst. 1 písm. d) zákona č. 372/2011 Sb., o zdravotních službách a podmínkách jejich poskytování (zákon o zdravotních službách), ve znění pozdějších předpisů, na míru nezbytně nutnou při zohlednění zdravotního stavu pacientů, u kterých byly tyto zdravotní výkony plánovány, a to za účelem zajištění dostatečné kapacity (personální, věcné a technické) pro léčbu pacientů s onemocněním COVID-19. V důsledku tohoto opatření byl znát také v roce 2021 pokles objemu poskytovaných zdravotních služeb.

V současné době také dochází k finalizaci znění Kompenzační vyhlášky, která upravuje výši úhrad z veřejného zdravotního pojištění pro zdravotnická zařízení v roce 2021. Navrhované znění nepokrývá výpadek příjmů v plánované péči a dále plně nehradí náklady související s péči o pacienty s COVID-19. Lze tedy očekávat negativní dopad do výsledku hospodaření nemocnice ve významné výši, pokud bude Kompenzační vyhláška v této podobě

schválena. Tento dopad sice nelze v současné době spolehlivě odhadnout. Na druhou stranu nelze rozhodně předpokládat zvýšené riziko nenaplnění předpokladu nepřetržitého trvání společnosti.

16.11 Vypořádání hospodářského výsledku běžného účetního období

Zisk společnosti vykázaný za rok 2019 byl po schválení valnou hromadou převeden na neuhrazenou ztrátu minulých let ve výši 17.823 tis. Kč a rezervní fond ve výši 938 tis. Kč.

16.12 Předpoklad nepřetržitého trvání účetní jednotky

Společnost má uzavřeny smlouvy s Oborovou ZP, Vojenskou ZP a ZP Ministerstva vnitra do 31. 12. 2021 s automatickou prolongací o rok, pokud nedojde k výpovědi v termínu. Všeobecná zdravotní pojišťovna má uzavřenu smlouvu do 31. 12. 2023 a Zaměstnanecká pojišťovna Škoda má uzavřenu smlouvu na dobu neurčitou. Česká průmyslová ZP a Revírní bratrská pokladna mají smlouvu podepsanou do 31.12.2021, u kterých se ročně podepisuje dodatek o prodloužení o rok.

Společnost má uzavřenu Smlouvu o závazku veřejné služby a podmínkách poskytnutí vyrovnávací platby za plnění závazku veřejné služby s Královéhradeckým krajem na dobu určitou, a to do 31. 12. 2025. Zastupitelstvo Královéhradeckého kraje schválilo na svém zasedání vyrovnávací platbu pro rok 2021 dle výše uvedené smlouvy pro společnost ve výši 102.592 tis. Kč.

Na krytí přechodného nedostatku finančních prostředků má společnost sjednán kontokorentní úvěr do výše úvěrového limitu 90.000 tis. Kč.

Součástí Přílohy v účetní závěrce k 31. 12. 2020 jsou:

1) Organizační struktura Oblastní nemocnice Náchod a.s.
2) Přehled o změnách vlastního kapitálu k 31. 12. 2020
3) Přehled o peněžních tocích k 31. 12. 2020

V Náchodě dne 8. 6. 2021

.....
RNDr. Bc. Jan Mach
Předseda správní rady ONN a.s.

APOGEO AUDIT, s.r.o. • IČ 27197310 • oprávnění č. 451 • KA ČR

PŘÍLOHA V ÚČETNÍ ZÁVĚRCE
ORGANIZAČNÍ STRUKTURA KE DNI VYHOTOVENÍ ÚČETNÍ ZÁVĚRKY

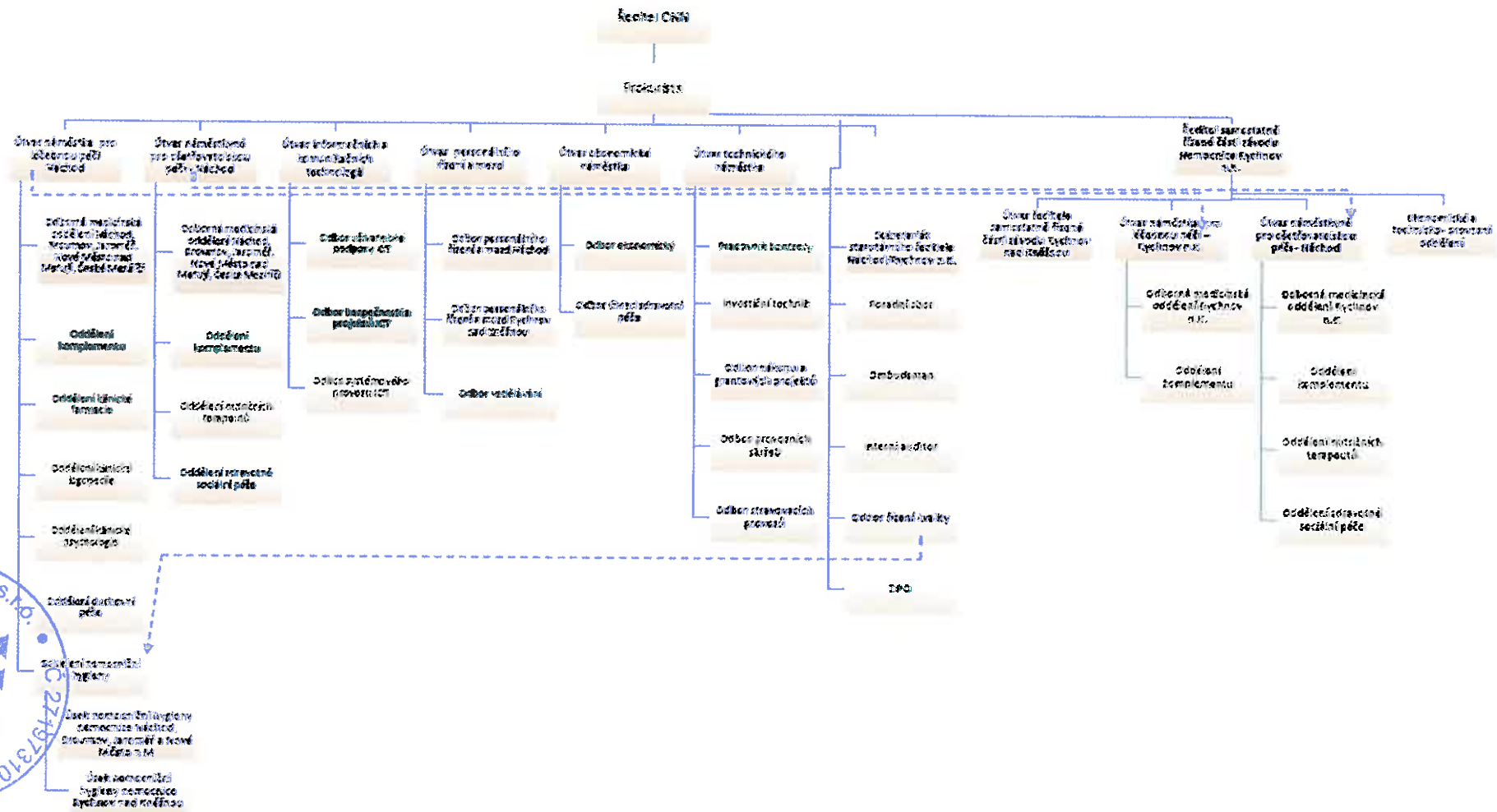

APOGEO AUDIT, s.r.o. • osvědčení č. 451 • IČ 27497310

PŘÍLOHA V ÚČETNÍ ZÁVĚRCE
ORGANIZAČNÍ STRUKTURA KE DNI VYHOTOVENÍ ÚČETNÍ ZÁVĚRKY

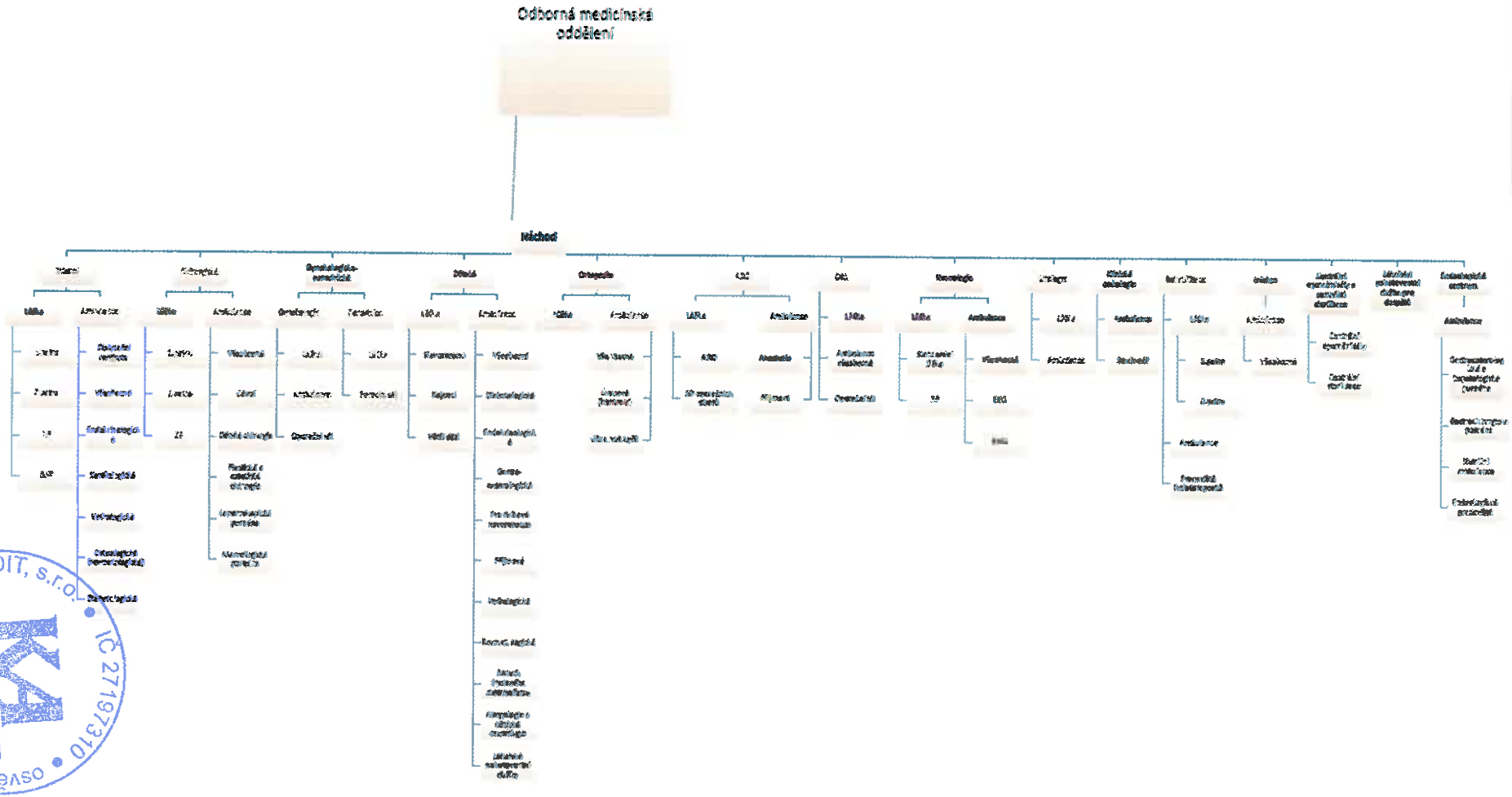

APOGEO AUDIT, s.r.o. • IČ 27197310 • osvědčení č. 457

PŘÍLOHA V ÚČETNÍ ZÁVĚRCE
ORGANIZAČNÍ STRUKTURA KE DNI VYHOTOVENÍ ÚČETNÍ ZÁVĚRKY

Odborná medicínská oddělení

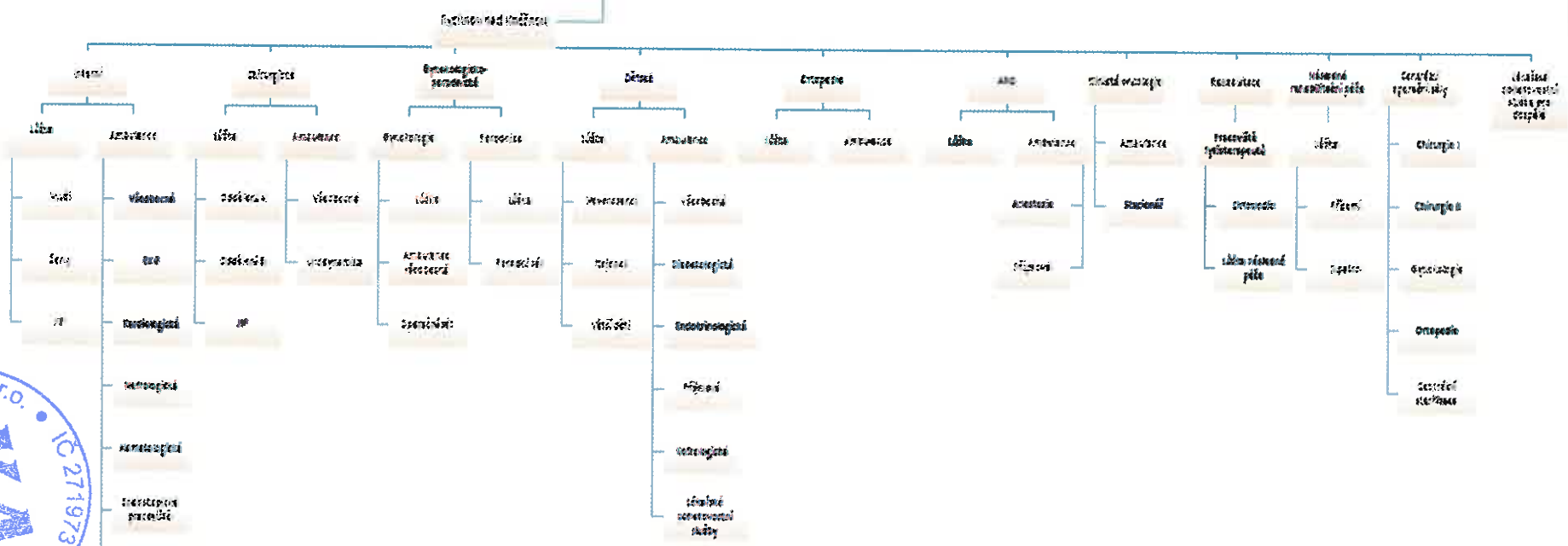

APOGEO AUDIT, s.r.o. • IČ 27197310 • osvědčení č. 457

PŘÍLOHA V ÚČETNÍ ZÁVĚRCE
ORGANIZAČNÍ STRUKTURA KE DNI VYHOTOVENÍ ÚČETNÍ ZÁVĚRKY

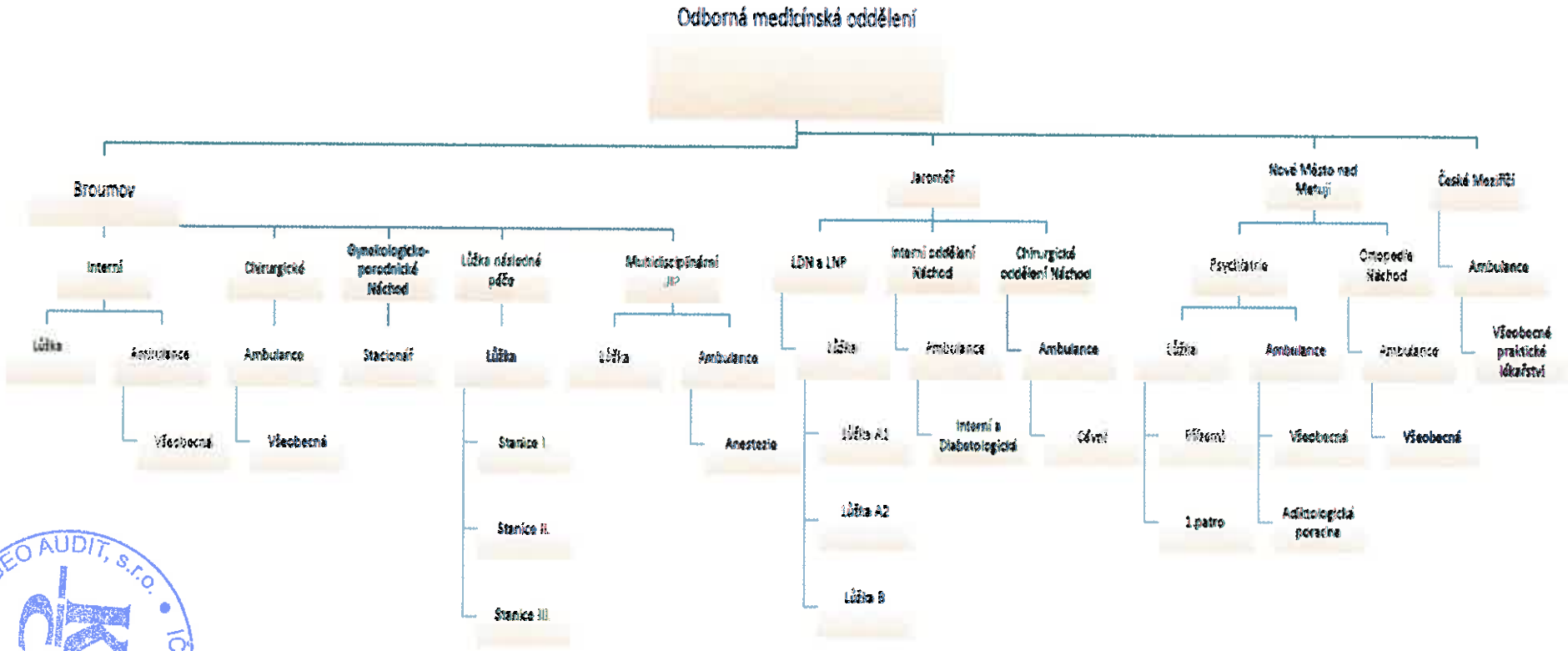

APOGEO AUDIT, s.r.o. • IČ 27197310 • osvědčení č. 457

PŘÍLOHA V ÚČETNÍ ZÁVĚRCE
ORGANIZAČNÍ STRUKTURA KE DNI VYHOTOVENÍ ÚČETNÍ ZÁVĚRKY

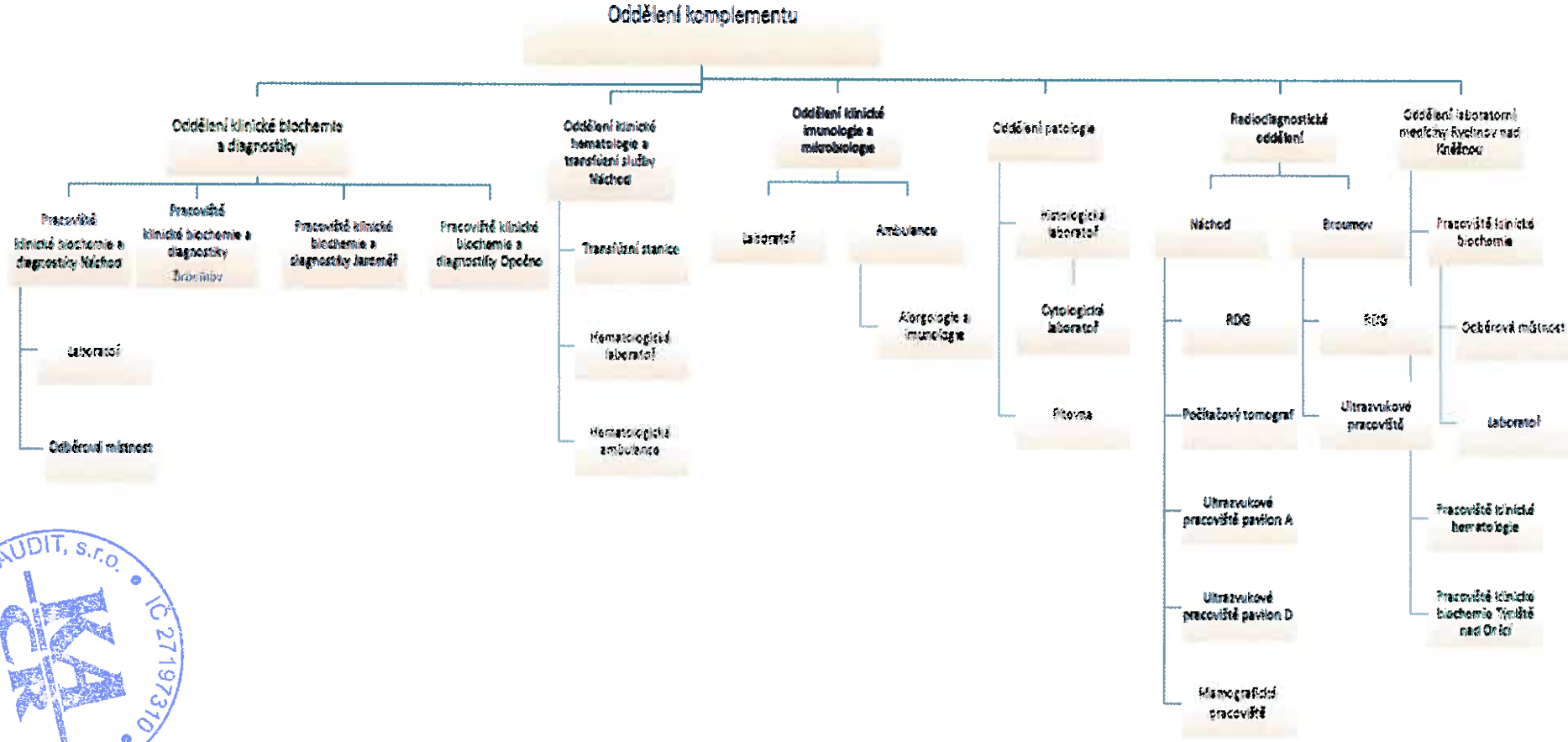

APOGEO AUDIT, s.r.o. • IČ 27197310 • osvědčení č. 457

ÚČETNÍ VÝKAZY – PŘEHLED O ZMĚNÁCH VLASTNÍHO KAPITÁLU

PŘEHLED O ZMĚNÁCH VLASTNÍHO KAPITÁLU

(v celých tisících Kč)

za období končící: **31.12.2020**

IČO
26000202

Obchodní firma a sídlo účetní jednotky

Oblastní nemocnice Náchod a.s.

Purkyňova 446
547 01 Náchod

		Počáteční zůstatek	Zvýšení	Snížení	Konečný zůstatek
A.	Základní kapitál zapsaný v obchodním rejstříku	68 366	0	0	68 366
B.	Vlastní podíly	0	0	0	0
C.	Základní kapitál nezapsaný v obchodním rejstříku	0	0	0	0
*	**Základní kapitál celkem**	**68 366**	**0**	**0**	**68 366**
D.	Ážio	0	0	0	0
E.	Ostatní kapitálové fondy	130 700	0	10 385	120 315
F.	Oceňovací rozdíly z přecenění majetku a závazků	0	0	0	0
G.	Oceňovací rozdíly z přecenění při přeměnách obchodních korporací	0	0	0	0
H.	Rozdíly z přeměn obchodních korporací	0	0	0	0
I.	Rozdíly z ocenění při přeměnách obchodních korporací	0	0	0	0
*	**Ážio a kapitálové fondy celkem**	**130 700**	**0**	**10 385**	**120 315**
J.	Ostatní rezervní fondy	4 619	938	0	5 557
K.	Statutární a ostatní fondy	287	0	0	287
*	**Fondy ze zisku**	**4 906**	**938**	**0**	**5 844**
L.	Nerozdělený zisk minulých let	0	0	0	0
M.	Neuhrazená ztráta minulých let	-161 034	28 208	0	-132 826
N.	Jiný výsledek hospodaření minulých let	0	0	0	0
*	**Výsledek hospodaření minulých let celkem**	**-161 034**	**28 208**	**0**	**-132 826**
O.	Výsledek hospodaření běžného účetního období	18 761	31 346	0	50 107
P.	Rozhodnuto o zálohové výplatě podílů na zisku	0	0	0	0
*	**Vlastní kapitál celkem**	**61 699**	**60 492**	**10 385**	**111 806**

Okamžik sestavení účetní závěrky: 8. 6. 2021	**Podpisový záznam statutárního orgánu účetní jednotky:**
Právní forma účetní jednotky: akciová společnost	**Předmět podnikání:** poskytování zdravotní péče

IČ 27197310 • APOGEO AUDIT, s.r.o. • osvědčení č. 451 • KA ČR

ÚČETNÍ VÝKAZY – PŘEHLED O PENĚŽNÍCH TOCÍCH

PŘEHLED O PENĚŽNÍCH TOCÍCH
(výkaz cash-flow)

(v celých tisících Kč)

za období končící: 31.12.2020

IČO
26000202

Obchodní firma a sídlo účetní jednotky
Oblastní nemocnice Náchod a.s.

Purkyňova 446
547 01 Náchod

Označení	Text	Skutečnost v účetním období běžném 1	Skutečnost v účetním období minulém 2
P.	**Stav peněžních prostředků a peněžních ekvivalentů na začátku účetního období**	**64 355**	**57 544**
	Peněžní toky z hlavní výdělečné činnosti (provozní činnost)		
Z.	Účetní zisk nebo ztráta před zdaněním	50 107	18 761
A. 1.	**Úpravy o nepeněžní operace**	**29 136**	**52 071**
A. 1. 1.	Odpisy stálých aktiv, umořování oceňovacího rozdílu a goodwillu	26 182	26 459
A. 1. 2.	Změna stavu opravných položek, rezerv	3 958	5 004
A. 1. 3.	Zisk (ztráta) z prodeje stálých aktiv	-950	-3
A. 1. 4.	Výnosy z podílů na zisku	0	0
A. 1. 5.	Vyúčtované nákladové úroky s výjimkou úroků zahrnovaných do ocenění dlouhodobého majetku a vyúčtované výnosové úroky	-54	611
A. 1. 6.	Případné úpravy o ostatní nepeněžní operace	0	0
A. *	**Čistý peněžní tok z prov.činnosti před zdaněním a změnami pracovního kapitálu**	**79 243**	**80 832**
A. 2.	**Změny stavu nepeněžních složek pracovního kapitálu**	**-134 901**	**12 977**
A. 2. 1.	Změna stavu pohledávek z provozní činnosti, aktivních účtů časového rozlišení a dohadných účtů aktivních	-120 274	14 672
A. 2. 2.	Změna stavu krátkodobých závazků z provozní činnosti, pasivních účtů časového rozlišení a dohadných účtů pasivních	-9 917	-3 034
A. 2. 3.	Změna stavu zásob	-4 710	1 339
A. 2. 4.	Změna stavu krátkodobého finančního majetku nespadajícího do peněžních prostředků a ekvivalentů	0	0
A. **	**Čistý peněžní tok z provozní činnosti před zdaněním**	**-55 658**	**93 809**
A. 3.	Vyplacené úroky s výjimkou úroků zahrnovaných do ocenění dlouhodobého majetku	-392	-1 332
A. 4.	Přijaté úroky	339	721
A. 5.	Zaplacená daň z příjmů a doměrky daně za minulé období	0	0
A. 7.	Přijaté podíly na zisku	0	0
A. ***	**Čistý peněžní tok z provozní činnosti**	**-55 711**	**93 198**
	Peněžní toky z investiční činnosti		
B. 1.	Výdaje spojené s nabytím stálých aktiv	-848	24 404
B. 2.	Příjmy z prodeje stálých aktiv	950	3
B. 3.	Zápůjčky a úvěry	0	0
B. ***	**Čistý peněžní tok vztahující se k investiční činnosti**	**102**	**24 407**
	Peněžní toky z finančních činností		
C. 1.	Dopady změn dlouhodobých závazků, popřípadě krátkodobých závazků, které spadají do oblasti finanční činnosti	22 423	-80 794
C. 2.	**Dopady změn vlastního kapitálu na peněžní prostředky a ekvivalenty**	**0**	**0**
C. 2. 1.	Zvýšení peněžních prostředků z důvodů zvýšení základního kapitálu, ážia, popřípadě fondů ze zisku	0	0
C. 2. 2.	Vyplacení podílů na vlastním kapitálu společníkům	0	0
C. 2. 3.	Další vklady peněžních prostředků společníků a akcionářů	0	0
C. 2. 4.	Úhrada ztráty společníky	0	0
C. 2. 5.	Přímé platby na vrub fondů	0	0
C. 2. 6.	Vyplacené podíly na zisku včetně zaplacené srážkové daně	0	0
C. ***	**Čistý peněžní tok vztahující se k finanční činnosti**	**22 423**	**-80 794**
F.	**Čisté zvýšení resp. snížení peněžních prostředků**	**-33 186**	**6 811**
R.	**Stav peněžních prostředků a pen. ekvivalentů na konci účetního období**	**31 169**	**64 355**

Okamžik sestavení účetní závěrky:	Podpisový záznam statutárního orgánu účetní jednotky:
8. 6. 2021	

APOGEO AUDIT, s.r.o. • IČ 27197310 • Osvědčení č. 451 • KA ČR