KRESTON A&CE

Zpráva nezávislého auditora

o ověření řádné účetní závěrky k 31. 12. 2017
společnosti Oblastní nemocnice Náchod a.s.

ZPRÁVA NEZÁVISLÉHO AUDITORA O AUDITU ÚČETNÍ ZÁVĚRKY

Akcionáři společnosti Oblastní nemocnice Náchod a.s. se sídlem v Náchodě, Purkyňova 446, IČ 26000202.

Výrok auditora

Provedli jsme audit přiložené účetní závěrky společnosti Oblastní nemocnice Náchod a.s. (dále také jen Společnost), sestavené na základě českých účetních předpisů ke dni 31. 12. 2017, za období od 1. 1. 2017 do 31. 12. 2017, která se skládá z rozvahy k 31. 12. 2017, výkazu zisku a ztráty, přehledu o změnách vlastního kapitálu a přehledu o peněžních tocích za období od 1.1.2017 do 31. 12. 2017 a přílohy, která obsahuje popis použitých podstatných účetních metod a další vysvětlující informace.

Podle našeho názoru účetní závěrka podává věrný a poctivý obraz aktiv a pasiv společnosti Oblastní nemocnice Náchod a.s. k 31. 12. 2017, nákladů, výnosů, výsledku jejího hospodaření a peněžních toků za rok končící 31. 12. 2017 v souladu s českými účetními předpisy.

Základ pro výrok

Audit jsme provedli v souladu se zákonem o auditorech a standardy Komory auditorů České republiky pro audit, kterými jsou mezinárodní standardy pro audit (ISA), případně doplněné a upravené souvisejícími aplikačními doložkami. Naše odpovědnost stanovená těmito předpisy je podrobněji popsána v oddílu Odpovědnost auditora za audit účetní závěrky. V souladu se zákonem o auditorech a Etickým kodexem přijatým Komorou auditorů České republiky jsme na Společnosti nezávislí a splnili jsme i další etické povinnosti vyplývající z uvedených předpisů. Domníváme se, že důkazní informace, které jsme shromáždili, poskytují dostatečný a vhodný základ pro vyjádření našeho výroku.

Zdůraznění skutečností

Upozorňujeme na skutečnost, že společnost dosáhla v účetním období ztráty ve výši 59.575 tis. Kč, dále na skutečnost nepříznivého stavu likvidity společnosti, kdy její krátkodobé závazky k 31.12.2017 významně převyšují hodnotu oběžných aktiv, a významný stav závazků po splatnosti uvedený v článku 13.10 Přílohy účetní závěrky. Hodnota vlastního kapitálu meziročně významně poklesla, k 31.12.2017 činila 66.821 tis. Kč a přiblížila se tak hodnotě základního kapitálu ve výši 63.366 tis. Kč. Z daných skutečností by, podle našeho názoru, mohlo do budoucna plynout riziko ohrožení principu časově neomezeného trvání společnosti. V této souvislosti upozorňujeme na následné události uvedené v bodě 15.8. Přílohy k účetní závěrce, kde jsou popsány k datu

kreston.cz
A member of Kreston International | A global network of independent accounting firms

sestavení účetní závěrky Zastupitelstvem Královéhradeckého kraje schválené úpravy vyrovnávací platby za plnění závazku veřejné služby na rok 2018. Je zřejmé, že bez poskytnutí vyrovnávacích plateb za plnění závazku veřejné služby, případně jiných zdrojů financování, se hospodaření společnosti při zachování rozsahu činnosti v dalším období neobejde.

Náš výrok není v souvislosti s touto záležitostí modifikován.

Ostatní informace uvedené ve výroční zprávě

Ostatními informacemi jsou v souladu s § 2 písm. b) zákona o auditorech informace uvedené ve výroční zprávě mimo účetní závěrku a naši zprávu auditora. Za ostatní informace odpovídá představenstvo Společnosti.

Náš výrok k účetní závěrce se k ostatním informacím nevztahuje. Přesto je však součástí našich povinností souvisejících s ověřením účetní závěrky seznámení se s ostatními informacemi a posouzení, zda ostatní informace nejsou ve významném (materiálním) nesouladu s účetní závěrkou či s našimi znalostmi o účetní jednotce získanými během ověřování účetní závěrky nebo zda se jinak tyto informace nejeví jako významně (materiálně) nesprávné. Také posuzujeme, zda ostatní informace byly ve všech významných (materiálních) ohledech vypracovány v souladu s příslušnými právními předpisy. Tímto posouzením se rozumí, zda ostatní informace splňují požadavky právních předpisů na formální náležitosti a postup vypracování ostatních informací v kontextu významnosti (materiality), tj. zda případné nedodržení uvedených požadavků by bylo způsobilé ovlivnit úsudek činěný na základě ostatních informací.

Na základě provedených postupů, do míry, jež dokážeme posoudit, uvádíme, že

- ostatní informace, které popisují skutečnosti, jež jsou též předmětem zobrazení v účetní závěrce, jsou ve všech významných (materiálních) ohledech v souladu s účetní závěrkou a
- ostatní informace byly vypracovány v souladu s právními předpisy.

Dále jsme povinni uvést, zda na základě poznatků a povědomí o Společnosti, k nimž jsme dospěli při provádění auditu, ostatní informace neobsahují významné (materiální) věcné nesprávnosti. V rámci uvedených postupů jsme v obdržených ostatních informacích žádné významné (materiální) věcné nesprávnosti nezjistili.

Odpovědnost představenstva a dozorčí rady Společnosti za účetní závěrku

Představenstvo Společnosti odpovídá za sestavení účetní závěrky podávající věrný a poctivý obraz v souladu s českými účetními předpisy, a za takový vnitřní kontrolní systém, který považuje za nezbytný pro sestavení účetní závěrky tak, aby neobsahovala významné (materiální) nesprávnosti způsobené podvodem nebo chybou.

Při sestavování účetní závěrky je představenstvo Společnosti povinno posoudit, zda je Společnost schopna pokračovat v trvání podniku, a pokud je to relevantní, popsat v příloze účetní závěrky záležitosti týkající se trvání podniku a použití předpokladu trvání podniku při sestavení účetní závěrky, s výjimkou případů, kdy představenstvo plánuje zrušení Společnosti nebo ukončení její činnosti, resp. kdy nemá jinou reálnou možnost než tak učinit.

Za dohled nad procesem účetního výkaznictví ve Společnosti odpovídá dozorčí rada.

kreston.cz
A member of Kreston International | A global network of independent accounting firms

KRESTON A&CE

Odpovědnost auditora za audit účetní závěrky

Naším cílem je získat přiměřenou jistotu, že účetní závěrka jako celek neobsahuje významnou (materiální) nesprávnost způsobenou podvodem nebo chybou a vydat zprávu auditora obsahující náš výrok. Přiměřená míra jistoty je velká míra jistoty, nicméně není zárukou, že audit provedený v souladu s výše uvedenými předpisy ve všech případech v účetní závěrce odhalí případnou existující významnou (materiální) nesprávnost. Nesprávnosti mohou vznikat v důsledku podvodů nebo chyb a považují se za významné (materiální), pokud lze reálně předpokládat, že by jednotlivě nebo v souhrnu mohly ovlivnit ekonomická rozhodnutí, která uživatelé účetní závěrky na jejím základě přijmou.

Při provádění auditu v souladu s výše uvedenými předpisy je naší povinností uplatňovat během celého auditu odborný úsudek a zachovávat profesní skepticismus. Dále je naší povinností:

- Identifikovat a vyhodnotit rizika významné (materiální) nesprávnosti účetní závěrky způsobené podvodem nebo chybou, navrhnout a provést auditorské postupy reagující na tato rizika a získat dostatečné a vhodné důkazní informace, abychom na jejich základě mohli vyjádřit výrok. Riziko, že neodhalíme významnou (materiální) nesprávnost, k níž došlo v důsledku podvodu, je větší než riziko neodhalení významné (materiální) nesprávnosti způsobené chybou, protože součástí podvodu mohou být tajné dohody (koluze), falšování, úmyslná opomenutí, nepravdivá prohlášení nebo obcházení vnitřních kontrol představenstvem.
- Seznámit se s vnitřním kontrolním systémem Společnosti relevantním pro audit v takovém rozsahu, abychom mohli navrhnout auditorské postupy vhodné s ohledem na dané okolnosti, nikoli abychom mohli vyjádřit názor na účinnost jejího vnitřního kontrolního systému.
- Posoudit vhodnost použitých účetních pravidel, přiměřenost provedených účetních odhadů a informace, které v této souvislosti představenstvo Společnosti uvedlo v příloze účetní závěrky.
- Posoudit vhodnost použití předpokladu trvání podniku při sestavení účetní závěrky představenstvem a to, zda s ohledem na shromážděné důkazní informace existuje významná (materiální) nejistota vyplývající z událostí nebo podmínek, které mohou významně zpochybnit schopnost Společnosti pokračovat v trvání podniku. Jestliže dojdeme k závěru, že taková významná (materiální) nejistota existuje, je naší povinností upozornit v naší zprávě na informace uvedené v této souvislosti v příloze účetní závěrky, a pokud tyto informace nejsou dostatečné, vyjádřit modifikovaný výrok. Naše závěry týkající se schopnosti Společnosti pokračovat v trvání podniku vycházejí z důkazních informací, které jsme získali do data naší zprávy. Nicméně budoucí události nebo podmínky mohou vést k tomu, že Společnost ztratí schopnost pokračovat v trvání podniku.
- Vyhodnotit celkovou prezentaci, členění a obsah účetní závěrky včetně přílohy, a dále to, zda účetní závěrka zobrazuje podkladové transakce a události způsobem, který vede k věrnému zobrazení.

kreston.cz
A member of Kreston International | A global network of independent accounting firms

Naší povinností je informovat představenstvo a dozorčí radu mimo jiné o plánovaném rozsahu a načasování auditu a o významných zjištěních, která jsme v jeho průběhu učinili, včetně zjištěných významných nedostatků ve vnitřním kontrolním systému.

V Brně dne 31. 5. 2018

Kreston A&CE Audit, s.r.o.
KRESTON A&CE
Oprávnění KAČR č. 007
3.

Kreston A&CE Audit, s. r. o.
Moravské náměstí 1007/14, Veveří, 602 00 Brno
oprávnění KAČR č. 007
Ing. Martin Kozohorský, jednatel společnosti
a odpovědný statutární auditor
oprávnění KAČR č. 1295

Přílohy:
Výroční zpráva obsahující zprávu o vztazích a účetní závěrku skládající se z:

- Rozvahy
- Výkazu zisku a ztráty
- Přílohy
- Přehledu o peněžních tocích
- Přehledu o změnách vlastního kapitálu

kreston.cz
A member of Kreston International | A global network of independent accounting firms

Nemocnice Náchod

VÝROČNÍ ZPRÁVA OBLASTNÍ NEMOCNICE NÁCHOD A.S.

ROK 2017

Na základě podkladů z odborných útvarů zpracovali RNDr. Bc. Jan Mach a Ing. Alena Prušinovská.
Předkládá Ing. Ivana Urešová, MBA, předsedkyně představenstva.

OBSAH

Slovo předsedkyně představenstva	3
Struktura zdravotnických pracovišť	4
Vedení nemocnice	7
Události roku	8
Statistické údaje	14
Struktura nákladů a výnosů	23
Zpráva představenstva o podnikatelské činnosti a o stavu majetku	25
Zpráva o vztazích mezi ovládající osobou, ovládanou osobou a ostatními propojenými osobami	39
Účetní výkazy (rozvaha, výkaz zisku a ztráty)	48
Příloha k účetní závěrce	54
Organizační struktura	72
Přehled o změnách vlastního kapitálu	77
Přehled o peněžních tocích	78

SLOVO PŘEDSEDKYNĚ PŘEDSTAVENSTVA

Vážení spolupracovníci, pacienti i obchodní partneři,

je to poprvé, kdy mám tu čest i milou povinnost oslovit Vás v úvodu výroční zprávy Oblastní nemocnice Náchod a.s.

V loňském roce 2017 se nepochybně mnohé změnilo. Kromě změny předsedy představenstva došlo i k několika dalším personálním obměnám na pozici náměstků. Ohlédnu-li se za obdobím, které pro mě v tomto roce bylo krátké, pak je toho dle mého názoru poměrně hodně, co jsme s novými kolegy stihli udělat, a sama historie posoudí, zda to byly kroky správným směrem.

Mojí osobní snahou na pozici předsedkyně představenstva bylo a je postupně nemocnici stabilizovat. Je pravdou, že v nestabilním systému českého zdravotnictví je to úkol nesnadný. V našem rozpočtu se nám tedy v uplynulém roce bohužel nepodařilo plně se vyrovnat s meziročním nárůstem mezd anebo naplnit maximální výkonnost nemocnice, a to ani přes veškerou snahu všech našich zaměstnanců, kteří ve druhém pololetí pro to vyvinuli maximální možné úsilí, a za což jim velmi děkuji. Co se však podařilo, je snížení ztráty nemocnice přibližně o polovinu oproti předpokládané ztrátě při mém nástupu. Po intenzivních jednáních s krajem a dále s některými zdravotními pojišťovnami se nám podařilo nalézt dodatečné finanční prostředky pro naši nemocnici.

Zaměstnanci nemocnice jsou nejen hlavními nositeli výkonu, ale také pověsti celého zařízení. Každý odborník zde má svoje místo, a pokud na téměř každém pracovišti chybí lidé, které se dlouhodobě nedaří ani přes veškerou snahu managementu i personálního oddělení najít, pak je to spíše problém systémový a celorepublikový. Pevně doufám, že bude v dalších letech odpovědnými osobami řešen, neboť odborníci jsou tím nejcennějším, co můžeme v našem zařízení nabídnout. Ty v žádných účetních knihách nenajdeme. Nedokonalý systém vzdělávání totiž nepochybně vede jak ke snižujícímu se počtu zdravotníků i lékařů, kteří svou práci chtějí dále i po studiích v českých podmínkách vykonávat, a tím pádem i ke stoupajícímu přetížení současného personálu, který mnohdy musí dělat práci za několik chybějících kolegů. Na druhou stranu pak není jednoduché (navíc v podmínkách velmi omezených zdrojů) udržet citlivé kolektivní vyjednávání o motivaci i odměňování zaměstnanců. Na tomto místě bych proto ráda připomněla i velmi důležitou spolupráci s Krajským úřadem Královéhradeckého kraje, Zdravotnickým holdingem Královéhradeckého kraje i představiteli našich měst i okolních nemocnic. Bez této spolupráce by vše bylo ještě o poznání složitější.

Rok 2017 byl také klíčovým z hlediska přípravy strategické investice Královéhradeckého kraje - modernizace naší nemocnice. Po mnoha letech se podařilo připravit kvalitní podklady pro výběr dodavatele stavby nového pavilonu, který je pro další rozvoj nemocnice i zdravotní péče v regionu Náchodska klíčový. Sáhli jsme si rovněž na několik dotačních titulů, které nám pomohou získat nové špičkové přístroje na některá naše oddělení nejen v Náchodě, ale i v ostatních našich nemocnicích. Získali jsme také například velmi důležitou akreditaci SAK, která rozsáhlým auditem doložila kvalitu i bezpečnost námi poskytované péče i služeb.

Toto všechno jsou procesy nikdy nekončící, na kterých musíme neustále dennodenně pracovat. Proto bych na tomto místě chtěla vyjádřit přesvědčení, že při pokračujícím úsilí všech našich zaměstnanců i vedení nemocnice se Oblastní nemocnice Náchod a.s. brzy musí stát ekonomicky zdravým subjektem. Ten sice již nyní poskytuje zdravotní péči na velmi vysoké úrovni, ale díky novým technologiím, odborným možnostem, ale i zlepšujícím se podmínkám se bude neustále dále vyvíjet v oblasti zdravotní péče kupředu. Za to všem zaměstnancům, kteří i přes občasné problémy dále setrvávají v nestabilním systému zdravotnictví, patří moje velké poděkování. Pacientům pak děkuji za jejich důvěru, které si moc vážíme, všem našim obchodním partnerům velké díky za spolupráci a podporovatelům za jejich přízeň.

Ing. Ivana Urešová, MBA, předsedkyně představenstva

STRUKTURA ZDRAVOTNICKÝCH PRACOVIŠŤ ONN A.S.

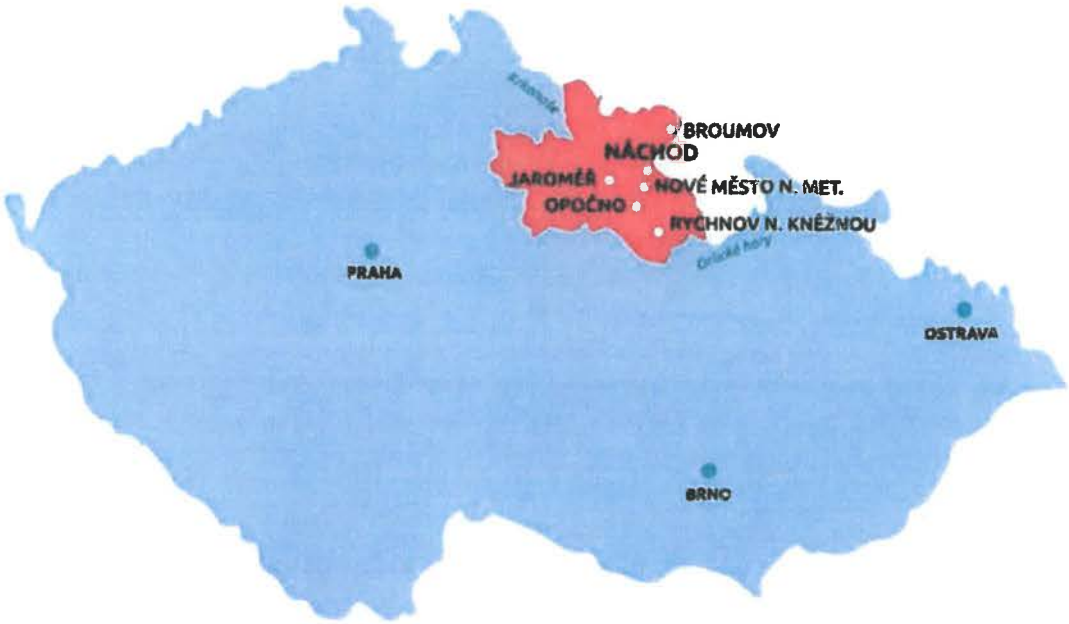

Struktura nemocnice Náchod

Areál horní nemocnice Náchod

Interní oddělení

Pracoviště hemodialýzy

Gynekologicko – porodnické oddělení

Dětské a novorozenecké oddělení

Oddělení klinické biochemie a diagnostiky

Rehabilitační oddělení ambulantní

LPS pro děti a dorost

Areál dolní nemocnice Náchod

Anesteziologicko – resuscitační oddělení

Chirurgické oddělení

Ortopedické oddělení

Urologické oddělení

Ušní, nosní, krční oddělení

Neurologické oddělení

Rehabilitační oddělení lůžkové

Oddělení klinické hematologie a transfuzní služby

Oddělení klinické imunologie a mikrobiologie

Radiodiagnostické oddělení

Patologické oddělení

Oddělení klinické onkologie

Imunologicko – alergologická ambulance

Infekční ambulance

LPS pro dospělé

Ambulantní pavilon Náchod - ambulance

Chirurgická

Mamologická

Ambulance plastické a estetické chirurgie

Ortopedická

Urologická

Ušní, nosní, krční

Dětská

Neurologická

Endoskopické centrum

Radiodiagnostická

Odběrová místnost

Jaroměř

Léčebna dlouhodobě nemocných a Lůžka následné péče

Pracoviště klinické biochemie a diagnostiky

Interní a diabetologická ambulance

Nové Město nad Metují

Psychiatrické oddělení

Ortopedická ambulance

STRUKTURA ZDRAVOTNICKÝCH PRACOVIŠŤ ONN A.S.

Opočno

Oddělení klinické biochemie a diagnostiky

Praktický lékař pro dospělé České Meziříčí

Struktura nemocnice Broumov

Interní oddělení

Multidisciplinární JIP

Lůžka následné intenzívní péče

Lůžka následné péče

Chirurgická ambulance

Anesteziologie

Radiodiagnostické oddělení

Oddělení klinické biochemie a diagnostiky

Gynekologický stacionář

Struktura nemocnice Rychnov nad Kněžnou

Interní oddělení

Anesteziologicko – resuscitační oddělení

Chirurgické oddělení

Ortopedické oddělení

Gynekologicko – porodnické oddělení

Dětské a novorozenecké oddělení

Lůžka následné rehabilitační péče

Ambulantní rehabilitace

Oddělení laboratorní medicíny

Oddělení klinické onkologie

LPS pro dospělé

LPS pro děti a dorost

Dopravní zdravotní služba

Pracoviště laboratorní medicíny Týniště n. O.

VEDENÍ OBLASTNÍ NEMOCNICE NÁCHOD A.S.

Vedení společnosti k datu sestavení výroční zprávy:

Předsedkyně představenstva	Ing. Ivana Urešová, MBA
Místopředseda představenstva	RNDr. Bc. Jan Mach
Člen představenstva, zastup. ZH KHK	Ing. Marian Tomášik, MBA
Náměstek pro léčebnou péči	MUDr. Pavel Svoboda
Náměstek pro ošetřovatelskou péči	Mgr. Markéta Vyhnanovská
Technický náměstek	Miroslav Bůžek
Ved. útvaru personálního řízení a mezd	Mgr. Zuzana Bílková, MSc.
Pověřen vedením ekonomického útvaru	RNDr. Bc. Jan Mach
Vedoucí odboru úhrad zdravotní péče	Ing. Lukáš Hartwich
Vedoucí útvaru ICT	Ing. Bohuslav Hrabčuk

OBLASTNÍ NEMOCNICE NÁCHOD A.S. JE AKREDITOVÁNA DO ROKU 2020

Ve dnech 19. – 22. června 2017 proběhlo v Oblastní nemocnici Náchod a.s. akreditační šetření zahrnující hodnocení kvality a bezpečí poskytované zdravotní péče. Na základě kladného hodnocení je Oblastní nemocnice Náchod a.s. akreditována na období do 21. 6. 2020. Spojená akreditační komise, o.p.s., tak rozhodla po několikadenním šetření, které probíhalo na vybraných odděleních nemocnice ve všech lokalitách. Akreditační komise neprověřovala pouze zdravotníky. Hodnotící otázky byly kladeny i zaměstnancům technických provozů. Byla kontrolována oblast stravování, úklidu, zajištění bezpečnosti práce, požárních předpisů, ostrahy apod.

MODERNIZACE NEMOCNICE ZAČALA NA JAŘE 2018

Rada Královéhradeckého kraje schválila výsledek veřejné zakázky na první etapu dostavby a modernizace náchodské nemocnice. Ze tří podaných nabídek zvítězilo konsorcium společností GEOSAN GROUP, a. s. a BAK stavební společnost, a. s. s cenovou nabídkou 1,344 miliardy korun bez DPH. Oblastní nemocnice Náchod zajišťuje zdravotní péči pro spádovou oblast s více než 200 tisíci obyvateli. Na jaře 2018 byly zahájeny stavební práce. Ty budou probíhat za plného provozu nemocnice. Základem modernizace je výstavba dvou nových nemocničních objektů, které jsou na sebe napojeny jak v nadzemní části, tak v podzemí. Dále vznikne objekt, kde budou uloženy zdroje medicinálních plynů, bude vystavěn nadzemní koridor mezi budovami. Zároveň se mimo jiné počítá s vybudováním chodníků a přístupových komunikací. V průběhu stavebních prací bude nezbytné vyhlásit veřejné zakázky na pořízení potřebné zdravotnické technologie, IT a vybavení interiérů.

POŘÍZENÍ MAGNETICKÉ REZONANCE

Pořízení magnetické rezonance pro náchodskou nemocnici potvrdila Rada kraje a bylo schváleno i Komisí pro posuzování rozmístění přístrojových zdravotnických prostředků, která působí v rámci Ministerstva zdravotnictví. Rada kraje schválila poskytnutí dotace Oblastní nemocnici Náchod a.s. ve výši 46 milionů korun na pořízení a vybudování provozu magnetické rezonance, včetně investic vyvolaných v souvislosti s přesunem stávajících provozů a k provedení nezbytných stavebních úprav a zajištění technologických částí nutných pro provoz přístroje.

AUTOMOBIL ŠKODA, DAR PRO RYCHNOVSKOU NEMOCNICI

Klíčky od nového vozu značky Škoda si z rukou vedoucího závodu ŠKODA AUTO Kvasiny Jiřího Černého, šéfa odborů KOVO Kvasiny Martina Lustyka, vedoucího vnějších vztahů Michala Kadery a vedoucího ochrany zdraví J. Prokopa převzali pro rychnovskou nemocnici toho času místopředseda představenstva ONN Ing. Lukáš Hartwich a zástupce náměstka pro léčebnou péči MUDr. Marcel Maršík. Automobil bude sloužit ke svozu materiálu do laboratoří od praktických lékařů a ambulantních specialistů. Je to další krok nemocnice k užší a efektivnější spolupráci a ke zvýšení kvality a bezpečí v péči o pacienty.

V BROUMOVĚ SE OTEVŘELO ZREKONSTRUOVANÉ ODDĚLENÍ

Modernějším oddělením následné intenzivní péče (NIP) a dlouhodobé intenzivní ošetřovatelské péče (DIOP) nyní disponuje nemocnice v Broumově. Po bezmála rok trvajících stavebních úpravách se zde otevřely zrekonstruované pokoje pro pacienty i zázemí pro personál. Rekonstrukce se dotkla druhého nadzemního podlaží. Stavební práce proběhly v prostorách dosavadní interny, na jejímž místě vznikly celkem čtyři nové pokoje – dva pro oddělení NIP a dva pro oddělení DIOP. Stavební práce zahrnovaly rozvody elektroinstalace, vody a vytápění, dále zázemí jako jsou sklady, sociální zařízení či místnost pro asistované mytí. Královéhradecký kraj na všechny stavební úpravy vynaložil celkem 23,4 milionu korun.

NOVÁ NÁBOROVÁ AKCE OBLASTNÍ NEMOCNICE NÁCHOD A.S.

Začátkem června 2017 byl spuštěn nový kariérní web Oblastní nemocnice Náchod www.karieravnemocnici.cz s názvem: „Přidejte se k nám!" Hlavním cílem této náborové kampaně je získat nové lékaře, všeobecné sestry a další nelékařské pracovníky do nemocnic v Náchodě, Rychnově nad Kněžnou, Broumově a Jaroměři.

NA JAŘE 2017 UPLYNULO 30 LET OD PRVNÍ OPERACE NÁHRADY KYČELNÍHO KLOUBU V NÁCHODSKÉ NEMOCNICI

Od skromných začátků a několika operací ročně se v roce 2017 v ONN vyměnilo 443 kyčelních kloubů a 267 kolenních kloubů.

IKTOVÉ CENTRUM V NEMOCNICI NÁCHOD LÉČÍ MOZKOVOU MRTVICI VÍCE NEŽ PĚT LET

V rámci kampaně „Čas je mozek" se v Náchodě uskutečnila již druhým rokem osvětová akce pro veřejnost, která upozorňovala na příznaky a závažnost mozkové mrtvice. V nemocnici Náchod již pět let funguje tzv. Iktové centrum s potřebným vybavením a zkušenými odborníky. Jeho základ tvoří neurologie s jednotkou intenzivní péče. Účinnou pomoc pacientům s mrtvicí zde lékaři poskytují díky modernímu CT přístroji, centrum je vybaveno monitorovanými lůžky, přístrojem k umělé plicní ventilaci a ultrazvukem k vyšetření krčních a mozkových tepen. V nemocnici se rovněž soustředíme na následnou péči. Na oddělení akutní rehabilitace jsou pacientům k dispozici lékaři, fyzioterapeuti a také logoped. Pod jejich vedením se lidé po mrtvici učí znovu zvládat každodenní aktivity s cílem dosáhnout úplné nebo alespoň částečné soběstačnosti. Ve spolupráci s náchodskou nemocnicí se v den Světového dne boje proti mrtvici uskutečnila v Městském divadle Dr. Josefa Čížka v Náchodě tato osvětová akce pro veřejnost. Edukační kampaň s názvem „Čas je mozek" spustily v září roku 2016 Cerebrovaskulární sekce České neurologické společnosti ČLS JEP a Česká společnost intervenční radiologie ČLS JEP. Odborníci zároveň jejím prostřednictvím vyzývají, aby lidé při podezření na cévní mozkovou příhodu okamžitě přivolali rychlou záchrannou službu.

PREVENCE VYŠETŘENÍ PRSU

Oblastní nemocnice Náchod a.s. se již šestým rokem zapojila do celostátního projektu společnosti AVON Cosmetics „Ženy ženám". Projekt je zaměřen na podporu prevence vyšetření prsu. Tato akce je určena pro ženy, které ještě nemají nárok na bezplatné vyšetření nebo chtějí podstoupit vyšetření v kratším než dvouletém intervalu.

NÁCHODSKÁ PORODNICE OTEVŘELA SVÉ DVEŘE

Den otevřených dveří náchodské porodnice a novorozeneckého oddělení se uskutečnil dne 30. 6. 2017 od 9 do 14 hodin. Pro budoucí maminky byl připraven program, v jehož průběhu si mohly prohlédnout porodní sály, novorozenecký pokoj i nadstandardní pokoje. Od porodních asistentek a dětských sester mohly také získat informace o možných způsobech porodu. Za asistence dětské sestry si všichni zájemci mohli na modelu vyzkoušet resuscitaci novorozence.

DEN OTEVŘENÝCH DVEŘÍ RYCHNOVSKÉ PORODNICE

Gynekologicko-porodnické oddělení v Rychnově nad Kněžnou pozvalo nejen nastávající maminky a tatínky k prohlídce porodnice a porodních sálů, které byly v předešlém roce nově zrekonstruovány. Den otevřených dveří se konal 3. 8. 2017 od 9 do 15 hodin. Při prohlídce se zájemci dozvěděli, jaké služby jsou nabízeny těhotným a rodičkám v průběhu porodu. Součástí „Dne otevřených dveří" byla navíc možnost bezplatného 3D ultrazvuku pro maminky mezi 16. – 25. týdnem těhotenství.

DEN OTEVŘENÝCH DVEŘÍ ARO NÁCHODSKÉ NEMOCNICE

Anesteziologicko-resuscitační oddělení poskytuje komplexní resuscitační péči, tedy intenzivní péči nejvyššího stupně. Oddělením prováděl zkušený personál, který ukázal příklady využití Bazální stimulace, moderní přístrojové vybavení a zodpovídal na dotazy.

35. MEZIKRAJSKÉ OBOROVÉ DNY KLINICKÉ BIOCHEMIE

Ve dnech 7. - 8. června 2017 se konaly 35. Mezikrajské oborové dny klinické biochemie Jihočeského, Královéhradeckého a Pardubického kraje v krásném prostředí kongresového a rekreačního centra K-triumf ve Velichovkách. Setkání organizovalo Oddělení klinické biochemie a diagnostiky Oblastní nemocnice Náchod a.s. pod záštitou ČSKB. Celkem bylo předneseno 23 odborných sdělení. Semináře se zúčastnilo 152 účastníků.

BENEFIČNÍ AKCE V ADRŠPACHU „KDYŽ I SKÁLY NASLOUCHAJÍ..."

V pátek 8. září 2017 se v Adršpašských skalách uskutečnil 4. benefiční večer pořádaný hudebním tělesem Police Symphony Orchestra. Večerní koncert, který přilákal přes 3 tisíce návštěvníků, přinesl do pokladny Nadačního fondu HOSPITAL BROUMOV přes 166 tisíc korun, které budou použity na nákup speciálního rehabilitačního přístroje Motodlaha pro broumovskou nemocnici. Přístroj umožní pacientovi rehabilitovat přímo na lůžku a vrátit se tak brzy do běžného života.

12. ROČNÍK NÁCHODSKÝCH MEZIOBOROVÝCH DNŮ

Téměř tři stovky účastníků se vzdělávaly na již 12. ročníku odborné konference Náchodské mezioborové dny. Tak jako v minulých letech byla konference akreditována jak pro nelékařské zdravotnické pracovníky, tak pro lékaře i farmaceuty. Vzdělávací akce se tradičně konala v Městském divadle dr. Josefa Čížka v Náchodě. Odborný program byl rozdělen do několika sekcí, které se věnovaly různým tématům z jednotlivých oborů medicíny. Zdravotníci měli možnost vyslechnout více než 45 odborných prezentací. Přednášky se zabývaly aktuálními tématy z diabetologie, vnitřního lékařství, chirurgie, dětského lékařství, gynekologie a porodnictví a

diagnostických metod. Odbornou konferenci, která stále patří mezi největší vzdělávací akce pro zdravotníky v Královéhradeckém kraji, pořádala společnost EDUMED, hlavním partnerem konference byla Oblastní nemocnice Náchod a.s.

NEMOCNICE ÚZCE SPOLUPRACUJE SE STŘEDNÍ ODBORNOU ŠKOLOU SOCIÁLNÍ A ZDRAVOTNICKOU V NÁCHODĚ

V prosinci se konal tradiční den otevřených dveří školy, kde se nemocnice prezentovala žákům základních škol jako budoucí možný zaměstnavatel. Na druhou stranu se zaměstnanci nemocnice školí ve speciálním akreditovaném kurzu „Sanitář", který pro ně škola pořádá. V prosinci obdrželi osvědčení první absolventi.

CVIČENÍ INTEGROVANÉHO ZÁCHRANNÉHO SYSTÉMU V NÁCHODSKÉ NEMOCNICI

Náchodská nemocnice v rámci cvičení integrovaného záchranného systému přijala desítku pacientů ze simulované železniční nehody pod názvem Tunel 2017. Lékaři a sestřičky si prakticky vyzkoušeli přípravu na možnost hromadného neštěstí. Oznámení o železniční havárii přišlo z dispečinku záchranné služby, bylo zraněno několik desítek osob. V té chvíli byli pacienti, kteří se nacházeli na ošetření na chirurgické ambulanci, svědky začátku a průběhu aktivace Traumatologického plánu. Traumatologický plán je harmonogram činností Oblastní nemocnice Náchod a.s. při mimořádných událostech s hromadným příjmem postižených v důsledku např. živelních a ekologických katastrof, rozsáhlého požáru objektů, úniku toxických látek, autohavárií atd. v oblasti spádového území nemocnice Náchod.

NÁCVIK EVAKUACE PACIENTŮ V NEMOCNICI BROUMOV

V neděli 29. 10. 2017, proběhl za účasti náměstka léčebné péče, náměstkyně pro ošetřovatelství, technického náměstka a druhé směny hasičů místního HZS Broumov plánovaný nácvik evakuace pacientů hospitalizovaných na oddělení následné intenzivní péče (NIP) a dlouhodobé intenzivní ošetřovatelské péče (DIOP) broumovské nemocnice. Cílem nácviku evakuace bylo seznámit hasiče s prostředím nemocnice, možnostmi a koncepcí zásahu v jedněch z nejnáročnějších oddělení, jakými NIP a DIOP jsou. Pacienti těchto oddělení jsou zcela závislí na přístrojové podpoře vitálních funkcí.

V NÁCHODSKÉ NEMOCNICI POKŘTILI DRUHÉ ČÍSLO ČASOPISU HUMORIN

Již několik let chodí bavit malé pacienty na dětské oddělení náchodské nemocnice Zdravotní klauni v rolích veselých doktorů a sestřiček. Tentokrát se křtilo již druhé číslo časopisu Zdravotních klaunů s názvem Humorin. Slavnostní událost se uskutečnila na dětském oddělení, kde Humorin před zraky personálu pokřtila předsedkyně představenstva Oblastní nemocnice Náchod, Ing. Ivana Urešová, MBA. Po symbolickém křtu dezinfekcí popřála tato kmotřička časopisu hodně spokojených čtenářů a malým pacientům mnoho zábavy s klauny. Časopis Humorin je zdarma distribuován do 71 zařízení po celé republice, která Zdravotní klauni navštěvují.

DIVADELNÍ PŘEDSTAVENÍ MEDVÍDEK NEBOJSA

Divadelní spolek Kašpar pražského Divadla v Celetné zpříjemnil pobyt našim malým pacientům na lůžkových odděleních náchodské a rychnovské nemocnice divadelním představením Medvídka Nebojsy.

DĚTSKÉ ODDĚLENÍ NÁCHODSKÉ NEMOCNICE MÁ SVŮJ ČTENÁŘSKÝ KOUTEK

Díky mladým „Erasmákům" z náchodského Déčka, kteří uspořádali finanční a knižní sbírku v Městské knihovně pod názvem „Knihovnička dětem", se podařilo vybrat celkem 1582 korun a více jak sedmdesát knih pro děti.

SVĚTOVÝ DEN HYGIENY RUKOU

V pátek 5. května 2017 u příležitosti Dne hygieny rukou, prováděly pracovnice oddělení nemocniční hygieny osvětu v oblasti hygieny rukou v Oblastní nemocnici Náchod. Dotazovaly se na správné postupy při jejím provádění a za správnou odpověď odměňovaly drobnými dárky. Tak jako minulý rok byla i letos vypsána soutěž pro všechna oddělení ONN.

DEN SENIORŮ

Oblastní nemocnice Náchod a.s. se již tradičně připojila k oslavě Mezinárodního dne seniorů. Pro pacienty na odděleních LDN a LNP v Jaroměři, Rychnově nad Kněžnou a v Broumově si připravili hudební vystoupení žáci z místních základních uměleckých škol.

V NEMOCNICI NÁCHOD UMÍ SROZUMITELNĚ VYSVĚTLIT POSTUP LÉČBY

Oblastní nemocnice v Náchodě se umístila celorepublikově na 3. místě v jedné z kategorií v anketě Nemocnice ČR 2017. Svým hlasováním ji pacienti umístili na třetí příčku v oblasti otázek týkajících se Bezpečnosti a spokojenosti hospitalizovaných pacientů. Tamní lékaři a zdravotnický personál umí dle názoru pacientů srozumitelně vysvětlit navrhovaný postup léčby. V celém Česku ji přeskočili jen Karvinská hornická nemocnice a Thomayerova nemocnice v Praze. Na krajské úrovni získala náchodská nemocnice v hodnocení hospitalizovaných pacientů první místo a druhé v hodnocení ambulantní péče. Zde ji předběhla Městská nemocnice Dvůr Králové nad Labem. Struktura porovnávání vychází z metodiky strategického nástroje pro měření výkonnosti organizací – Balanced Scorecard. Do porovnávání se v ČR zapojilo 155 nemocnic s akutními lůžky. Anketu každoročně provádí organizace HealthCare Institute, o.p.s.

PŘEDVÁNOČNÍ NÁVŠTĚVY

Mikuláš se svojí družinou navštívil velké i malé pacienty, kteří byli v tento čas hospitalizováni v Oblastní nemocnici Náchod. Pár dní před Vánocemi, ve čtvrtek 14. 12. 2017, přivezly do rychnovské nemocnice místní dobrovolnice milé dárečky. Celkem 16 ručně háčkovaných plyšáků udělalo pod stromečkem radost malým pacientům z dětského oddělení v Rychnově nad Kněžnou.

NADAČNÍ FOND PRO PODPORU NÁCHODSKÉ NEMOCNICE

Zastupitelstvo města Náchoda schválilo na svém jednání 12. 12. 2016 založení Nadačního fondu pro podporu náchodské nemocnice. Začátkem roku 2017 probíhal proces registrace Nadačního fondu a jmenování členů správní a dozorčí rady. Oblastní nemocnice Náchod a.s.

uspořádala již 17. ledna 2017 divadelní představení v Městském divadle dr. J. Čížka s názvem „Splašené nůžky" v nastudování herců Divadla Kalich autora Paula Pörtnera. Součástí programu bylo představení nového Nadačního fondu pro podporu náchodské nemocnice a také to byla jedna z prvních možností, jak prostřednictvím dobrovolného výtěžku z této akce činnost fondu podpořit.

Počet lůžek dle oddělení k 31. 12. 2017

ODDĚLENÍ / NEMOCNICE	NÁCHOD	BROUMOV	RYCHNOV	CELKEM
interna	66	31	71	168
chirurgie	64		54	118
gynekologie a porodnice	45		30	75
pediatrie a novorozenci	53		30	83
multidisciplinární JIP		5		5
následná intenzívní péče		5		5
ARO	6		5	11
ortopedie	25		25	50
urologie	20			20
neurologie	34			34
rehabilitace	34			34
psychiatrie Nové Město n. M.	30			30
LDN Jaroměř	103			103
LNP		64	40	104
CELKEM	**480**	**105**	**255**	**840**

STATISTICKÉ ÚDAJE – STRUKTURA PRACOVNÍCH KAPACIT

Přepočtený stav k 31. 12. 2017

KATEGORIE	STAV	PODÍL V %
Lékaři	189,92	14,58
Farmaceuti	3,00	0,23
§5+§6, § 21b	568,43	43,65
§7-21a (Díl 1)	98,30	7,55
§22-28 (Díl 2)	47,93	3,68
§29-42 (Díl 3)	146,95	11,28
JOP SŠ a VŠ §43	4,40	0,34
THP	104,43	8,02
Dělníci	138,86	10,66
CELKEM	**1 302,22**	**100,00**

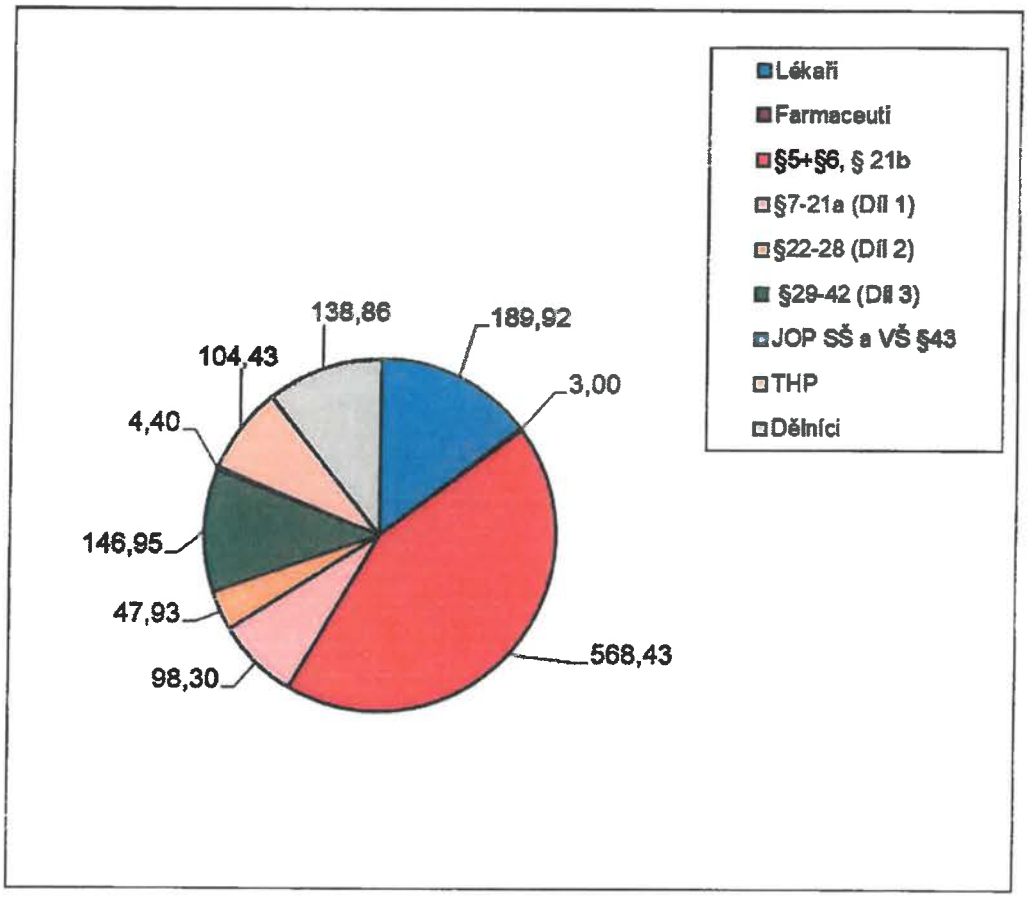

§5+§6 všeobecná sestra, porodní asistentka
§7-21a radiologický asistent, zdravotní laborant, nutriční terapeut, zdravotnický záchranář, eugoterapeut
§22-28 fyzioterapeut, odborný pracovník v laborator. metodách a v přípravě léčivých přípravků, biomedic. inženýr
§29-42 zdravotnický asistent, ošetřovatel, laboratorní pracovník, sanitář

STATISTICKÉ ÚDAJE – STRUKTURA PRACOVNÍCH KAPACIT

Oblastní nemocnice Náchod a.s. celkem

KATEGORIE	PRŮMĚRNÝ PŘEPOČTENÝ POČET ZA ROK 2017	PŘEPOČTENÝ POČET K 31. 12. 2017	FYZICKÝ POČET K 31. 12. 2017	PODÍL ŽEN V %
Lékaři	183,70	189,92	231	44,58
Farmaceuti	3,00	3,00	3	66,66
§5+§6	568,05	568,43	631	96,10
§7-21a (Díl 1)	97,44	98,30	104	90,38
§22-28 (Díl 2)	47,42	47,93	51	82,32
§29-42 (Díl 3)	157,03	146,95	155	72,40
JOP SŠ a VŠ §43	3,55	4,40	5	100,00
THP	104,81	104,43	105	82,85
Dělníci	123,60	138,86	145	62,76
CELKEM	**1288,60**	**1302,22**	**1430**	**80,13**

Nemocnice Náchod

KATEGORIE	PRŮMĚRNÝ PŘEPOČTENÝ POČET ZA ROK 2017	PŘEPOČTENÝ POČET K 31. 12. 2017	FYZICKÝ POČET K 31. 12. 2017
Lékaři	113,49	116,06	140
Farmaceuti	2,80	2,80	3
§5+§6	289,74	286,68	321
§7-21a (Díl 1)	65,64	67,96	72
§22-28 (Díl 2)	27,74	27,38	31
§29-42 (Díl 3)	77,83	70,65	75
JOP SŠ a VŠ §43	3,55	4,40	5
THP	96,40	96,13	96
Dělníci a provozní prac.	50,45	59,23	62
CELKEM	**727,64**	**731,29**	**805**

STATISTICKÉ ÚDAJE – STRUKTURA PRACOVNÍCH KAPACIT

Nové Město nad Metují

KATEGORIE	PRŮMĚRNÝ PŘEPOČTENÝ POČET ZA ROK 2017	PŘEPOČTENÝ POČET K 31. 12. 2017	FYZICKÝ POČET K 31. 12. 2017
Lékaři	3,82	3,90	5
§5+§6	10,39	9,30	10
§22-28 (Díl 2)	1,00	1,00	1
§29-42 (Díl 3)	1,00	1,00	1
CELKEM	**16,21**	**15,20**	**17**

Jaroměř

KATEGORIE	PRŮMĚRNÝ PŘEPOČTENÝ POČET ZA ROK 2017	PŘEPOČTENÝ POČET K 31. 12. 2017	FYZICKÝ POČET K 31. 12. 2017
Lékaři	3,30	3,30	3
§5+§6	24,53	27,50	30
§22-28 (Díl 2)	0,53		
§29-42 (Díl 3)	10,43	8,50	9
Dělnící	11,73	15,25	18
CELKEM	**50,52**	**54,55**	**60**

Nemocnice Broumov

KATEGORIE	PRŮMĚRNÝ PŘEPOČTENÝ POČET ZA ROK 2017	PŘEPOČTENÝ POČET K 31. 12. 2017	FYZICKÝ POČET K 31. 12. 2017
Lékaři	9,25	10,88	12
Farmaceuti	0,20	0,20	
§5+§6	47,59	46,50	51
§7-21a (Díl 1)	9,00	9,00	9
§22-28 (Díl 2)	2,88	3,00	3
§29-42 (Díl 3)	27,42	26,20	28
THP	2,80	2,80	3
Dělníci	8,42	13,50	14
CELKEM	**107,56**	**112,08**	**120**

Opočno

KATEGORIE	PRŮMĚRNÝ PŘEPOČTENÝ POČET ZA ROK 2017	PŘEPOČTENÝ POČET K 31. 12. 2017	FYZICKÝ POČET K 31. 12. 2017
Lékaři	1,15	1,60	2
§5+§6	1,00	1,00	1
§7-21a (Díl 1)	3,00	3,00	3
§22-28 (Díl 2)	0,80	0,80	1
CELKEM	**5,95**	**6,40**	**7**

STATISTICKÉ ÚDAJE – STRUKTURA PRACOVNÍCH KAPACIT

Nemocnice Rychnov nad Kněžnou

KATEGORIE	PRŮMĚRNÝ PŘEPOČTENÝ POČET ZA ROK 2017	PŘEPOČTENÝ POČET K 31. 12. 2017	FYZICKÝ POČET K 31. 12. 2017
Lékaři	52,69	54,18	69
§5+§6	194,80	197,45	218
§7-21a (Díl 1)	19,80	18,34	20
§22-28 (Díl 2)	14,47	15,75	15
§29-42 (Díl 3)	40,35	40,60	42
THP	5,61	5,50	6
Dělníci	53,00	50,88	51
CELKEM	**380,72**	**382,70**	**421**

Průměrná mzda

KATEGORIE / ROK	2016	2017	17/16 V %
Lékaři	62 719	68 812	109,71
Farmaceuti	42 545	46 000	108,12
§5+§6	27 158	32 196	118,55
§7-21a (Díl 1)	26 598	30 062	113,02
§22-28 (Díl 2)	27 223	33 806	124,18
§29-42 (Díl 3)	16 515	17 881	108,27
JOP SŠ a VŠ §43	18 943	27 305	144,14
THP	27 303	29 326	107,41
Dělníci	13 842	16 578	119,77
CELKEM	**29 524**	**33 737**	**114,27**

§5+§6	všeobecná sestra, porodní asistentka
§7-21a	radiologický asistent, zdravotní laborant, nutriční terapeut, zdravotnický záchranář, eugoterapeut
§22-28	fyzioterapeut, odborný pracovník v laboratorních metodách a v přípravě léčivých přípravků, biomedicínský inženýr
§29-42	zdravotnický asistent, ošetřovatel, laboratorní pracovník, sanitář

Kvalifikační struktura

Fyzický stav zaměstnanců k 31. 12. 2017

DOSAŽENÉ VZDĚLÁNÍ	STAV	PODÍL V %
VŠ	411	28,74
VOV	77	5,38
SŠ s maturitou	820	57,34
SO bez maturity	22	1,54
Učební obor	72	5,03
Základní vzdělání	28	1,96
CELKEM	**1 430**	**100,00**

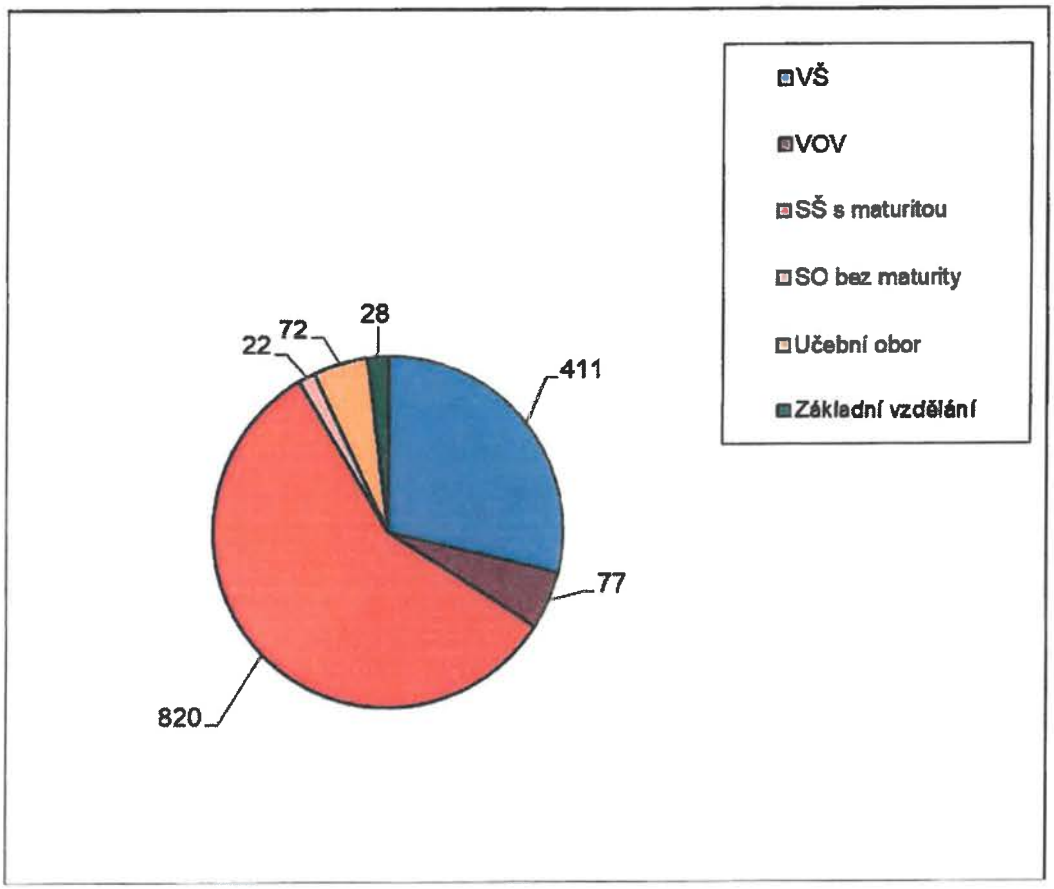

STATISTICKÉ ÚDAJE – VÝKONOVÉ UKAZATELE

Základní kapacitní a výkonové ukazatele

	ROK 2016	ROK 2017
VÝKONY V TISÍCÍCH BODECH		
nemocnice Náchod a Broumov	665 239	677 896
nemocnice Rychnov nad Kněžnou	228 687	228 038
CELKEM	**893 926**	**905 934**
PRŮMĚRNÝ POČET LŮŽEK		
nemocnice Náchod a Broumov	585	585
nemocnice Rychnov nad Kněžnou	255	255
CELKEM	**840**	**840**
POČET OŠETŘOVACÍCH DNŮ		
nemocnice Náchod a Broumov	147 841	139 126
nemocnice Rychnov nad Kněžnou	59 100	52 148
CELKEM	**206 941**	**191 274**
POČET HOSPITALIZOVANÝCH PACIENTŮ		
nemocnice Náchod a Broumov	19 163	18 586
nemocnice Rychnov nad Kněžnou	11 653	10 744
CELKEM	**30 816**	**29 330**
POČET AMBULANTNÍCH OŠETŘENÍ		
nemocnice Náchod a Broumov	185 072	183 948
nemocnice Rychnov nad Kněžnou	72 102	72 239
CELKEM	**257 174**	**256 187**
POČET OPERACÍ		
nemocnice Náchod	4 575	4 506
nemocnice Rychnov nad Kněžnou	3 176	3 147
CELKEM	**7 751**	**7 653**
POČET PORODŮ		
nemocnice Náchod	882	905
nemocnice Rychnov nad Kněžnou	622	674
CELKEM	**1 504**	**1 579**

STATISTICKÉ ÚDAJE – VÝKONOVÉ UKAZATELE

Počty vybraných výkonů

	ROK 2016	ROK 2017
HEMODIALÝZA		
nemocnice Náchod	3 009	3 057
HEMODIAFILTRACE		
nemocnice Náchod	3 703	3 421
CELKEM NEMOCNICE NÁCHOD	**6 712**	**6 478**
ORTOPED. OPERACE - ENDOPROTÉZY		
nemocnice Náchod	306	320
nemocnice Rychnov nad Kněžnou	318	390
CELKEM	**624**	**710**
-KYČELNÍ KLOUBY		
nemocnice Náchod	174	209
nemocnice Rychnov nad Kněžnou	192	234
CELKEM	**366**	**443**
- KOLENNÍ KLOUBY		
nemocnice Náchod	132	111
nemocnice Rychnov nad Kněžnou	126	156
CELKEM	**258**	**267**
MAMOGRAFICKÝ SCREENING		
nemocnice Náchod	6 564	6 579
MAMOGRAFICKÁ VYŠETŘENÍ CELKEM		
nemocnice Náchod	7 464	7 726
CT		
nemocnice Náchod	8 850	8 004

Struktura nákladů v roce 2017
(v tis. Kč)

		%
Léky	57 829	4,55
Krev	14 774	1,16
SZM	172 568	13,58
Ostatní materiál	30 522	2,40
Energie	27 557	2,17
Opravy a údržba	20 481	1,61
Nájemné	24 728	1,95
Praní prádla	11 645	0,92
Úklid	14 741	1,16
Stravné	20 642	1,62
Odpady	3 139	0,25
Ostraha	1 559	0,12
Ostatní služby	49 956	3,93
Osobní náklady	800 262	62,96
Odpisy	25 594	2,01
Aktivace materiálu a zboží	-18 751	-1,48
Ostatní náklady	13 900	1,09
NÁKLADY CELKEM	**1 271 146**	**100,00**

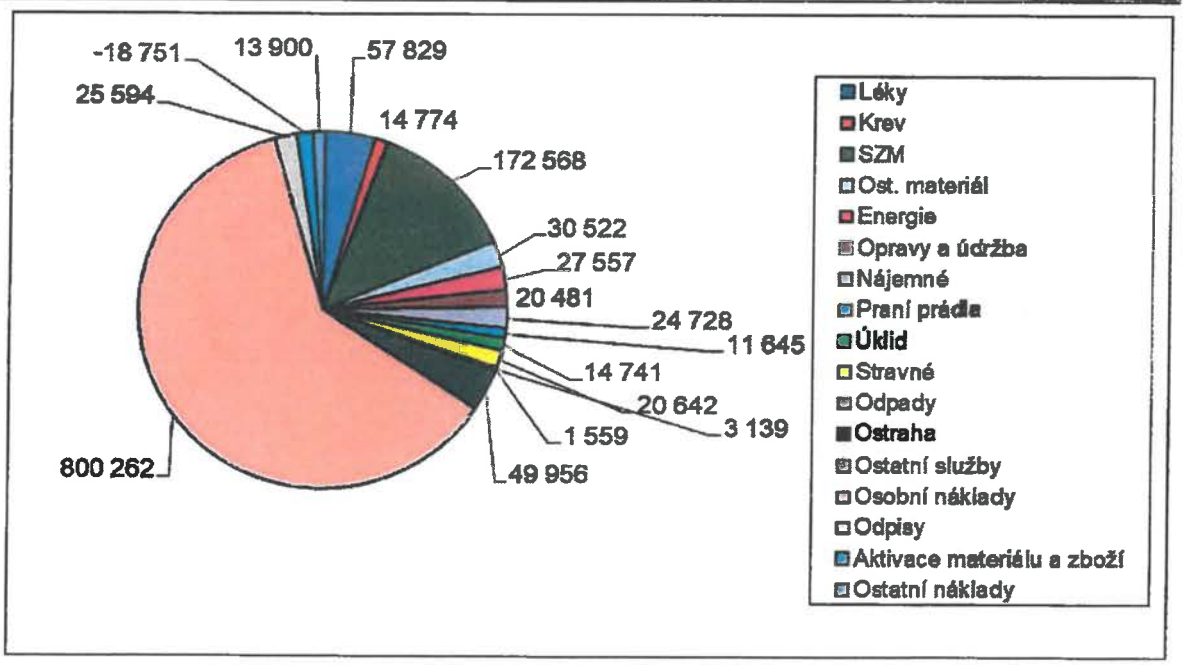

Struktura výnosů v roce 2017
(v tis. Kč)

		%
Tržby od zdr. pojišťoven	1 066 375	88,02
Tržby za úhrady poplatků LPS	2 888	0,24
Tržby za nájem	5 861	0,48
Tržby z prodeje materiálu	6 115	0,50
Přijaté dary	2 290	0,19
Provozní dotace KHK	105 680	8,72
Ostatní	22 362	1,85
VÝNOSY CELKEM	**1 211 571**	**100,00**

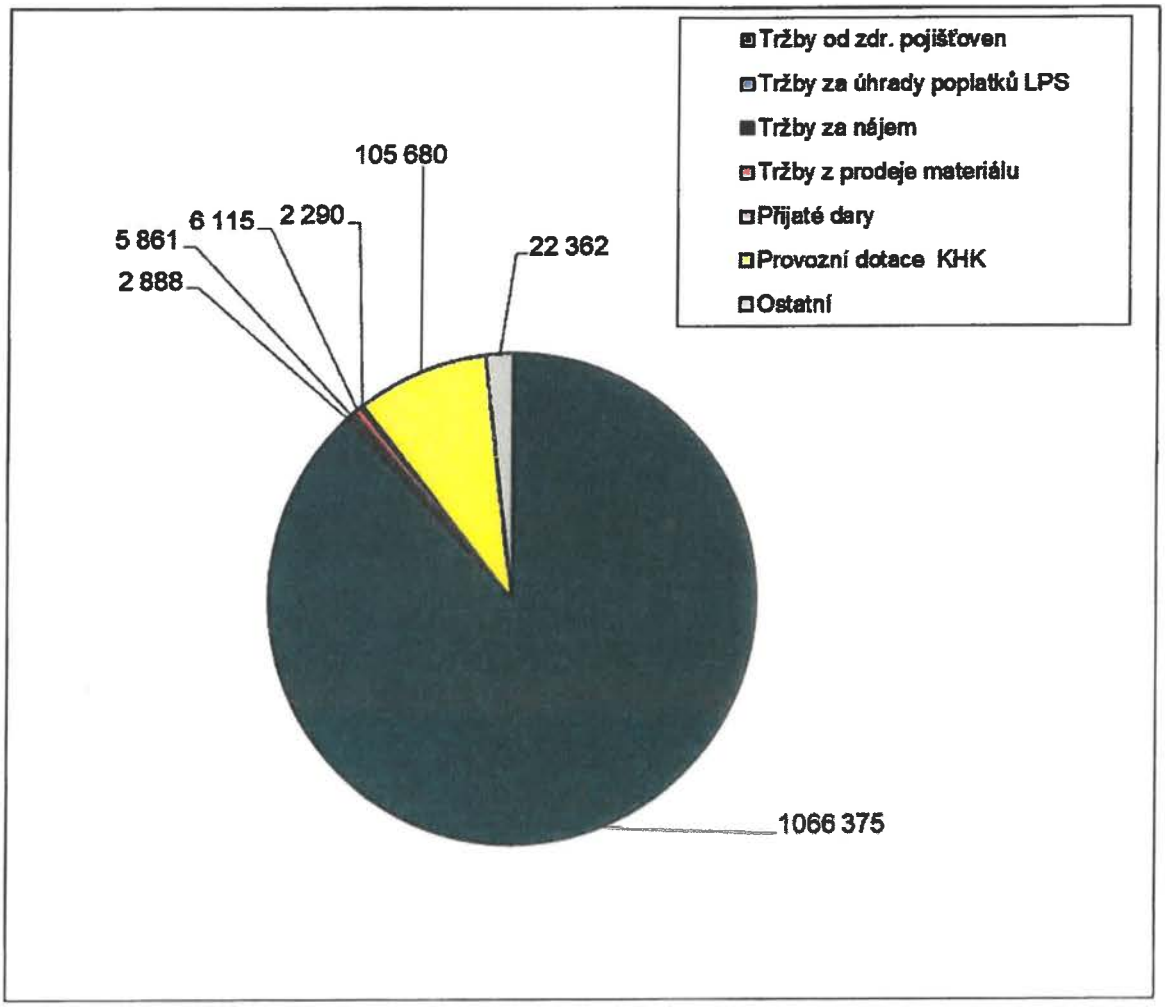

ZPRÁVA PŘEDSTAVENSTVA O PODNIKATELSKÉ ČINNOSTI SPOLEČNOSTI A STAVU JEJÍHO MAJETKU K 31. 12. 2017

Oblastní nemocnice Náchod a.s.
Purkyňova 446
547 01 Náchod
IČ 26000202

Činnost Oblastní nemocnice Náchod a.s. byla zahájena k 1. 1. 2004, kdy nabylo platnosti rozhodnutí o registraci nestátního zdravotnického zařízení. K 1. 1. 2004 byli do Oblastní nemocnice Náchod a. s. převedeni pracovníci na základě dohody o delimitaci z Oblastní nemocnice Náchod, příspěvkové organizace Královéhradeckého kraje.

Oblastní nemocnice Náchod a.s. je od roku 2006 po Fakultní nemocnici Hradec Králové největší nemocnicí Královéhradeckého kraje, která k 31. 12. 2017 disponovala 840 lůžky, zaměstnávala 1 430 zaměstnanců a působila na území dvou okresů.

VZNIK ÚČETNÍ JEDNOTKY

Oblastní nemocnice Náchod a. s. byla zapsána do obchodního rejstříku vedeného u Krajského soudu v Hradci Králové v oddílu B, vložce číslo 2333 dne 12. 11. 2003.

PŘEDMĚT PODNIKÁNÍ:

- poskytování zdravotních služeb podle zákona č. 372/2011 Sb., o zdravotních službách
- činnost účetních poradců, vedení účetnictví, vedení daňové evidence
- hostinská činnost
- podnikání v oblasti nakládání s nebezpečnými odpady
- výroba, obchod a služby neuvedené v přílohách 1 až 3 živnostenského zákona

ZÁKLADNÍ KAPITÁL, AKCIONÁŘSKÁ STRUKTURA

Základní kapitál k 31. 12. 2017 činil 63.366.000,- Kč a byl rozvržen na 1.057 kusů kmenových akcií na jméno ve jmenovité hodnotě 48 tis. Kč, 6 kusů kmenových akcií na jméno ve jmenovité hodnotě 480 tis. Kč, 90 kusů kmenových akcií na jméno ve jmenovité hodnotě 100 tis. Kč a 15 kusů kmenových akcií na jméno ve jmenovité hodnotě 50 tis. Kč.

Akcie byly upsány jediným akcionářem společnosti. Základní kapitál byl plně splacen.

Jediným akcionářem společnosti je Zdravotnický holding Královéhradeckého kraje, a.s.

Společnost jako osoba řízená uzavřela dne 28. 8. 2006 se Zdravotnickým holdingem Královéhradeckého kraje a.s. ovládací smlouvu. Ovládací smlouva byla publikována v Obchodním věstníku dne 30. 8. 2006. Ovládací smlouva byla Dohodou o ukončení ovládací smlouvy ukončena k 31. 12. 2010.

Společnost nemá uzavřenu smlouvu o převodech zisku.

HOSPODÁŘSKÝ VÝSLEDEK SPOLEČNOSTI ZA OBDOBÍ 2017

Hospodářský výsledek běžného účetního období představuje k 31.12.2017 ztráta ve výši:

- před zdaněním -59.575 tis. Kč

- po zdanění -59.575 tis. Kč

Představenstvo společnosti navrhuje v rámci vypořádání ztráty dosažené za období roku 2017 její převod do neuhrazené ztráty minulých let.

Společnost k 31. 12. 2017 vykázala také jiný výsledek hospodaření minulých let – ztrátu ve výši - 22.432 tis. Kč, která vznikla v souvislosti s účtováním ostatní rezervy na nevyčerpanou dovolenou a představuje její stav k 31. 12. 2016.

Také v případě ztráty vykázané jako jiný výsledek hospodaření minulých let navrhuje představenstvo společnosti její převod do neuhrazené ztráty minulých let.

DLOUHODOBÝ HMOTNÝ A NEHMOTNÝ MAJETEK (V TIS. KČ)

Účet*	013	021	0223000	0224000	0225000
PC k 1. 1. 2017	34727	38912	7414	13889	236418
Přírůstky	3537	4079	3221	358	20510
Úbytky	-	903	85	49	20573
PC k 31. 12. 2017	38264	42088	10550	14198	236355
Oprávky k 1. 1. 2017	26645	5490	2065	11925	162112
Oprávky k 31. 12. 2017	29864	6628	2525	12364	158593
Zůstatková cena k 1. 1. 2017	8082	33422	5349	1964	74306
Zůstatková cena k 31. 12. 2017	8400	35460	8025	1834	77762

* 013 software
021 budovy, stavby
022.3000-1 energetické a hnací stroje
022.4000-1 pracovní stroje a zařízení
022.5000-2 zdravotnická a ostatní technika

PŘEHLED NEJVÝZNAMNĚJŠÍCH PŘÍRŮSTKŮ POŘÍZENÝCH Z VLASTNÍCH ZDROJŮ V TIS. KČ:

název	částka
Sestava endoskopická	5.329
Systém parkovací	2.123
RTG přístroj s C ramenem	1.933
Síto laparoskopické	667
Kampaňový WEB pro potřeby HR pro ONN a.s.	626
Zdroj elektrický S150	624
Ultrazvuk Hitachi-Aloka	537
Automobil Octavia Combi	468
Ventilátor plicní Hamilton	455
Ventilátor plicní Hamilton	455

Společnost čerpala v období 2017 investiční dotaci na pořízení magnetické rezonance ve výši 805.860,- Kč.

DLOUHODOBÝ FINANČNÍ MAJETEK

K datu 31. 12. 2017 společnost nevlastnila žádný dlouhodobý finanční majetek.

ZÁSOBY

Stav zásob k 31. 12. 2017 v tis. Kč:

- materiál na skladě MTZ-obaly	2
- nespotřebované léky na oddělení	13. 979
- nespotřebovaný materiál na oddělení	13. 880
- krev a krevní výrobky	3. 183
- pracovní terapie	4
- medicinální plyny	44
- potraviny	293
- prádlo ústavní a zaměstnanecké	127
- ostatní	4
zásoby celkem	31.516

DLOUHODOBÉ POHLEDÁVKY

V rámci jiných dlouhodobých pohledávek je vykazována kauce ve výši 150.800,- Kč poskytnutá v souvislosti s nájmem nebytových prostor pro administrativu nemocnice a nájmem služebního bytu a dále osobní náklady na poskytnutý stabilizační příspěvek zaměstnancům ve výši 1.463.200,- Kč, který jim byl poskytnut formou zálohy před vznikem nároku na něj. Vybraným zaměstnancům vzniká nárok na stabilizační příspěvek po odpracování 18 měsíců.

KRÁTKODOBÉ POHLEDÁVKY

Společnost měla k 31. 12. 2017 celkem 138.460 tis. Kč krátkodobých pohledávek.

KRÁTKODOBÝ FINANČNÍ MAJETEK

K 31. 12. 2017 měla společnost krátkodobý finanční majetek v objemu 55.019 tis. Kč, z toho jsou peníze v hotovosti 463 tis. Kč a prostředky na běžných bankovních účtech 54.556 tis. Kč.

V roce 2016 společnost uzavřela dodatek ke smlouvě o kontokorentním úvěru s navýšeným rámcem 75.000 tis. Kč. K 31. 12. 2017 byl tento úvěr čerpán ve výši 9.744 tis. Kč.

VLASTNÍ KAPITÁL

Společnost měla k 31.12.2017 vlastní kapitál ve výši 66.821 tis. Kč (k 1. 1. 2017: 148.828 tis. Kč). Z toho činí základní kapitál 63.366 tis. Kč, ostatní kapitálové fondy 138.666 tis. Kč (z toho nepeněžní dary 88.267 tis. Kč, základní kapitál nezapisovaný ve výši 6.065 tis. Kč a dary peněžní 2.333 tis. Kč, základní kapitál při fúzi k 1. 1. 2013 zanikající Oblastní nemocnice Rychnov nad Kněžnou a.s. 42.000 tis. Kč), rezervní fond 4.619 tis. Kč, sociální fond 287 tis. Kč, nerozdělený zisk minulých let 0 tis. Kč, neuhrazená ztráta minulých let (-) 58.110 tis. Kč, jiný výsledek hospodaření minulých let – ztráta (-) 22 432 tis. Kč, která ve výši 21.700 tis. Kč souvisí s prvním účtováním rezervy na nevyčerpanou dovolenou a představuje její stav k 31. 12. 2016, a výsledek hospodaření běžného účetního období ztráta -59.575 tis. Kč.

K 31. 12. 2017 bylo Usnesením jediného akcionáře schváleno použití ostatních kapitálových fondů a nerozděleného zisku minulých let na snížení neuhrazené ztráty minulých let - došlo tak k přeúčtování použitých finančních a věcných darů (ostatní kapitálové fondy) ve prospěch neuhrazené ztráty minulých let ve výši 577 tis. Kč, dále k přeúčtování zužívaných věcných darů od Královéhradeckého kraje (ostatní kapitálové fondy) ve prospěch neuhrazené ztráty minulých let ve výši 7.715 tis. Kč a k přeúčtování nerozděleného zisku minulých let ve prospěch neuhrazené ztráty minulých let ve výši 2.037 tis. Kč.

DLOUHODOBÉ ZÁVAZKY - ODLOŽENÁ DAŇ Z PŘÍJMŮ

Pro výpočet odložené daně byly zváženy všechny dočasné rozdíly mezi daňovými základy aktiv a pasiv a jejich účetními hodnotami pro účely finančních výkazů.

Titulem pro výpočet odložené daně je v daném případě:

- rozdíl mezi účetní zůstatkovou cenou odpisovaného dlouhodobého majetku a jeho daňovou zůstatkovou cenou - vzhledem k přerušení daňových odpisů převyšuje daňová zůstatková cena zůstatkovou cenu účetní;
- neuplatněná daňová ztráta;
- neuplatněný daňový odpočet na podporu odborného vzdělávání

Z obou uvedených titulů je výsledkem odložená daňová pohledávka, která není vzhledem k nejistotě jejího budoucího uplatnění vykazována.

DLOUHODOBÉ ZÁVAZKY – OVLÁDANÁ NEBO OVLÁDAJÍCÍ OSOBA

V rámci dlouhodobých závazků vykazuje společnost závazek z titulu přijaté peněžité zápůjčky od mateřské společnosti ve výši 533 tis. Kč, splátky zápůjčky splatné v roce 2018 v celkové výši 1.043 tis. Kč jsou vykazovány v rámci krátkodobých závazků vůči ovládající osobě. Celková výše nesplacené jistiny zápůjčky tak k 31. 12. 2017 činí 1.576 tis. Kč. Zápůjčka byla poskytnuta ve výši 4.990 tis. Kč za účelem financování nákupu přístrojové techniky. Zápůjčka bude splácena v 60 měsíčních splátkách v období 7/2014 do 6/2019, úroková sazba činí 3%.

ZÁVAZKY SE ZŮSTATKOVOU DOBOU SPLATNOSTI DELŠÍ NEŽ 5 LET

Závazky se zůstatkovou dobou splatnosti delší než 5 let společnost nemá.

KRÁTKODOBÉ ZÁVAZKY – CELKEM 300.596 TIS. KČ

Závazky z obchodních vztahů byly k 31. 12. 2017 ve výši 119.737 tis. Kč.

Závazky po lhůtě splatnosti byly k 31. 12. 2017 ve výši 65.629 tis. Kč.

Společnost měla k 31. 12. 2017 závazek ze zápůjčky od Zdravotnického holdingu Královéhradeckého kraje a.s. ve výši 1.043 a dále závazek vyplývající z odkoupených pohledávek Zdravotnickým holdingem Královéhradeckého kraje a.s. od Královéhradecké lékárny a.s. a Centrální zdravotnické zadavatelské a.s. v celkové výši 25.545 tis. Kč, který je splatný ve čtyřech splátkách do 31. 10. 2018.

V rámci řádku rozvahy C.II.8.5 - Stát daňové závazky a dotace jsou vykazovány:

- daňový závazek - daň ze závislé činnosti ve výši 7.059 tis. Kč
- daňový závazek - srážková daň ve výši 43 tis. Kč
- nevyčerpaná část dotace na projekt Pořízení magnetické rezonance pro Oblastní nemocnici Náchod a.s. a vybudování provozu magnetické rezonance, včetně investic vyvolaných v souvislosti s přesunem stávajících provozů, realizace nezbytných stavebních úprav a zajištění technologických částí nutných pro provoz magnetické rezonance v areálu Oblastní nemocnice Náchod a.s. na adrese Purkyňova 446, 547 01 Náchod od Královéhradeckého kraje 45.194 tis. Kč
- nevyčerpaná část dotace na projekt Zvýšení odměňování vybraných nelékařských zdravotnických pracovníků ve směnném provozu - KHK 1.344 tis. Kč

celkem 53.640 tis. Kč

Společnost nemá evidovány po splatnosti žádné daňové nedoplatky u místně příslušného finančního úřadu, ani žádné nedoplatky pojistného na sociální zabezpečení a zdravotní pojištění.

NEINVESTIČNÍ DOTACE – CELKEM 108.958 TIS. KČ

Královéhradecký kraj poskytl v roce 2017 společnosti neinvestiční dotaci celkem ve výši 100.596.676 Kč za poskytování veřejné služby. Z toho na úhradu veřejné služby pro běžné účetní období ve výši 57.277.929 Kč a mimořádné vyrovnávací platby ve výši 43.318.747 Kč na částečné vyrovnání rozdílu mezi náklady za plnění závazku veřejné služby v letech minulých.

Královéhradecký kraj poskytl v roce 2017 dále dotaci z rozpočtu Královéhradeckého kraje v rámci dotačního programu MZ ČR ke stabilizaci vybraných zdravotnických nelékařských pracovníků ve směnném provozu ve výši 6.428.253,36 Kč. Z této dotace bylo čerpáno 5.083.714,78 Kč a 1.344.538,58 Kč vráceno na účet Královéhradeckého kraje v lednu 2018.

Na úhradu provozních nákladů za vedení registru onkologických pacientů (NOR) v roce 2017 společnost obdržela od FN HK provozní příspěvek ve výši 250.000,00 Kč.

Ze státního rozpočtu byla přijata dotace na rezidenční místa ve výši 3.027.806 Kč.

INVESTIČNÍ DOTACE - CELKEM 805 TIS. KČ

Společnost v roce 2017 z rozpočtu Královéhradeckého kraje obdržela dotaci na pořízení magnetické rezonance do nemocnice Náchod ve výši 46.000 tis. Kč. Z této dotace k 31. 12. 2017 čerpala investiční dotaci v objemu 805.860 Kč.

ZPRÁVA PŘEDSTAVENSTVA O PODNIKATELSKÉ ČINNOSTI SPOLEČNOSTI A STAVU JEJÍHO MAJETKU K 31. 12. 2017

VÝZNAMNÉ UDÁLOSTI ÚČETNÍHO OBDOBÍ 2017

Změny a dodatky provedené v období v zápisu do obchodního rejstříku
Na základě usnesení jediného akcionáře ze dne 11. 4. 2017 došlo k odvolání členů dozorčí rady MUDr. Leoše Voborníka a MUDr. Antonína Housy.

Na základě usnesení jediného akcionáře ze dne 6. 6. 2017 došlo k odvolání zmocnění Ing. Zuzany Bartošové k zastupování společnosti Zdravotnický holding Královéhradeckého kraje a.s. při výkonu funkce člena představenstva společnosti Oblastní nemocnice Náchod a.s. ke dni 6. 6. 2017.

Na základě usnesení jediného akcionáře ze dne 6. 6. 2017 došlo ke zmocnění Ing. Mariana Tomášika, MBA k zastupování společnosti Zdravotnický holding Královéhradeckého kraje a.s. při výkonu funkce člena představenstva společnosti Oblastní nemocnice Náchod a.s. ke dni 7. 6. 2017.

Na základě usnesení jediného akcionáře ze dne 13. 7. 2017 došlo k odvolání Ing. Zbyňka Chotěborského z představenstva společnosti Oblastní nemocnice Náchod a.s. ke dni 1. 8. 2017.

Na základě usnesení jediného akcionáře ze dne 13. 7. 2017 došlo ke zvolení Ing. Ivany Urešové, MBA do představenstva společnosti Oblastní nemocnice Náchod a.s. ke dni 1. 8. 2017.

Na základě usnesení představenstva společnosti Oblastní nemocnice Náchod a.s. ze dne 1. 8. 2017 došlo ke zvolení Ing. Ivany Urešové, MBA předsedkyní představenstva Oblastní nemocnice Náchod a.s.

OSTATNÍ VÝZNAMNÉ UDÁLOSTI ÚČETNÍHO OBDOBÍ 2017

Společnost obdržela mimořádné vyrovnávací platby ve výši 43.318.747 Kč na vyrovnání rozdílu mezi náklady za plnění závazku veřejné služby v minulých letech.

VÝZNAMNÉ UDÁLOSTI, KTERÉ NASTALY MEZI ROZVAHOVÝM DNEM A OKAMŽIKEM SESTAVENÍ ZPRÁVY PŘEDSTAVENSTVA

Pro rok 2018 byla Zastupitelstvem Královéhradeckého kraje schválena pro Oblastní nemocnici Náchod a.s. neinvestiční dotace ve výši 44.364.117,- Kč.

Na březnovém jednání Zastupitelstva Královéhradeckého kraje bylo schváleno navýšení vyrovnávací platby za plnění závazku veřejné služby pro Oblastní nemocnici Náchod a.s. pro rok 2018 22.449.230,- Kč.

Na květnovém jednání Zastupitelstva Královéhradeckého kraje bylo schváleno navýšení vyrovnávací platby za plnění závazku veřejné služby pro Oblastní nemocnici Náchod a.s. pro rok 2018 o dalších 25.465.468,- Kč.

K 31. 12. 2017 skončilo členství Ing. Lukáše Hartwicha v představenstvu společnosti. K 1. 2. 2018 byl členem představenstva zvolen RNDr. Bc. Jan Mach, který byl následně zvolen místopředsedou představenstva společnosti.

MODERNIZACE NEMOCNICE

V roce 2017 technický úsek ONN a.s. úspěšně řešil či se podílel na realizaci všech akcí v oblasti investiční výstavby a rekonstrukcí.

Z významnějších stojí za zmínku rekonstrukce oddělení NIP a DIOP v nemocnici v Broumově. Rekonstrukce se dotkla druhého nadzemního podlaží. Stavební práce proběhly v prostorách dosavadní interny, na jejímž místě vznikly celkem čtyři nové pokoje – dva pro oddělení NIP a dva pro oddělení DIOP. Čtyři nové pokoje dohromady disponují devíti lůžky. Součástí stavebních prací byly nové rozvody elektroinstalace, vody a vytápění. Vedle toho bylo nezbytné vybudovat i zázemí jako jsou sklady, sociální zařízení či místnost pro asistované mytí. Královéhradecký kraj na všechny stavební úpravy vynaložil celkem 23,4 mil. Kč.

V nemocnici Rychnov nad Kněžnou se jednalo o vjezdový systém v částce 1,8 mil. Kč a rekonstrukci střechy hlavní budovy.

ONN a.s. získala bezplatné zapůjčení vozidla Škoda Octavia od Škoda Auto Kvasiny pro svoz vzorků.

V rychnovské nemocnici finančně méně náročné do 100 tis. Kč, ale významem stejně důležité, pak byly akce Měření a regulace v rámci systému vzduchotechniky na sterilizaci, rekonstrukce a úprava gynekologické ambulance či výměna ochrany rozvodu technické vody magnéziovými anodami.

Značné úsilí pak bylo věnováno na přípravu dokumentace plánované výstavby nového pavilonu urgentní medicíny pro rychnovskou nemocnici v plánovaném objemu 380 mil. Kč.

Hlavní pozornost byla věnována reálné přípravě výstavby ONN a.s. - 1. etapě modernizace a dostavby.

Dále proběhly rekonstrukce na odběrech na hematologii, sesterny na ortopedii, vyšetřovny na gynekologii, rekonstrukce klimatizací a v neposlední řadě velká oprava kanalizace RTG, či oprava poškozených povrchů v areálu náchodské nemocnice.

Bylo doplněno 17 klimatizačních jednotek na různá oddělení a operační sály.

Na dětském oddělení náchodské nemocnice došlo k výměně prosklených stěn za sádrokartonové příčky, čímž bylo dosaženo většího komfortu a soukromí pacientů na jednotlivých pokojích.

V průběhu roku bylo také dokončeno několik projektových dokumentací, které jsou primárním předpokladem pro další obnovu v roce 2018. Jednalo se například o projekt pro umístění magnetické rezonance, úpravu prostor pro umístění RTG a UZ.

V roce 2017 proběhla virtualizace a migrace klíčových informačních systémů do nového datového centra pořízeného v roce 2016. Hlavní výhodou virtuálního prostředí pro provoz serverů je zajištění jejich vysoké dostupnosti. Dojde-li k havárii fyzického serveru, na němž je virtuální server spuštěn, přestěhuje se virtuální server na druhý, přičemž dojde k výpadku provozu pouze v řádu několika minut. Tím je minimalizováno riziko ztrát, ke kterým mohlo dojít v minulosti, kdy v případě havárie serveru bylo třeba pořídit a nainstalovat nový server a obnovit databáze ze

záloh. Další významnou výhodou virtualizace je provoz většího množství virtuálních serverů na jednom fyzickém, čímž dochází k ekonomickým úsporám.

SMLUVNÍ VZTAHY S PLÁTCI ZDRAVOTNÍHO POJIŠTĚNÍ

V roce 2017 probíhalo uzavírání dodatků ke Smlouvám o poskytování a úhradě zdravotní péče dle vyhlášky č.348/2016 Sb., která stanovila hodnoty bodu a výši úhrad pro celý rok 2017. Referenčním rokem z pohledu úhrady a produkce byl rok 2015.

Úhrada se primárně rozděluje na ambulantní a hospitalizační složku. Ambulantní péče je hrazena výkonově, s hodnotou bodu dle vyhlášky, dle odbornosti pracoviště. Výsledná úhrada za ambulantní složku je uhrazena maximálně do výše 109,2% úhrady roku 2015. Nově je možnost kompenzovat nedosaženou produkci v hospitalizačním segmentu nárůstem ambulantní péče (mimo vyjmenovaných odborností).

V hospitalizační složce jsou případy vyjmuté z případového paušálu hrazeny dle klasifikace DRG bez limitu. Jedná se o hospitalizační případy klasifikované do skupin porody, novorozenci a pacienti s HIV. Jejich úhrada je navýšena o 9,2% proti úhradě roku 2015, přičemž základní sazba nesmí být nižší než 27.000,-Kč.

Zbývající část hospitalizačních případů je hrazena individuální paušální úhradou ve výši 109,2% úhrady roku 2015. Individuální paušální sazba je poměrně snížena, pokud není dosaženo 96% referenční produkce. Zároveň individuální základní sazba nesmí být nižší než 24.000,-Kč.

Od dosažené úhrady ve všech segmentech je odečítána vyžádaná extramurální péče u jiných poskytovatelů.

Výsledná úhrada pro nemocnici je součtem úhrad v jednotlivých skupinách. Úhrada následné a dlouhodobé péče probíhala i nadále paušální sazbou za ošetřovací den dle kategorie pacienta ve výši stanovené dle úhradové vyhlášky.

Celkové vyúčtování roku 2016 proběhlo dle uzavřených dodatků v červnu a červenci 2017. Po prvním kole vyúčtování se podávaly námitky na všechny zdravotní pojišťovny.

Prozatímní hodnota dopadu vyúčtování roku 2016 za veškerou poskytnutou zdravotní péči je +3,487mil.Kč. Stále není definitivně dořešena úhrada za VZP za rok 2015 a z toho vyplývající následující období.

Úhradová vyhláška i nadále podmiňovala výši úhrady v laboratorním komplementu získáním osvědčení Auditu II – NASKL. V roce 2017 proběhl reaudit biochemické laboratoře v Náchodě, Broumově, Opočně, mikrobiologické laboratoře v Náchodě, oddělení patologie a cytologie v Náchodě.

REGULAČNÍ POPLATKY

Celkem bylo za rok 2017 zaevidováno 31 215 regulačních poplatků po 90,-Kč v celkové výši 2 809 350,- Kč.

Regulační poplatky za ambulantní ošetření (ve výši 30,-Kč) a za hospitalizaci (ve výši 100,-Kč) již nebyly pacienty hrazeny. Pro nemocnici jsou kompenzovány ze strany zdravotních pojišťoven v rámci úhrady.

AKREDITACE

Dne 15. 2. 2017 vydalo Ministerstvo zdravotnictví ČR rozhodnutí o udělení akreditace pro specializační vzdělávání lékařů pro obor „Gastroenterologie" v nemocnici Rychnov nad Kněžnou na 9 let.

Dne 16. 2. 2017 vydalo Ministerstvo zdravotnictví ČR rozhodnutí o udělení akreditace pro specializační vzdělávání lékařů pro obor „Dětské lékařství" v nemocnici Rychnov nad Kněžnou na 8 let.

Dne 1. 3. 2017 vydalo Ministerstvo zdravotnictví ČR rozhodnutí o udělení akreditace pro specializační vzdělávání lékařů pro obor „Gastroenterologie" v nemocnici Náchod na 9 let.

Dne 17. 3. 2017 vydalo Ministerstvo zdravotnictví ČR rozhodnutí o prodloužení akreditace pro specializační vzdělávání lékařů pro obor „Urologie" v nemocnici Náchod na dalších 8 let.

Dne 12. 5. 2017 vydalo Ministerstvo zdravotnictví ČR rozhodnutí o prodloužení akreditace pro specializační vzdělávání lékařů pro obor „Nefrologie" v nemocnici Náchod na 8 let.

Dne 1. 6. 2017 vydalo Ministerstvo zdravotnictví ČR rozhodnutí o udělení akreditace pro specializační vzdělávání pro obor „Intenzivní péče", praktická část OM 5, v nemocnici Náchod na 5 let.

Dne 15. 7. 2017 vydalo Ministerstvo zdravotnictví ČR rozhodnutí o udělení akreditace pro specializační vzdělávání pro obor „Klinická farmacie" na 8 let.

Dne 13. 10. 2017 vydalo Ministerstvo zdravotnictví ČR rozhodnutí o prodloužení akreditace pro specializační vzdělávání lékařů pro obor „Chirurgie" v nemocnici Náchod na dalších 9 let.

Dne 13. 10. 2017 vydalo Ministerstvo zdravotnictví ČR rozhodnutí o prodloužení akreditace pro specializační vzdělávání lékařů pro obor „Chirurgie" v nemocnici Rychnov nad Kněžnou na dalších 9 let.

AKTIVITY V OBLASTI PRACOVNĚPRÁVNÍCH VZTAHŮ

V roce 2017 byla uzavřena nová Kolektivní smlouva, jejíž součástí je i Mzdový předpis, který upřesňuje systém odměňování zaměstnanců. Výplatní termín je stanoven na 15. kalendářní den. Výměra dovolené činí minimálně pět týdnů v kalendářním roce pro všechny zaměstnance.

Nemocnice i nadále poskytuje zaměstnancům v pracovním poměru příspěvek na penzijní připojištění se státním příspěvkem nebo příspěvek na životní pojištění až do výše 600 Kč měsíčně. Podmínkou poskytnutí příspěvku 600 Kč je, že zaměstnanec se na svém pojištění sám podílí nejméně částkou 300 Kč. V případě, že se zaměstnanec na svém pojištění podílí částkou nižší,

příspěvek zaměstnavatele bude dvojnásobkem částky zaměstnance. Zaměstnanec má nárok na příspěvek zaměstnavatele již po ukončení zkušební doby a současně musí mít sjednán pracovní poměr minimálně v rozsahu 0,5 úvazku.

Nemocnice poskytuje zaměstnanci při odchodu do starobního důchodu spojeném se skončením pracovního poměru odměnu ve výši 15 000 Kč, a to v případě, že má pracovní úvazek minimálně 0,8 a je nepřetržitě zaměstnán v nemocnici v délce nejméně 5 let k datu vzniku nároku na starobní důchod.

Nemocnice nabízí zaměstnanci zajištění nebo úhradu právních služeb v návaznosti na jakékoliv soudní řízení vedené s ním v souvislosti s výkonem práce pro zaměstnavatele. S výjimkou případů, kdy se prokáže, že jednání zaměstnance, které je předmětem soudního řízení, bylo úmyslným trestným činem, nebo že zaměstnanec porušil své pracovní povinnosti zaviněně nebo jednal pod vlivem návykové látky. Nabídka samozřejmě neplatí, pokud se jedná o soudní řízení mezi zaměstnancem a vlastním zaměstnavatelem.

Nemocnice vyplácí příspěvek až 3 000 Kč měsíčně zaměstnancům zdravotnických profesí, kteří nastoupí po mateřské nebo rodičovské dovolené dle požadavku zaměstnavatele před dovršením tří let věku příslušného dítěte. Podmínkou vyplacení je čerpání minimální doby dvou měsíců mateřské nebo rodičovské dovolené s příslušným dítětem. Další podmínkou je pracovní úvazek minimálně 0,5.

Dále nemocnice poskytuje a následně čtvrtletně nabíjí benefitní karty hodnotou 500 Kč zaměstnancům, kteří mají v nemocnici sjednán pracovní poměr minimálně v rozsahu 0,5 úvazku a současně v příslušném kalendářním čtvrtletí roku 2017 činila u konkrétního zaměstnance doba dočasné pracovní neschopnosti, karantény, mateřské nebo rodičovské dovolené, doba ošetřování dítěte mladšího než 10 let nebo jiného člena domácnosti v případech podle § 39 zákona o nemocenském pojištění a doba péče o dítě mladší než 10 let z důvodů stanovených v § 39 zákona o nemocenském pojištění (§ 191 zákoníku práce) maximálně 14 kalendářních dnů. Benefitními kartami lze platit v široké síti obchodů v oblasti: kultura, sport, zdraví, rekreace a vzdělávání.

Nemocnice vyplácí stávajícímu zaměstnanci odměnu za získání nového zaměstnance – zdravotníka dle specifických podmínek pro jednotlivé pracovní kategorie získaného zaměstnance.

Nemocnice preferuje u zdravotnických profesí uzavírání smlouvy na dobu neurčitou v případě, že přání zaměstnance není jiné.

Nemocnice nadále podporovala zvyšování a prohlubování kvalifikace formou přípravy na získání specializované způsobilosti u lékařů, formou specializačního vzdělávání u všeobecných sester a zdravotních laborantů a formou kurzů u sanitářů a odborných pracovníků v laboratorních metodách dle požadavků Vyhlášky č. 99/2012 Sb. o požadavcích na minimální personální zabezpečení zdravotních služeb. V září 2017 byly ve spolupráci s Evangelickou akademií v Náchodě otevřeny akreditované kvalifikační kurzy pro sanitáře. Absolventi tohoto kurzu jsou připravováni pro potřeby nemocnice.

Od 1. 1. 2017 došlo k navýšení mzdových tarifů o 10 % v závislosti na objemu finančních prostředků, které byly na toto navýšení v rámci úhradové vyhlášky poskytnuty.

Dále od 1. 7. 2017 byl přiznán příplatek na směnnost ve výši 2 000 Kč pro všeobecné sestry pracující bez odborného dohledu. Od 1. 9. 2017 v souvislosti s nabytím účinnosti změn zákona č. 96/2004 Sb. došlo k přiznání příplatku za směnnost pro další kategorii zaměstnanců, praktické sestry. Změnou výše uvedeného zákona došlo i ke změně struktury našich zaměstnanců. Poklesl počet zaměstnanců v § 29 – obor zdravotnický asistent se změnil na obor praktická sestra podle § 21b.

POČTY LÉKAŘŮ:

K 31. 12. 2017 pracovalo v nemocnici 155 lékařů se specializovanou způsobilostí, 33 lékařů s certifikátem o absolvování základního kmene příslušného specializačního oboru a 43 lékařů s odbornou způsobilostí.

AKTIVITY V OBLASTI BOZP A PO

V průběhu roku došlo k plné aktivaci vzdělávacího portálu KNOWSPREAD, prostřednictvím kterého nyní dochází k pravidelným školením jak nových, tak stávajících zaměstnanců ONN a.s.

Elektronický systém školení zaměstnanců - eLearning znamená možnost realizovat daná školení z jakéhokoli počítače připojeného k internetu. Po absolvování elektronického kurzu systém sám hlídá termín dalšího školení a včas upozorní účastníka emailovou zprávou.

Tím byla otevřena cesta k pravidelnému uživatelsky i časově komfortnímu vzdělávání ve všech požadovaných úrovních. Nyní jsou k dispozici školení: řidičů, BOZP pro vedoucí pracovníky, Medicinální plyny, Chemické látky, První pomoc, Požární ochrana, Nakládání s odpady, Elektro školení pro osoby poučené a mnoho dalších.

Tento systém plánuje nemocnice poskytnout všem ostatním zdravotnickým zařízením v rámci ZH KHK.

AKTIVITY V OBLASTI OCHRANY ŽIVOTNÍHO PROSTŘEDÍ

V rámci odpadového hospodářství bylo zajištěno plnění dle vyhl. č. 83/2016 Sb. o nakládání s odpady, a to především v označování nádob na odpad a pytlů s nebezpečným odpadem v rámci celé Oblastní nemocnice Náchod a.s.

V roce 2017 vyprodukovala nemocnice celkem 456,7 tun odpadu, z čehož 246,57 tun tvořil nebezpečný zdravotnický odpad.

Byla realizována plánovaná opatření ke zlepšení procesu třídění a evidence odpadu v rámci celé ONN. Dále probíhá prohlubování a sjednocování procesů týkajících se odpadového hospodářství.

V jednotlivých areálech probíhala údržba zeleně, včetně kultivace neudržovaných oblastí. Proběhly prořezy a údržba stromů ve všech lokalitách, tak aby neohrožovaly pohybující se osoby a maximálně zkvalitnily stav zeleně.

ZPRÁVA PŘEDSTAVENSTVA O PODNIKATELSKÉ ČINNOSTI SPOLEČNOSTI A STAVU JEJÍHO MAJETKU K 31. 12. 2017

AKTIVITY V OBLASTI KVALITY A BEZPEČNOSTI ZDRAVOTNÍCH SLUŽEB

V červnu roku 2017 ONN a.s. úspěšně absolvovala akreditační šetření a získala certifikát o udělení akreditace Spojené akreditační komise s platností do 21. 6. 2020.

Nemocnice nadále pokračuje v elektronickém systému hlášení nežádoucích událostí, výstupy jsou zpracovávány ve čtvrtletních intervalech a výsledky pravidelně zveřejňovány na Intranetu. U závažných nežádoucích událostí je vždy provedena kořenová analýza.

V roce 2017 se nemocnice již tradičně připojila k anketě Nejlepší nemocnice 2017. Celorepublikově se ONN umístila na třetí příčce v oblasti otázek týkajících se Bezpečnosti a spokojenosti hospitalizovaných pacientů. Na krajské úrovni získala náchodská nemocnice v hodnocení hospitalizovaných pacientů první místo a druhé v hodnocení ambulantní péče.

V rámci programu podpory zdraví byly organizovány dny věnované vybrané problematice – pro veřejnost: Den hypertenze, Den diabetu, Den proti iktu, Den seniorů, Evropský antibiotický den a pro zaměstnance: Den hygieny rukou.

Počátkem roku 2017 úspěšně obájila oddělení ARO Náchod, rehabilitace Náchod a LDN Jaroměř akreditaci pracovišť pracujících s konceptem bazální stimulace.

Zdravotníci ONN se v průběhu roku zúčastnili školení zaměřených na zlepšení kvality ošetřovatelské péče: prevence dekubitů, rehabilitační ošetřování, hygienická dezinfekce rukou, rezortní bezpečnostní cíle, kardiopulmonální resuscitace, použití omezovacích prostředků, úskalí preanalytické fáze laboratorního vzorku.

S platností od 1. 6. 2017 získala ONN a.s. akreditaci k uskutečňování praktické části OM5 vzdělávacího programu sestra pro intenzivní péči a k 1. 1. 2018 akreditaci na praktické vyučování v akreditovaných zdravotnických bakalářských oborech pro přípravu porodních asistentek.

Nemocnice v průběhu roku 2017 navázala úzkou spolupráci se Střední odbornou školou sociální a zdravotní – Evangelickou akademií Náchod. Škola na podzim roku 2017 otevřela ve spolupráci s nemocnicí první běh akreditovaných kvalifikačních kurzů sanitář pro zaměstnance nemocnice i zájemce z řad veřejnosti, současně jsme v nemocnici v září roku 2017 přivítali první studenty oboru ošetřovatel na odborné praxi a od školního roku 2018/2019 je předpokládána úzká spolupráci při výuce studentů oboru praktická sestra.

V létě 2017 na porodnickém oddělení rychnovské i náchodské nemocnice proběhl den otevřených dveří a na sklonku roku proběhl den otevřených dveří na oddělení ARO Náchod.

V průběhu roku 2017 proběhl ve spolupráci se ZZS KHK nácvik aktivace traumatologického plánu a v nemocnici v Broumově ve spolupráci s HZS nácvik evakuace pacientů na JIP.

V říjnu 2017 se nemocnice jakožto hlavní partner pořádající firmy Edumed připojila k organizaci již tradiční akce Náchodské mezioborové dny.

V prosinci 2017 bylo v nemocnici v Broumově slavnostně otevřeno nově zrekonstruované oddělení následné intenzivní a dlouhodobé intenzivní ošetřovatelské péče.

ZPRÁVA PŘEDSTAVENSTVA O PODNIKATELSKÉ ČINNOSTI SPOLEČNOSTI A STAVU JEJÍHO MAJETKU K 31. 12. 2017

AKTIVITY V OBLASTI VÝZKUMU A VÝVOJE

V Oblastní nemocnici Náchod a.s. probíhalo v roce 2017 pět klinických hodnocení humánních léčivých přípravků v souladu se zákonem č. 378/2007 Sb., o léčivech v platném znění.

1) Interní oddělení nemocnice Náchod: observační studie u pacientů s žilním trombembolismem, garantem za dvě studie je MUDr. Jiří Veselý:

Studie Garfield VTE byla zahájena v roce 2015, nábor ukončen v roce 2016, pacienti budou sledováni do roku. 2019.

Studie RE-COVERY byla zahájena v roce 2016, nábor ukončen v roce 2018, pacienti budou sledování do roku 2019.

2) Oddělení klinické onkologie Náchod se podílelo na sledování pacientek zařazených do studie ATLAS (nábor ukončen v roce 2005) - efekt tamoxifenu na celkové přežití a recidivy pacientek s hormonálně dependentním karcinomem prsu. Organizováno Universitou Oxford (Velká Británie).

Dále dobíhá mezinárodní studie SLU01 fáze I/II studie s využitím dendritických buněk (DCVAC) (v kombinaci s chemoterapií, zpočátku jedno rameno též v kombinaci s Pegintronem) u pacientů s nemalobuněčným inoperabilním karcinomem plic IV. stadia, (od roku 2015) nyní poslední pacient -sledování přežití. Organizátor- firma SOTIO a Accord Reseach.

3) Oddělení neurologie Náchod, zde se podílela MUDr. Renata Listoňová na klinické studii s novým antiepileptikem pod názvem Fycompa. Studie byla ukončena v květnu 2018. Cílem studie bylo sledování účinnosti léku v prevenci recidiv záchvatů a vedlejších účinků.

INFORMACE O NABYTÍ VLASTNÍCH AKCIÍ

Oblastní nemocnice Náchod a.s. nenabyla vlastní akcie.

ZAHRANIČNÍ POBOČKA NEBO JINÁ ČÁST OBCHODNÍHO ZÁVODU

Oblastní nemocnice Náchod a.s. nemá v zahraničí žádnou pobočku nebo jinou část obchodního závodu.

V Náchodě dne 31. 5. 2018.

Ing. Ivana Urešová, MBA
Předsedkyně představenstva ONN a.s.

RNDr. Bc. Jan Mach
Místopředseda představenstva ONN a.s.

Oblastní nemocnice Náchod a.s.

Purkyňova 446

547 01 Náchod

IČ 26000202

Zpráva o vztazích mezi ovládající osobou, ovládanou osobou a ostatními propojenými osobami

---

Zapsána v obchodním rejstříku vedeném Krajským soudem v Hradci Králové, oddíl B, vložka číslo 2333 dne 12. 11. 2003

Zpráva o vztazích mezi propojenými osobami za účetní období roku 2017

SMLUVNÍ STRANY - VYMEZENÍ PROPOJENÝCH OSOB:

Královéhradecký kraj se sídlem Pivovarské náměstí 1245, 500 03 Hradec Králové, IČ: 70889546

– nepřímo ovládající osoba, jediný akcionář společnosti Zdravotnický holding Královéhradeckého kraje a.s.,

Zdravotnický holding Královéhradeckého kraje a. s. se sídlem Pospíšilova 365,

500 03 Hradec Králové, IČ: 25997556, zapsaný v obchodním rejstříku vedeném Krajským soudem v Hradci Králové v oddílu B, vložka 2321

– jediný akcionář společnosti Oblastní nemocnice Náchod a.s., přímo ovládající osoba od 28. listopadu 2005

a

Oblastní nemocnice Náchod a. s. – ovládaná osoba a zpracovatel zprávy,

se sídlem Purkyňova 446, 547 69 Náchod, IČ: 26000202, zapsaná v obchodním rejstříku vedeném Krajským soudem v Hradci Králové v oddílu B, vložka 2333,

a ostatní osoby ovládané stejnou ovládající osobou:

Královéhradecká lékárna a.s., se sídlem Veverkova 1343/1, Pražské Předměstí,

500 02 Hradec Králové, IČ: 27530981, zapsaná v obchodním rejstříku vedeném Krajským soudem v Hradci Králové v oddílu B, vložka 2721,

Oblastní nemocnice Trutnov a. s., se sídlem M. Gorkého 77, 541 01 Trutnov,

IČ: 26000237, zapsaná v obchodním rejstříku vedeném Krajským soudem v Hradci Králové v oddílu B, vložka 2334,

Oblastní nemocnice Jičín a. s., se sídlem Bolzanova 512, 506 01 Jičín,

IČ: 26001551, zapsaná v obchodním rejstříku vedeném Krajským soudem v Hradci Králové v oddílu B, vložka 2328,

Městská nemocnice a.s., se sídlem Vrchlického 1504, 544 01 Dvůr Králové nad Labem,

IČ: 25262238, zapsaná v obchodním rejstříku vedeném Krajským soudem v Hradci Králové v oddílu B, vložka 1584,

Centrální zdravotnická zadavatelská s.r.o., se sídlem Pospíšilova 365/9,

500 03 Hradec Králové, IČ: 281 81 662, zapsaná v obchodním rejstříku vedeném Krajským soudem v Hradci Králové v oddílu C, vložka 28241,

ostatní propojené osoby - organizace a společnosti zřízené a ovládané Královéhradeckým krajem:

Léčebna dlouhodobě nemocných Opočno, se sídlem Nádražní 521, 517 73 Opočno, IČ: 00191744, zapsaná v obchodním rejstříku vedeném Krajským soudem v Hradci Králové v oddílu Pr, vložka 798.

Vyšší odborná škola stavební a Střední průmyslová škola stavební arch. Jana Letzela, Náchod,se sídlem Pražská 931, 547 01 Náchod, IČ: 48623717, příspěvková organizace byla založena na základě Zřizovací listiny schválené Zastupitelstvem KHK

Vyšší odborná škola zdravotnická a Střední zdravotnická škola Trutnov se sídlem Procházkova 303, 541 01 Trutnov, IČ: 13582968, příspěvková organizace byla zřízena na základě Rozhodnutí Ministerstva školství, mládeže a tělovýchovy ČR

Vymezení uzavřených smluv a poskytnutých plnění mezi propojenými osobami:

Královéhradecký kraj:

Nájemní smlouva ze dne 1. 10. 2010 na dobu neurčitou mezi Královéhradeckým krajem (pronajímatel) a Oblastní nemocnicí Náchod a.s. (nájemce).

Předmětem nájmu je nemovitý majetek specifikovaný v přílohách smluv a upravený dodatky.

Celkové nájemné za rok 2017 činí 11 687 tis. Kč.

S Královéhradeckým krajem byla uzavřena v Hradci Králové dne 17. 2. 2016 Smlouva o závazku veřejné služby a podmínkách poskytnutí vyrovnávací platby za plnění závazku veřejné služby. Platnost smlouvy do 31. 12. 2025. V roce 2017 byla za poskytování služeb v závazku veřejné služby poskytnuta Oblastní nemocnici Náchod a.s. vyrovnávací platba ve výši 57 278 tis. Kč. Nepokrytá ztráta ze závazku veřejné služby po započtení poskytnuté vyrovnávací platby na rok 2017 činí za tento rok celkem 144 526 tis. Kč (bez mimořádných vyrovnávacích plateb za dřívější roky).

S Královéhradeckým krajem byla uzavřena dne 24. 4. 2017 Smlouva o poskytnutí mimořádné vyrovnávací platby za plnění závazku veřejné služby v letech 2010 - 2015 ve výši 13 318 747,- Kč. Mimořádná vyrovnávací platba byla schválena Zastupitelstvem KHK dne 27. 3. 2017.

S Královéhradeckým krajem byla dále uzavřena dne 12. 12. 2017 Smlouva o poskytnutí mimořádné vyrovnávací platby za plnění závazku veřejné služby v roce 2015 ve výši 30 000 000,- Kč. Mimořádná vyrovnávací platba byla schválena Zastupitelstvem KHK dne 4. 12. 2017.

Smlouva ze dne 11. 10. 2017 o poskytnutí účelové neinvestiční dotace z rozpočtu Královéhradeckého kraje určené na zvýšení příplatků nebo zvýšení mezd dle Dotačního programu ke stabilizaci vybraných zdravotnických nelékařských pracovníků ve směnném provozu. Dotace ve výši 6 428 253,36 Kč je určena ke krytí nákladů souvisejících s obdobím od 1. 7. 2017 do 31. 12. 2017. Dotace nebyla plně vyčerpána, dne 26. 1. 2018 bylo vráceno 1 344 538,58 Kč.

Oblastní nemocnice Náchod a.s. obdržela od Královéhradeckého kraje neinvestiční dotace v celkové výši 105 680 390,78 Kč.

Smlouva o poskytnutí dotace z rozpočtu Královéhradeckého kraje na pořízení a vybudování provozu magnetické rezonance v částce 46 000 000,- Kč ze dne 18. 7. 2017, na základě které v roce 2017 přijala Oblastní nemocnice Náchod a.s. od Královéhradeckého kraje investiční dotaci ve výši 46 000 000,- Kč. Vyčerpáno bylo 805 860,- Kč, zůstatek činí 45 194 140,- Kč.

Dohoda o centrálním zadávání mezi KHK (centrální zadavatel) a ONN (zadavatel) ze dne 18. 10. 2016. Předmětem dohody je zajištění nejvýhodnějšího poskytovatele pevných telekomunikačních služeb.

S Královéhradeckým krajem byly uzavřeny dále dne 5. 8. 2015 Dohody o centrálním zadávání na uzavření rámcové smlouvy na poskytování mobilních telekomunikačních služeb a dále na poskytování tiskových služeb.

Ze dne 29. 6. 2015 Dohoda o centrálním zadávání na provedení zadávacího řízení a zadání veřejné zakázky, kde předmětem je závazek Centrálního zadavatele (KHK) na dodávku elektrické energie a zemního plynu pro rok 2016 a 2017.

Smlouva s Královéhradeckým krajem o centrálním zadávání veřejné zakázky na zajištění dodavatele elektrické energie a zemního plynu pro rok 2018 a 2019 ze dne 31. 5. 2017 s platností do 31. 12. 2019.

Smlouva s Královéhradeckým krajem ze dne 7. 9. 2017 na úhradu nákladů za dočasný náhradní zdroj tepla za pronájem dočasné výměníkové stanice od společnosti Innogy Energo po dobu průběhu stavby Oblastní nemocnice Náchod - I. etapa modernizace a dostavby.

Smlouva ze dne 15. 11. 2017 o udělení podlicence Královéhradeckému kraji a zajištění autorského dozoru. Podlicence se týká užití díla a realizace díla stavbou.

Smlouva ze dne 29. 7. 2016 o partnerství za účelem přípravy projektu Nemocniční informační systém Královéhradeckého kraje uzavřená s Královéhradeckým krajem, ZH KHK, nemocnicemi ZH KHK a Centrem investic, rozvoje a inovací za účelem spolupráce při přípravě a zpracování Studie proveditelnosti a Projektu. Platnost smlouvy na dobu určitou, maximálně do 30. 6. 2017.

Smlouva ze dne 3. 11. 2016 o partnerství za účelem realizace projektu Nemocniční informační systém Královéhradeckého kraje uzavřená s Královéhradeckým krajem, ZH KHK, nemocnicemi ZH KHK a Centrem investic, rozvoje a inovací za účelem spolupráce při realizaci a udržitelnosti Projektu. Platnost smlouvy do doby naplnění předmětu smlouvy.

Smlouva ze dne 24. 10. 2017 o společném zadávání projektu Nemocniční informační systém KHK vč. zajištění servisní podpory uzavřená s Královéhradeckým krajem.

Smlouva ze dne 30. 12. 2016 o partnerství za účelem přípravy projektu Rozvoj datového skladu a BI Královéhradeckého kraje uzavřená s Královéhradeckým krajem, ZH KHK, nemocnicemi ZH KHK a Centrem investic, rozvoje a inovací za účelem spolupráce při přípravě podkladů a zpracování Studie proveditelnosti Projektu a žádosti o podporu Projektu. Platnost smlouvy do doby naplnění předmětu smlouvy, maximálně do 31. 12. 2017.

Smlouva o postoupení práv k projektové dokumentaci NIP, DIOP, JIP, LNP Broumov s Královéhradeckým krajem a INS spol. s r.o. ze dne 8. 11. 2016.

Smlouva s KHK ze dne 30. 6. 2016 o úhradě některých nákladů vzniklých v souvislosti s přípravou investiční akce Oblastní nemocnice Náchod – I. etapa modernizace a výstavby.

Dohoda s Královéhradeckým krajem o odpisování technického zhodnocení pronajatého nemovitého hmotného majetku ve vlastnictví kraje specifikovaného v příloze této dohody ze dne 20. 4. 2017.

Smlouva s Královéhradeckým krajem o spolupráci při zavádění systému hospodaření s energií ze dne 24. 5. 2017. Uzavření smlouvy bylo schváleno Radou KHK dne 12. 12. 2016.

Smlouva s Královéhradeckým krajem o výpůjčce hmotného majetku ze dne 18. 12. 2007.

Smlouva s Královéhradeckým krajem ze dne 30. 7. 2015 o výpůjčce lůžkových monitorů, telemetrických vysílačů a centrálního monitoru JIP na dobu neurčitou.

Dodatek č. 4 ze dne 3. 5. 2016 ke Smlouvě o výpůjčce ze dne 30. 7. 2015, který obsahuje novou podobu přílohy s inventurním soupisem dlouhodobého a drobného majetku.

Smlouva o výpůjčce s Královéhradeckým krajem ze dne 11. 5. 2016 na hmotný majetek dle příloh.

Dodatek č. 1 ke Smlouvě o výpůjčce ze dne 11. 5. 2016, kde dochází ke změně předmětu výpůjčky.

Smlouva o výpůjčce s Královéhradeckým krajem ze dne 16. 9. 2016 na dlouhodobý a drobný majetek dle příloh. Platnost do 31. 12. 2019.

Darovací smlouva s Královéhradeckým krajem týkající se darování vypůjčeného majetku dle přílohy v pořizovací ceně 19 357 923,40 Kč vč. DPH ze dne 18. 7. 2017.

Smlouva ze dne 14. 7. 2017 s Královéhradeckým krajem o úhradě nákladů vynaložených ONN a.s. v souvislosti s přípravou investiční akce Stavební úpravy NIP nemocnice Broumov v částce 80 tis. Kč.

Souhlas s užíváním kanceláře ze dne 13. 3. 2017 v souvislosti s Nájemní smlouvou ze dne 1. 10. 2010. Oblastní nemocnice Náchod a.s. souhlasí s bezplatným užíváním kanceláře v budově údržby uvedenými zástupci KHK za účelem vedení realizace stavby: Modernizace a dostavba Oblastní nemocnice Náchod a.s. – I. etapa.

Zdravotnický holding Královéhradeckého kraje a. s.:

Byly uzavřeny nájemní smlouvy mezi Zdravotnickým holdingem Královéhradeckého kraje a.s. (pronajímatel) a Oblastní nemocnicí Náchod a.s. (nájemce) na nájem movitých věcí, zdravotnických přístrojů, které jsou ve vlastnictví ZH KHK. Celkové roční nájemné činí 8 259 tis. Kč vč. 21 % DPH.

Předávací protokol ze dne 27. 2. 2017 o předání 4 ks Hromadných kmenových akcií na jméno Zdravotnický holding Královéhradeckého kraje a.s. ve jmenovitých hodnotách 47 200 000,- Kč, 6 000 000,- Kč, 27 000 000,- Kč, 15 000 000,- Kč, které byly emitovány dne 26. 3. 2013. Skartační protokol ze dne 27. 2. 2017 o skartování 4 ks Hromadných kmenových akcií na jméno

Zdravotnický holding Královéhradeckého kraje a.s. ve jmenovitých hodnotách 47 200 000,- Kč, 6 000 000,- Kč, 27 000 000,- Kč, 15 000 000,- Kč, které byly emitovány dne 26. 3. 2013. Předávací protokol ze dne 27. 2. 2017 o předání Hromadné kmenové akcie na jméno Zdravotnický holding Královéhradeckého kraje a.s., Pořadové číslo 1 ve jmenovité hodnotě 63 366 000,- Kč, která byla emitována dne 21. 12. 2016.

Smlouva o zápůjčce mezi Zdravotnickým holdingem Královéhradeckého kraje a.s. (zapůjčitel) a Oblastní nemocnicí Náchod a.s. (vydlužitel) ze dne 10. 6. 2014. Předmětem je peněžitá zápůjčka ve výši 4 990 tis. Kč na nákup přístrojové techniky.

Smlouva o zajištění servisní podpory provozu IS Open Lims ze dne 21. 4. 2017 od ZH KHK a.s. jako dodavatele ode dne 1. 5. 2016 do 30. 4. 2017, následná smlouva ze dne 30. 6. 2017 s účinností od 1. 5. 2017.

Smlouvy se Zdravotnickým holdingem Královéhradeckého kraje a.s. ze dne 12. 2. 2015 o výpůjčce zboží potřebného k připojení a fungování sítě WAN a o částečné úhradě nákladů souvisejících s provozem privátní datové sítě WAN.

Smlouva se ZH KHK a.s. o poskytování účetnických služeb ze dne 1. 10. 2006 na dobu neurčitou. Dodatek č. 1 ze dne 15. 7. 2016 k této Smlouvě, kde předmětem je změna ceny za účetnické služby od 1. 7. 2016 v částce 10 000,- Kč + DPH měsíčně.

Se Zdravotnickým holdingem Královéhradeckého kraje a.s. jako poskytovatelem byly uzavřeny Smlouvy o poskytování služeb:

- ekonomického informačního systému FEIS, účinnost od 1. 1. 2011
- mzdového a personálního programu MS NAV Webcom, účinnost od 1. 10. 2010
- informačního systému FaMa + TPIS, účinnost od 15. 3. 2017 do 15. 3. 2021
- aplikačního programového vybavení LIS, účinnost od 1. 5. 2016, následná smlouva od 1. 5. 2017 do 31. 12. 2020.

Smlouva o centralizovaném zadávání ze dne 21. 7. 2015, kde je předmětem úprava vzájemných práv a povinností Centrálního zadavatele (ZH KHK) a Pověřujících zadavatelů (ONN) k třetím osobám a k sobě navzájem v souvislosti s centralizovaným zadáním veřejné zakázky na služby s názvem Logistické služby pro zdravotnická zařízení Královéhradeckého kraje.

Smlouva o výkonu funkce člena představenstva ze dne 29. 4. 2015. Odměna člena představenstva činí měsíčně 35 tis. Kč bez DPH.

Dvě Smlouvy ze dne 12. 12. 2016 o podnájmu prostor sloužících podnikání v nemocnici Broumov dle příloh s platností od 1. 10. 2016 do 31. 12. 2018.

Královéhradecká lékárna a. s.:

Rámcová kupní smlouva s Královéhradeckou lékárnou a.s. (prodávající) a Oblastní nemocnicí Náchod a.s. (kupující) na dodávky léčiv, zdravotnických prostředků a laboratorního materiálu ze dne 1. 9. 2008. Celkový objem dodávek za rok 2017 činí 53 157 tis. Kč vč. DPH.

Smlouvy o poskytnutí finančního bonusu na jednotlivá čtvrtletí roku 2017.

S Královéhradeckou lékárnou a.s. byla uzavřena Smlouva o podnájmu ze dne 28. 3. 2014 za účelem provozování lékárenské péče v nestátním zdravotnickém zařízení. Platnost od 1. 4. 2014 do 31. 3. 2024.

S Královéhradeckou lékárnou a.s. byla uzavřena Podnájemní smlouva na nebytové prostory určené k provozování lékárny v Broumově s účinností od 1. 12. 2011. Upraveno Dodatkem č. 1 ze dne 29. 10. 2014 s účinností od 1. 12. 2014 do 30. 11. 2024.

S Královéhradeckou lékárnou a.s. byla dne 22. 8. 2011 uzavřena Podnájemní smlouva na nebytové prostory určené k provozování lékárny v Rychnově n.Kn.. Upraveno Dodatkem č. 1 ze dne 29. 10. 2014 s účinností od 1. 11. 2014 do 31. 10. 2024.

Smlouva s Královéhradeckou lékárnou a.s. ze dne 19. 10. 2016 o poskytování služeb při klinickém hodnocení léčiv. Odměna lékárně činí 1 500,- Kč + DPH za každou přijatou zásilku léčiva.

Rámcová smlouva s Královéhradeckou lékárnou a.s. o zajištění testování kvality medicinálního vzduchu ze dne 1. 5. 2011 na dobu neurčitou. Dodatek č. 1 k této smlouvě ze dne 22. 12. 2014.

Rámcová smlouva o dílo s Královéhradeckou lékárnou a.s. jako objednatel ze dne 11. 6. 2014. Předmětem je sterilizace materiálů.

Příkazní smlouva s Královéhradeckou lékárnou a.s. jako příkazce ze dne 11. 6. 2014. ONN zajišťuje záležitosti související s likvidací nebezpečného odpadu.

Smlouva s Královéhradeckou lékárnou a.s. jako objednatele o umístění prezentačního zařízení ze dne 31. 12. 2013. Dodatek č. 1 k této smlouvě ze dne 31. 3. 2014.

Centrální zdravotnická zadavatelská s. r. o.:

Kupní smlouva uzavřená s Centrální zdravotnickou zadavatelskou s.r.o. na dodávky zdravotnického materiálu v rámci centrálního zásobování nemocnic a poskytování služeb v celkovém objemu za rok 2017 ve výši 99 559 tis. Kč vč. DPH.

Dodatek č. 1 ze dne 11. 9. 2017 ke Smlouvě ze dne 29. 4. 2013 o centralizovaném zadávání veřejných zakázek na dodávky materiálů.

Dodatek č. 1 ze dne 11. 9. 2017 ke Smlouvě ze dne 19. 2. 2014 o centralizovaném zadávání veřejných zakázek na dodávky zdravotnických materiálů a služeb a přístrojové vybavení pro oblast laboratorních diagnostik a dialýzu.

Smlouva s Centrální zdravotnickou zadavatelskou s.r.o. o poskytování administrativních služeb ze dne 29. 3. 2017 s platností do 31. 12. 2017.

Oblastní nemocnice Trutnov a.s.:

Nákup krevních výrobků od nemocnice Trutnov - částka plnění 54 117,- Kč.

Poskytnutí zdravotních výkonů pro nemocnici Trutnov - částka plnění 12 234,54 Kč.

Oblastní nemocnice Jičín a.s.:

Prodej mzdových obálek pro nemocnici Jičín - částka plnění 15 798,- Kč.

Městská nemocnice Dvůr Králové a.s.:

Smlouva o spolupráci ohledně provádění vyšetření bioptických a cytologických vzorků na pracovišti patologické anatomie v nemocnici v Náchodě s platností od 1. 2. 2017.

Prodej krevních výrobků do Městské nemocnice - částka plnění 15 846,90 Kč.

Poskytnutí zdravotních výkonů pro Městskou nemocnici - částka plnění 3 917,18 Kč.

Léčebna dlouhodobě nemocných Opočno:

ONN a.s. poskytla LDN Opočno výrobky a služby v celkové částce 491 014,67 Kč vč. DPH. Jedná se o krevní výrobky, preventivní prohlídky, agregované výkony, mandátní smlouvu, servisní služby, nakládání s odpady.

Vyšší odborná škola stavební a Střední průmyslová škola stavební arch. Jana Letzela Náchod:

Ubytování mediků v celkové částce 160 338,- Kč vč. DPH.

Vyšší odborná škola zdravotnická a Střední zdravotnická škola Trutnov:

Pořádání kurzů v celkové částce 52 500,- Kč bez DPH.

Společnost Oblastní nemocnice Náchod a.s. neučinila žádný další jiný právní úkon v zájmu propojených osob ani nepřijala a neuskutečnila žádná ostatní opatření v zájmu nebo na popud propojených osob.

Všechny popisované smluvní vztahy a transakce byly uzavřeny za obvyklých smluvních podmínek, přičemž sjednaná a poskytnutá plnění nebo protiplnění odpovídají podmínkám obvyklého obchodního styku a společnosti nevznikla žádná újma. Nepřichází tak v úvahu posuzování vyrovnání újmy podle § 71 a 72 ZOK.

Výsledkem zhodnocení výhod a nevýhod plynoucích společnosti Oblastní nemocnice Náchod a.s. ze vztahů, které jsou předmětem této zprávy, zejména vzhledem ke skutečnosti, že z nich nevznikla společnosti újma, je zjištění, že převládají výhody a z těchto vztahů neplynou rizika.

V Náchodě dne 31. 3. 2018.

Ing. Ivana Urešová, MBA
Předsedkyně představenstva ONN a.s.

RNDr. Bc. Jan Mach
Místopředseda představenstva ONN a.s.

ROZVAHA
v plném rozsahu
k 31.12.2017
(v celých tisících Kč)

IČ
26000202

Název a sídlo úč. jednotky

Oblastní nemocnice Náchod a.s.
Purkyňova 446
54701 Náchod

Označ. a	AKTIVA b	Řád. c	Běžné období Brutto 1	Korekce 2	Netto 3	Minulé období 4
	AKTIVA CELKEM	001	627 862	-234 836	393 026	365 120
A.	Pohledávky za upsaný základní kapitál	002				
B.	Dlouhodobý majetek	003	381 245	-227 066	154 179	146 229
B.I.	Dlouhodobý nehmotný majetek	004	38 264	-29 864	8 400	8 082
B.I.1.	Nehmotné výsledky výzkumu a vývoje	005				
B.I.2.	Ocenitelná práva	006	38 264	-29 864	8 400	8 082
B.I.2.1.	Software	007	38 264	-29 864	8 400	8 082
B.I.2.2.	Ostatní ocenitelná práva	008				
B.I.3.	Goodwill	009				
B.I.4.	Ostatní dlouhodobý nehmotný majetek	010				
B.I.5.	Poskytnuté zálohy na dlouhodobý nehmotný majete	011				
B.I.5.1.	Poskytnuté zálohy na dlouhodobý nehmotný majete	012				
B.I.5.2.	Nedokončený dlouhodobý nehmotný majetek	013				
B.II.	Dlouhodobý hmotný majetek	014	342 981	-197 202	145 779	138 147
B.II.1.	Pozemky a stavby	015	42 089	-6 628	35 461	33 422
B.II.1.1.	Pozemky	016				
B.II.1.2.	Stavby	017	42 089	-6 628	35 461	33 422
B.II.2.	Hmotné movité věci a jejich soubory	018	300 089	-190 574	109 515	102 956
B.II.3.	Oceňovací rozdíl k nabytému majetku	019				
B.II.4.	Ostatní dlouhodobý hmotný majetek	020				
B.II.4.1.	Pěstitelské celky trvalých porostů	021				
B.II.4.2.	Dospělá zvířata a jejich skupiny	022				
B.II.4.3.	Jiný dlouhodobý hmotný majetek	023				
B.II.5.	Poskytnuté zálohy na dlouhodobý hmotný majetek a	024	803		803	1 769
B.II.5.1.	Poskytnuté zálohy na dlouhodobý hmotný majetek	025	23		23	80
B.II.5.2.	Nedokončený dlouhodobý hmotný majetek	026	780		780	1 689
B.III.	Dlouhodobý finanční majetek	027				
B.III.1.	Podíly - ovládaná nebo ovládající osoba	028				
B.III.2.	Zápůjčky a úvěry - ovládaná nebo ovládající osoba	029				
B.III.3.	Podíly - podstatný vliv	030				
B.III.4.	Zápůjčky a úvěry - podstatný vliv	031				
B.III.5.	Ostatní dlouhodobé cenné papíry a podíly	032				
B.III.6.	Zápůjčky a úvěry - ostatní	033				
B.III.7.	Ostatní dlouhodobý finanční majetek	034				
B.III.7.1.	Jiný dlouhodobý finanční majetek	035				
B.III.7.2.	Poskytnuté zálohy na dlouhodobý finanční majetek	036				

Kreston A&CE Audit, s.r.o.
KRESTON A&CE
Oprávnění KAČR č. 007
3.

Označ.	AKTIVA	Řád.	Běžné období			Minulé období
			Brutto	Korekce	Netto	
a	b	c	1	2	3	4
C.	**Oběžná aktiva**	037	234 379	-7 770	226 609	209 756
C.I.	**Zásoby**	038	31 516		31 516	32 006
C.I.1.	Materiál	039	31 516		31 516	32 006
C.I.2.	Nedokončená výroba a polotovary	040				
C.I.3.	Výrobky a zboží	041				
C.I.3.1.	Výrobky	042				
C.I.3.2.	Zboží	043				
C.I.4.	Mladá a ostatní zvířata a jejich skupiny	044				
C.I.5.	Poskytnuté zálohy na zásoby	045				
C.II.	**Pohledávky**	046	147 844	-7 770	140 074	116 825
C.II.1.	**Dlouhodobé pohledávky**	047	1 614		1 614	1 055
C.II.1.1.	Pohledávky z obchodních vztahů	048				
C.II.1.2.	Pohledávky - ovládaná nebo ovládající osoba	049				
C.II.1.3.	Pohledávky - podstatný vliv	050				
C.II.1.4.	Odložená daňová pohledávka	051				
C.II.1.5.	Pohledávky - ostatní	052	1 614		1 614	1 055
C.II.1.5.1	Pohledávky za společníky	053				
C.II.1.5.2	Dlouhodobé poskytnuté zálohy	054				
C.II.1.5.3	Dohadné účty aktivní	055				
C.II.1.5.4	Jiné pohledávky	056	1 614		1 614	1 055
C.II.2.	**Krátkodobé pohledávky**	057	146 230	-7 770	138 460	115 770
C.II.2.1.	Pohledávky z obchodních vztahů	058	128 411	-7 770	120 641	105 482
C.II.2.2.	Pohledávky - ovládaná nebo ovládající osoba	059				
C.II.2.3.	Pohledávky - podstatný vliv	060				
C.II.2.4.	Pohledávky - ostatní	061	17 819		17 819	10 288
C.II.2.4.1	Pohledávky za společníky	062				
C.II.2.4.2	Sociální zabezpečení a zdravotní pojištění	063				
C.II.2.4.3	Stát - daňové pohledávky	064	509		509	66
C.II.2.4.4	Krátkodobé poskytnuté zálohy	065	177		177	80
C.II.2.4.5	Dohadné účty aktivní	066	17 073		17 073	9 797
C.II.2.4.6	Jiné pohledávky	067	60		60	345
C.III.	**Krátkodobý finanční majetek**	068				
C.III.1.	Podíly - ovládaná nebo ovládající osoba	069				
C.III.2.	Ostatní krátkodobý finanční majetek	070				
C.IV.	**Peněžní prostředky**	071	55 019		55 019	60 925
C.IV.1.	Peněžní prostředky v pokladně	072	463		463	537
C.IV.2.	Peněžní prostředky na účtech	073	54 556		54 556	60 388
D.	**Časové rozlišení aktiv**	074	12 238		12 238	9 135
D.1.	Náklady příštích období	075	6 547		6 547	7 663
D.2.	Komplexní náklady příštích období	076				
D.3.	Příjmy příštích období	077	5 691		5 691	1 472
	Kontrolní číslo	998	2 747 643	-983 606	1 764 037	1 622 786

Kreston A&CE Audit, s.r.o.
KRESTON A&CE
Oprávnění KAČR č. 007
3.

Označ. a	PASIVA b	řád. c	Běžné období 5	Minulé období 6
	PASIVA CELKEM	078	393 026	365 120
A.	**Vlastní kapitál**	079	66 821	148 828
A.I.	**Základní kapitál**	080	63 366	63 366
A.I.1.	Základní kapitál	081	63 366	63 366
A.I.2.	Vlastní podíly (-)	082		
A.I.3.	Změny základního kapitálu	083		
A.II.	**Ážio a kapitálové fondy**	084	138 666	146 958
A.II.1.	Ážio	085		
A.II.2.	Kapitálové fondy	086	138 666	146 958
A.II.2.1.	Ostatní kapitálové fondy	087	138 666	146 958
A.II.2.2.	Oceňovací rozdíly z přecenění majetku a závazků (+/-)	088		
A.II.2.3.	Oceňovací rozdíly z přecenění při přeměnách obchodních korporací	089		
A.II.2.4.	Rozdíly z přeměn obchodních korporací(+/-)	090		
A.II.2.5.	Rozdíly z ocenění při přeměnách obchodních korporací(+/-)	091		
A.III.	**Fondy ze zisku**	092	4 906	4 906
A.III.1.	Ostatní rezervní fondy	093	4 619	4 619
A.III.2.	Statutární a ostatní fondy	094	287	287
A.IV.	**Výsledek hospodaření minulých let (+/-)**	095	-80 542	-55 467
A.IV.1.	Nerozdělený zisk minulých let	096		2 037
A.IV.2.	Neuhrazená ztráta minulých let (-)	097	-58 110	-57 504
A.IV.3.	Jiný výsledek hospodaření minulých let (+/-)	098	-22 432	
A.V.	Výsledek hospodaření běžného účetního období	099	-59 575	-10 935
A.VI.	Rozhodnuto o zálohové výplatě podílu na zisku /-/	100		
B. + C.	**CIZÍ ZDROJE**	101	325 886	216 253
B.	**Rezervy**	102	24 757	
B.1.	Rezerva na důchody a podobné závazky	103		
B.2.	Rezerva na daň z příjmů	104		
B.3.	Rezervy podle zvláštních právních předpisů	105		
B.4.	Ostatní rezervy	106	24 757	
C.	**Závazky**	107	301 129	216 253
C.I.	**Dlouhodobé závazky**	108	533	1 576
C.I.1	Vydané dluhopisy	109		
C.I.1.1.	Vyměnitelné dluhopisy	110		
C.I.1.2.	Ostatní dluhopisy	111		
C.I.2.	Závazky k úvěrovým institucím	112		
C.I.3.	Dlouhodobé přijaté zálohy	113		
C.I.4.	Závazky z obchodních vztahů	114		
C.I.5.	Dlouhodobé směnky k úhradě	115		
C.I.6.	Závazky - ovládaná nebo ovládající osoba	116	533	1 576
C.I.7.	Závazky - podstatný vliv	117		
C.I.8.	Odložený daňový závazek	118		
C.I.9.	Závazky - ostatní	119		
C.I.9.1.	Závazky ke společníkům	120		
C.I.9.2.	Dohadné účty pasivní	121		
C.I.9.3.	Jiné závazky	122		

Kreston A&CE Audit, s.r.o.
KRESTON A&CE
Oprávnění KAČR č. 007
3.

Označ. a	PASIVA b	řád. c	Běžné období 5	Minulé období 6
C.II.	**Krátkodobé závazky**	123	300 596	214 677
C.II.1.	Vydané dluhopisy	124		
C.II.1.1.	Vyměnitelné dluhopisy	125		
C.II.1.2.	Ostatní dluhopisy	126		
C.II.2.	Závazky k úvěrovým institucím	127	9 744	75 000
C.II.3.	Krátkodobé přijaté zálohy	128	1 661	1 385
C.II.4.	Závazky z obchodních vztahů	129	119 737	72 374
C.II.5.	Krátkodobé směnky k úhradě	130		
C.II.6.	Závazky - ovládaná nebo ovládající osoba	131	26 588	1 012
C.II.7.	Závazky - podstatný vliv	132		
C.II.8.	Závazky ostatní	133	142 866	64 906
C.II.8.1.	Závazky ke společníkům	134		
C.II.8.2.	Krátkodobé finanční výpomoci	135		
C.II.8.3.	Závazky k zaměstnancům	136	40 684	36 521
C.II.8.4.	Závazky ze soc. zabezpečení a zdravotního pojištění	137	22 484	19 742
C.II.8.5.	Stát - daňové závazky a dotace	138	53 640	5 991
C.II.8.6.	Dohadné účty pasivní	139	22 070	503
C.II.8.7.	Jiné závazky	140	3 988	2 149
D.	**Časové rozlišení pasiv**	141	319	39
D.1.	Výdaje příštích období	142	245	5
D.2.	Výnosy příštích období	143	74	34
	Kontrolní číslo	999	2 214 021	1 899 493

Sestaveno dne: **30.5.2018**	Podpisový záznam statutárního orgánu účetní jednotky nebo podpisový záznam fyzické osoby, která je účetní jednotkou
Právní forma účetní jednotky **akciová společnost**	Předmět podnikání **provozování zdravotní péče**

Kreston A&CE Audit, s.r.o. KRESTON A&CE Oprávnění KAČR č. 007 3.

VÝKAZ ZISKU A ZTRÁTY
druhové členění
v plném rozsahu
za období od 1.1.2017 do 31.12.2017
(v celých tisících Kč)

IČ
26000202

Název a sídlo úč. jednotky

Oblastní nemocnice Náchod a.s.
Purkyňova 446
54701 Náchod

Označ. a	TEXT b	Číslo řádku c	Skutečnost v účetním období sledovaném 1	minulém 2
I.	Tržby z prodeje výrobků a služeb	01	1 084 408	1 034 496
II.	Tržby za prodej zboží	02		
A.	Výkonová spotřeba	03	450 141	426 983
A.1.	Náklady vynaložené na prodané zboží	04		
A.2.	Spotřeba materiálu a energie	05	303 250	291 512
A.3.	Služby	06	146 891	135 471
B.	Změna stavu zásob vlastní činnosti (+/-)	07		
C.	Aktivace (-)	08	-18 751	-17 340
D.	Osobní náklady	09	800 262	688 329
D.1.	Mzdové náklady	10	594 198	510 756
D.2.	Náklady na sociální zabezpečení, zdravotní pojištění a ostatní náklady	11	206 064	177 573
D.2.1.	Náklady na sociální zabezpečení a zdravotní pojištění	12	195 609	168 694
D.2.2.	Ostatní náklady	13	10 455	8 879
E.	Úpravy hodnot v provozní oblasti	14	25 861	23 604
E.1.	Úpravy hodnot dlouhodobého nehmotného a hmotného majetku	15	25 594	23 617
E.1.1.	Úpravy hodnot dlouhodobého nehmotného a hmotného majetku - trvalé	16	25 594	23 617
E.1.2.	Úpravy hodnot dlouhodobého nehmotného a hmotného majetku - dočasné	17		
E.2.	Úpravy hodnot zásob	18		
E.3.	Úpravy hodnot pohledávek	19	267	-13
III.	Ostatní provozní výnosy	20	127 164	83 322
III.1.	Tržby z prodaného dlouhodobého majetku	21	44	65
III.2.	Tržby z prodeje materiálu	22	6 115	6 462
III.3.	Jiné provozní výnosy	23	121 005	76 795
F.	Ostatní provozní náklady	24	13 193	6 802
F.1.	Zůstatková cena prodaného dlouhodobého majetku	25		
F.2.	Zůstatková cena prodaného materiálu	26	6 115	6 457
F.3.	Daně a poplatky	27	101	92
F.4.	Rezervy v provozní oblasti a komplex. náklady příšt. období	28	3 057	-1 700
F.5.	Jiné provozní náklady	29	3 920	1 953
*	Provozní výsledek hospodaření (+/-)	30	-59 134	-10 560

Kreston A&CE Audit, s.r.o.
KRESTON A&CE
Oprávnění KAČR č. 007
3.

Označ. a	TEXT b	Číslo řádku c	Skutečnost v účetním období sledovaném 1	minulém 2
IV.	Výnosy z dlouhodobého finančního majetku - podíly	31		
IV.1.	Výnosy z podílů - ovládaná nebo ovládající osoba	32		
IV.2.	Ostatní výnosy z podílů	33		
G.	Náklady vynaložené na prodané podíly	34		
V.	Výnosy z ostatního dlouhodobého finančního majetku	35		
V.1.	Výnosy z ostatního dlouhodobého finančního majetku - ovládaná nebo ovlá	36		
V.2.	Ostatní výnosy z ostatního dlouhodobého finančního majetku	37		
H.	Náklady související s ostatním dlouhodobým finančním majetkem	38		
VI.	Výnosové úroky a podobné výnosy	39		
VI.1.	Výnosové úroky a podobné výnosy - ovládaná nebo ovládající osoba	40		
VI.2.	Ostatní výnosové úroky a podobné výnosy	41		
I.	Úpravy hodnot a rezervy ve finanční oblasti	42		
J.	Nákladové úroky a podobné náklady	43	241	159
J.1.	Nákladové úroky a podobné náklady - ovládaná nebo ovládající osoba	44	77	94
J.2.	Ostatní nákladové úroky a podobné náklady	45	164	65
VII.	Ostatní finanční výnosy	46		4
K.	Ostatní finanční náklady	47	200	220
*	**Finanční výsledek hospodaření (+/-)**	48	-441	-375
**	**Výsledek hospodaření před zdaněním (+/-)**	49	-59 575	-10 935
L.	Daň z příjmů	50		
L.1.	Daň z příjmů splatná	51		
L.2.	Daň z příjmů odložená (+/-)	52		
**	**Výsledek hospodaření po zdanění (+/-)**	53	-59 575	-10 935
M.	Převod podílu na výsledku hospodaření společníkům (+/-)	54		
***	**Výsledek hospodaření za účetní období (+/-)**	55	-59 575	-10 935
*	**Čistý obrat za účetní období**	56	1 211 572	1 117 822
	Kontrolní číslo	999	5 104 508	4 751 052

Sestaveno dne: **30.5.2018**	Podpisový záznam statutárního orgánu účetní jednotky nebo podpisový záznam fyzické osoby, která je účetní jednotkou
Právní forma účetní jednotky **akciová společnost**	Předmět podnikání **provozování zdravotní péče**

Tisk © ARBES 2016, systém FEIS *SUSV=DP4*

Kreston A&CE Audit, s.r.o.
KRESTON A&CE
Oprávnění KAČR č. 007
3.

Oblastní nemocnice Náchod a. s.

Purkyňova 446

547 01 Náchod

IČO 26000202

PŘÍLOHA ŘÁDNÉ ÚČETNÍ ZÁVĚRKY K 31. 12. 2017

Zpracoval: RNDr. Bc. Jan Mach

V Náchodě dne 30. 5. 2018.

Kreston A&CE Audit, s.r.o.
KRESTON A&CE
Oprávnění KAČR č. 007
3.

ÚČETNÍ VÝKAZY – PŘÍLOHA K ÚČETNÍ ZÁVĚRCE

1 Účetní období

Tato řádná účetní závěrka byla zpracována za účetní období od 1. 1. 2017 do 31. 12. 2017.

2 Vznik účetní jednotky

Oblastní nemocnice Náchod a. s. byla zapsána do obchodního rejstříku vedeného u Krajského soudu v Hradci Králové v oddílu B, vložce číslo 2333 dne 12. 11. 2003.

3 Předmět podnikání:

poskytování zdravotních služeb podle zákona č. 372/2011 Sb., o zdravotních službách

činnost účetních poradců, vedení účetnictví, vedení daňové evidence

hostinská činnost

podnikání v oblasti nakládání s nebezpečnými odpady

výroba, obchod a služby neuvedené v přílohách 1 až 3 živnostenského zákona

4 Změny a dodatky provedené v období v zápisu do obchodního rejstříku

Na základě usnesení jediného akcionáře ze dne 11. 4. 2017 došlo k odvolání členů dozorčí rady MUDr. Leoše Voborníka a MUDr. Antonína Housy.

Na základě usnesení jediného akcionáře ze dne 6. 6. 2017 došlo k odvolání zmocnění Ing. Zuzany Bartošové k zastupování společnosti Zdravotnický holding Královéhradeckého kraje a.s. při výkonu funkce člena představenstva společnosti Oblastní nemocnice Náchod a.s. ke dni 6. 6. 2017.

Na základě usnesení jediného akcionáře ze dne 6. 6. 2017 došlo ke zmocnění Ing. Mariana Tomášika, MBA k zastupování společnosti Zdravotnický holding Královéhradeckého kraje a.s. při výkonu funkce člena představenstva společnosti Oblastní nemocnice Náchod a.s. ke dni 7. 6. 2017.

Na základě usnesení jediného akcionáře ze dne 13. 7. 2017 došlo k odvolání Ing. Zbyňka Chotěborského z představenstva společnosti Oblastní nemocnice Náchod a.s. ke dni 1. 8. 2017.

Na základě usnesení jediného akcionáře ze dne 13. 7. 2017 došlo ke zvolení Ing. Ivany Urešové, MBA do představenstva společnosti Oblastní nemocnice Náchod a.s. ke dni 1. 8. 2017.

Na základě usnesení představenstva společnosti Oblastní nemocnice Náchod a.s. ze dne 1. 8. 2017 došlo ke zvolení Ing. Ivany Urešové, MBA předsedkyní představenstva Oblastní nemocnice Náchod a.s.

Kreston A&CE Audit, s.r.o.
KRESTON A&CE
Oprávnění KAČR č. 007
3.

5 Představenstvo a dozorčí rada k 31. 12. 2016

Předsedkyně představenstva:	Ing. Ivana Urešová, MBA
Místopředseda představenstva:	Ing. Lukáš Hartwich
Člen představenstva:	Zdravotnický holding Královéhradeckého kraje a.s.

Zdravotnický holding Královéhradeckého kraje a.s. zastupuje při výkonu funkce Ing. Marian Tomášik, MBA.

Společnost zastupuje samostatně předseda nebo místopředseda představenstva.

Předseda dozorčí rady:	JUDr. Miroslav Antl
Člen dozorčí rady:	Ing. Jiří Hanuš
Člen dozorčí rady:	Eva Smolová
Člen dozorčí rady:	MUDr. Jaroslav Vokůrka
Člen dozorčí rady:	Ing. Marcela Franková
Člen dozorčí rady:	MUDr. Marcel Maršík

6 Základní kapitál, akcionářská struktura

Základní kapitál k 31. 12. 2017 činil 63.366.000,- Kč a byl rozvržen na 1.057 kusů kmenových akcií na jméno ve jmenovité hodnotě 48 tis. Kč, 6 kusů kmenových akcií na jméno ve jmenovité hodnotě 480 tis. Kč, 90 kusů kmenových akcií na jméno ve jmenovité hodnotě 100 tis. Kč a 15 kusů kmenových akcií na jméno ve jmenovité hodnotě 50 tis. Kč.

Akcie byly upsány jediným akcionářem společnosti. Základní kapitál byl plně splacen.

Jediným akcionářem společnosti je Zdravotnický holding Královéhradeckého kraje, a.s.

Společnost jako osoba řízená uzavřela dne 28. 8. 2006 se Zdravotnickým holdingem Královéhradeckého kraje a.s. ovládací smlouvu. Ovládací smlouva byla publikována v Obchodním věstníku dne 30. 8. 2006. Ovládací smlouva byla Dohodou o ukončení ovládací smlouvy ukončena k 31. 12. 2010.

Společnost nemá uzavřenu smlouvu o převodech zisku.

7 Účetní jednotky, v nichž má společnost podstatný nebo rozhodující vliv

K 31. 12. 2016 neměla společnost Oblastní nemocnice Náchod a.s. žádnou majetkovou účast v jiné společnosti.

Kreston A&CE Audit, s.r.o.
KRESTON A&CE
Oprávnění KAČR č. 007
3.

8 Zahájení činnosti

Činnost Oblastní nemocnice Náchod a. s. byla zahájena k 1. 1. 2004, kdy nabylo platnosti rozhodnutí o registraci nestátního zdravotnického zařízení. K 1. 1. 2004 byli do Oblastní nemocnice Náchod a. s. převedeni pracovníci na základě dohody o delimitaci z Oblastní nemocnice Náchod, příspěvkové organizace Královéhradeckého kraje.

9 Popis organizační struktury

Schéma organizační struktury je uvedeno v příloze č. 1.

10 Průměrný přepočtený počet zaměstnanců, výše osobních nákladů, správní náklady

Rok	2016	2017
Lékaři	178,22	183,69
Farmaceuti	3,00	3,00
§5+§6	540,75	568,04
§7-21a (Díl 1)	95,40	97,42
§22-28 (Díl 2)	44,65	47,42
§29-42 (Díl 3)	194,78	157,02
JOP SŠ a VŠ §43	1,21	3,55
THP	107,49	104,81
Dělníci	104,54	123,61
Průměrný přepočtený počet zaměstnanců	1.270,04	1.288,56

§5+§6 všeobecná sestra, porodní asistentka

§7-21a radiologický asistent, zdravotní laborant, nutriční terapeut, zdravotnický záchranář, eugoterapeut

§22-28 fyzioterapeut, odborný pracovník v laborator. metodách a v přípravě léčivých přípravků, biomedic. inženýr

§29-42 zdravotnický asistent, ošetřovatel, laboratorní pracovník, sanitář

Rok	2016	2017
Výše osobních nákladů na zaměstnance v tis. Kč	686.271	796.770

Kreston A&CE Audit, s.r.o.
KRESTON A&CE
Oprávnění KAČR č. 007
3.

Odměny členům představenstva a dozorčí rady byly vyplaceny v období od 1. 1. 2017 do 31. 12. 2017 ve výši 2.603 tis. Kč.

Oblastní nemocnice Náchod a. s. nemá žádné penzijní závazky k bývalým členům statutárních a dozorčích orgánů.

Správní náklady v období od 1. 1. 2017 do 31. 12. 2017 v tis. Kč	
osobní náklady	58.664
ostatní správní náklady	26.266
Celkem	84.930

11 Půjčky, úvěry členům statutárních, řídících a dozorčích orgánů

Oblastní nemocnice Náchod a. s. neposkytla k 31. 12. 2017 žádný úvěr, půjčku, zajištění a ostatní plnění jak v peněžní, tak v nepeněžní formě osobám, které jsou statutárním orgánem, členy statutárních nebo jiných řídících a dozorčích orgánů včetně bývalých osob a členů těchto orgánů.

12 Informace o aplikaci obecných účetních zásad, o použitých účetních metodách, způsobech oceňování a odpisování

Oblastní nemocnice Náchod a. s. vede účetnictví v souladu se zákonem č. 563/1991 Sb., o účetnictví, vyhláškou č. 500/2002 Sb., kterou se provádějí některá ustanovení zákona č. 563/1991 Sb., o účetnictví, ve znění pozdějších předpisů, pro účetní jednotky, které jsou podnikateli účtujícími v soustavě podvojného účetnictví, v platném znění, a Českými účetními standardy.

V období 2017 bylo přistoupeno k účtování ostatní rezervy na nevyčerpanou dovolenou. Stav rezervy zjištěný k 31.12.2016 byl proúčtován proti jinému výsledku hospodaření minulých let (rozvahový řádek A.IV.3.), meziroční změna rezervy pak byla zaúčtována do nákladů běžného období (řádek výkazu zisku a ztráty F.4.). Viz následující body 13.7 Vlastní kapitál a 13.8 Rezervy.

12.1. Dlouhodobý majetek

Dlouhodobý hmotný a dlouhodobý nehmotný majetek je oceňován pořizovací cenou.

Ve stálých aktivech vede Oblastní nemocnice Náchod a.s. nehmotný majetek s dobou použitelnosti delší než jeden rok a v ocenění vyšším než 60 tis. Kč.

Samostatné movité věci a soubory movitých věcí se samostatným technicko-ekonomickým určením, s dobou použitelnosti delší než jeden rok a v ocenění vyšším než 40 tis. Kč jsou vedeny jako dlouhodobý hmotný majetek.

Kreston A&CE Audit, s.r.o.
KRESTON A&CE
Oprávnění KAČR č. 007
3.

Nově pořízený dlouhodobý nehmotný a hmotný majetek je zařazen do třídy dle „SKP". Odpisy se účtují měsíčně, odpisování je zahájeno v měsíci následujícím po uvedení majetku do užívání.

V souladu s § 56 odst. 3 vyhl. č. 500/2002 Sb., kterou se provádějí některá ustanovení zákona č. 563/1991 Sb., o účetnictví, ve znění pozdějších předpisů, pro účetní jednotky, které jsou podnikateli účtujícími v soustavě podvojného účetnictví ve znění vyhlášek č. 472/2003 Sb., č. 397/2005 Sb., č. 349/2007 Sb., č. 469/2008 Sb., č. 419/2010 Sb., č. 413/2011 Sb., č. 467/2013 Sb., č. 293/2014 Sb. a č. 250/2015 Sb. byla dne 28. února 2017 provedena aktualizace odpisového plánu dlouhodobého majetku Oblastní nemocnice Náchod a.s. tak, aby účetnictví podávalo věrný a poctivý obraz předmětu účetnictví.

V rámci aktualizace odpisového plánu provedeného pracovníky technického úseku a úseku ICT byla u jednotlivých položek dlouhodobého majetku znovu posouzena jeho životnost a dle této skutečnosti upravena délka účetních odpisů. Jako nejvhodnější metoda odepisování byla zvolena metoda lineární.

12.1.1 Drobný hmotný a nehmotný majetek

O movitých věcech s oceněním do 40 tis. Kč je účtováno jako o zásobách (náklady na jeho pořízení jsou účtovány jako spotřeba materiálu). „Drobný" hmotný majetek je veden v operativní evidenci od 750 Kč, jejíž celková hodnota (historické pořizovací ceny) je zachycena na zvláštních podrozvahových účtech.

Náklady na pořízení nehmotného majetku s oceněním do 60 tis. Kč jsou účtovány jako náklady na ostatní služby. „Drobný" nehmotný majetek je veden v operativní evidenci, jejíž celková hodnota (historické pořizovací ceny) je zachycena na zvláštních podrozvahových účtech.

12.1.2 Dlouhodobý finanční majetek

K datu 31. 12. 2017 společnost nevlastnila žádný dlouhodobý finanční majetek.

Zásoby

Zásoby krve a vlastních krevních výrobků jsou vedeny v maximálních cenách dle platného sazebníku VZP pro dané období.

Zásoby prakticky veškerého zdravotnického materiálu jsou vedeny způsobem „B" z důvodu přímých dodávek na jednotlivá oddělení zajišťovaných Centrální zdravotnickou zadavatelskou s.r.o., obdobně je tomu i u léků a jejich dodávek zajišťovaných Královéhradeckou lékárnou a.s.

K rozvahovému dni je prováděna inventura nespotřebovaných zásob léků a zdravotnického materiálu na jednotlivých odděleních nemocnice. O stav zjištěný inventurou je v nákladech ponižována roční spotřeba uvedených zásob a zvyšován jejich stav na skladě.

Ostatní

Při transakcích v běžném období nebyla použita cizí měna. Majetek a závazky v cizí měně společnost k datu účetní závěrky nevlastnila.

Kreston A&CE Audit, s.r.o.
KRESTON A&CE
Oprávnění KAČR č. 007
3.

K 31. 12. 2017 společnost nevlastnila majetek, který by se podle českých účetních předpisů oceňoval reálnou hodnotou.

Při sestavování účetní závěrky byly použity odborné odhady. Na vyúčtování zdravotní péče se zdravotními pojišťovnami za 1. a 2. pololetí 2017 byly tvořeny dohadné položky ve výši -5.000 tis. Kč (21.300 tis. Kč pasivní dohadné položky, 16.300 tis. Kč aktivní dohadné položky)

K 31. 12. 2017 byly vytvořeny opravné položky k pohledávkám na základě posouzení jejich bonity. Obecně jsou tvořeny 100 % opravné položky k pohledávkám po splatnosti více než jeden rok a 50 % opravné položky k pohledávkám po splatnosti více než 6 měsíců.

13 Doplňující informace k Rozvaze

Dlouhodobý hmotný a nehmotný majetek (v tis. Kč)

Účet*	013	021	0223000	0224000	0225000
PC k 1. 1. 2017	34727	38912	7414	13889	236418
Přírůstky	3537	4079	3221	358	20510
Úbytky	-	903	85	49	20573
PC k 31. 12. 2017	38264	42088	10550	14198	236355
Oprávky k 1. 1. 2017	26645	5490	2065	11925	162112
Oprávky k 31. 12. 2017	29864	6628	2525	12364	158593
Zůstatková cena k 1. 1. 2017	8082	33422	5349	1964	74306
Zůstatková cena k 31. 12. 2017	8400	35460	8025	1834	77762

* 013 software
021 budovy, stavby
022.3000-1 energetické a hnací stroje
022.4000-1 pracovní stroje a zařízení
022.5000-2 zdravotnická a ostatní technika

Kreston A&CE Audit, s.r.o.
KRESTON A&CE
Oprávnění KAČR č. 007
3.

Přehled nejvýznamnějších přírůstků pořízených z vlastních zdrojů v tis. Kč:

název	**částka**
Sestava endoskopická	5.329
Systém parkovací	2.123
RTG přístroj s C ramenem	1.933
Síto laparoskopické	667
Kampaňový WEB pro potřeby HR pro ONN a.s.	626
Zdroj elektrický S150	624
Ultrazvuk Hitachi-Aloka	537
Automobil Octavia Combi	468
Ventilátor plicní Hamilton	455
Ventilátor plicní Hamilton	455

Společnost čerpala v období 2017 investiční dotaci na pořízení magnetické rezonance ve výši 805.860,- Kč. Viz bod 15.1.

Vyřazován byl majetek zastaralý, dále nevyužitelný, resp. majetek, jehož oprava by byla vysoce nákladná a nerentabilní.

Nejvýznamnější úbytky v pořizovacích cenách v tis. Kč:

RTG skiaskopickoskiagrafický komplet POLYSTAR	12.347
CHIROSPEKTRA II s digitalizací	4.453
Přístroj DSX AUTOMATED SYSTEM	1.890
Ventilátor plicní SV 300A	328
Osobní vozidlo Citroen Berlingo	254

Kreston A&CE Audit, s.r.o.
KRESTON A&CE
Oprávnění KAČR č. 007
3.

Zásoby

Stav zásob k 31. 12. 2017 v tis. Kč:

- materiál na skladě MTZ-obaly	2
- nespotřebované léky na oddělení	13.979
- nespotřebovaný materiál na oddělení	13.880
- krev a krevní výrobky	3.183
- pracovní terapie	4
- medicinální plyny	44
- potraviny	293
- prádlo ústavní a zaměstnanecké	127
- ostatní	4
zásoby c e l k e m	**31.516**

Dlouhodobé pohledávky

V rámci jiných dlouhodobých pohledávek (rozvahový řádek aktiv C.II.1.5.4) je vykazována kauce ve výši 150.800,- Kč poskytnutá v souvislosti s nájmem nebytových prostor pro administrativu nemocnice a nájmem služebního bytu a dále osobní náklady na poskytnutý stabilizační příspěvek zaměstnancům ve výši 1.463.200,- Kč, který jim byl poskytnut formou zálohy před vznikem nároku na něj. Vybraným zaměstnancům vzniká nárok na stabilizační příspěvek po odpracování 18 měsíců.

Krátkodobé pohledávky

Společnost měla k 31. 12. 2017 celkem 138.460 tis. Kč krátkodobých pohledávek.

13.1.1 Rozdělení pohledávek z obchodních vztahů podle splatnosti v tis. Kč

	2016	**2017**
Ve splatnosti	104.830	117.763
Po spl. do 180 dní	608	3.016
Po spl. 181 – 365 dní	122	124
Po spl. více než 1 rok	338	207
Po spl. více než 2 roky	7.086	7.301
Celkem	**112.984**	**128.411**

U vykazovaných pohledávek byly zjištěny důvody pro tvorbu opravných položek ve výši 7.770 tis. Kč.

Kreston A&CE Audit, s.r.o.
KRESTON A&CE
Oprávnění KAČR č. 007
3.

13.1.2 Pohledávky ke spřízněným osobám:

Zdravotnický holding Královéhradeckého kraje a.s.	193 tis. Kč
Královéhradecká lékárna a.s.	853 tis. Kč
Centrální zdravotnická zadavatelská s.r.o.	58 tis. Kč
Oblastní nemocnice Trutnov a.s.	4 tis. Kč
Městská nemocnice Dvůr Králové nad Labem a.s.	1 tis. Kč

13.1.3 Krátkodobé poskytnuté zálohy

Společnost poskytla k 31. 12. 2017 svým dodavatelům zálohy ve výši 177 tis. Kč, jde o zálohy na energie (67 tis. Kč), CCS karty (23 tis. Kč), na frankovací stroj (20 tis. Kč), služby (39 tis. Kč) a parkovací automat (28 tis. Kč).

Krátkodobý finanční majetek

K 31. 12. 2017 měla společnost krátkodobý finanční majetek v objemu 55.019 tis. Kč, z toho jsou peníze v hotovosti 463 tis. Kč a prostředky na běžných bankovních účtech 54.556 tis. Kč.

V roce 2016 společnost uzavřela dodatek ke smlouvě o kontokorentním úvěru s navýšeným rámcem 75.000 tis. Kč. K 31. 12. 2017 byl tento úvěr čerpán ve výši 9.744 tis. Kč.

Časové rozlišení a dohadné účty aktivní

Řádek rozvahy aktiv D.1. - Náklady příštích období s KZ 6.547 tis. Kč

Z toho:

- předplatné odb. knih a časopisů ve výši 47 tis. Kč
- semináře a školení 40 tis. Kč
- laboratorní služby realizované v r. 2017 ve výši 517 tis. Kč
- služby od společnosti AUTOCONT 246 tis. Kč
- dodávka dlouhodobého drobného majetku (postele s příslušenstvím, matrace) od společnosti PromaReha 1.841 tis. Kč – s ohledem na vysoké mimořádné náklady je rozpuštěno do nákladů během 36 měsíců
- dodávka dalšího drobného dlouhodobého majetku 2.426 tis. Kč – s ohledem na vysoké mimořádné náklady je rozpuštěno do nákladů během 36 měsíců
- pojistné ve výši 654 tis. Kč
- ostatní služby 776 tis. Kč

Kreston A&CE Audit, s.r.o.
KRESTON A&CE
Oprávnění KAČR č. 007
3.

Řádek rozvahy D.3. - Příjmy příštích období s KZ – 5.691 tis. Kč ... z toho

- vypořádání s Vojenskou zdravotní pojišťovnou za rok 2016 ve výši 4.488 tis. Kč
- ostatní zejména vyúčtování energií a služeb

Řádek rozvahy C.II.2.4.5. – Dohadné účty aktivní s KZ 17.073 tis. Kč

Z toho:

- dohadná položka na vyúčtování akutní péče vč. preskripce ČPZP za rok 2016 ve výši 1.900 tis. Kč
- dohadná položka na vyúčtování akutní péče vč. preskripce ZPMV za rok 2016 ve výši 7.300 tis. Kč
- dohadná položka na vyúčtování akutní péče vč. preskripce VoZP za rok 2017 ve výši 7.100 tis. Kč

Vlastní kapitál

Společnost měla k 31.12.2017 vlastní kapitál ve výši 66.821 tis. Kč (k 1. 1. 2017: 148.828 tis. Kč). Z toho činí základní kapitál 63.366 tis. Kč, ostatní kapitálové fondy 138.666 tis. Kč (z toho nepeněžní dary 88.267 tis. Kč, základní kapitál nezapisovaný ve výši 6.065 tis. Kč a dary peněžní 2.333 tis. Kč, základní kapitál při fúzi k 1. 1. 2013 zanikající Oblastní nemocnice Rychnov nad Kněžnou a.s. 42.000 tis. Kč), rezervní fond 4.619 tis. Kč, sociální fond 287 tis. Kč, nerozdělený zisk minulých let 0 tis. Kč, neuhrazená ztráta minulých let (-) 58.110 tis. Kč, jiný výsledek hospodaření minulých let – ztráta (-) 22 432 tis. Kč, která ve výši 21.700 tis. Kč souvisí s prvním účtováním rezervy na nevyčerpanou dovolenou a představuje její stav k 31. 12. 2016, a výsledek hospodaření běžného účetního období ztráta -59.575 tis. Kč.

K 31. 12. 2017 bylo Usnesením jediného akcionáře schváleno použití ostatních kapitálových fondů a nerozděleného zisku minulých let na snížení neuhrazené ztráty minulých let - došlo tak k přeúčtování použitých finančních a věcných darů (ostatní kapitálové fondy) ve prospěch neuhrazené ztráty minulých let ve výši 577 tis. Kč, dále k přeúčtování zužívaných věcných darů od Královéhradeckého kraje (ostatní kapitálové fondy) ve prospěch neuhrazené ztráty minulých let ve výši 7.715 tis. Kč a k přeúčtování nerozděleného zisku minulých let ve prospěch neuhrazené ztráty minulých let ve výši 2.037 tis. Kč.

Rezervy

Celkový stav rezerv je k 31. 12. 2017 ve výši 24 757 tis. Kč (rok 2016: 0 tis. Kč).

V rámci ostatních rezerv je vykázána rezerva na nevyčerpanou dovolenou ve výši 23.504 tis. Kč (částka vč. odvodů SP a ZP k 31. 12. 2017). Do nákladů běžného období (řádek výkazu zisku a ztráty F.4) byla zaúčtována meziroční změna rezervy ve výši 1.804 tis. Kč.

Kreston A&CE Audit, s.r.o.
KRESTON A&CE
Oprávnění KAČR č. 007
3.

Do nákladů běžného období (řádek výkazu zisku a ztráty F.4) byla ve výši 1.253 tis. Kč zaúčtována tvorba rezervy na manažerské odměny.

Rezerva na daň z příjmů právnických osob nebyla za rok 2017 vytvořena, podle propočtu nevznikne společnosti povinnost platit daň z příjmů právnických osob.

Dlouhodobé závazky

13.1.4 Odložená daň z příjmů

Pro výpočet odložené daně byly zváženy všechny dočasné rozdíly mezi daňovými základy aktiv a pasiv a jejich účetními hodnotami pro účely finančních výkazů.

Titulem pro výpočet odložené daně je v daném případě:

- rozdíl mezi účetní zůstatkovou cenou odpisovaného dlouhodobého majetku a jeho daňovou zůstatkovou cenou - vzhledem k přerušení daňových odpisů převyšuje daňová zůstatková cena zůstatkovou cenu účetní;
- neuplatněná daňová ztráta;
- neuplatněný daňový odpočet na podporu odborného vzdělávání

Z obou uvedených titulů je výsledkem odložená daňová pohledávka, která není vzhledem k nejistotě jejího budoucího uplatnění vykazována.

13.1.5 Dlouhodobé závazky – ovládaná nebo ovládající osoba

V rámci dlouhodobých závazků vykazuje společnost závazek z titulu přijaté peněžité zápůjčky od mateřské společnosti ve výši 533 tis. Kč, splátky zápůjčky splatné v roce 2018 v celkové výši 1.043 tis. Kč jsou vykazovány v rámci krátkodobých závazků vůči ovládající osobě. Celková výše nesplacené jistiny zápůjčky tak k 31. 12. 2017 činí 1.576 tis. Kč. Zápůjčka byla poskytnuta ve výši 4.990 tis. Kč za účelem financování nákupu přístrojové techniky. Zápůjčka bude splácena v 60 měsíčních splátkách v období 7/2014 do 6/2019, úroková sazba činí 3%.

13.8.3 Závazky se zůstatkovou dobou splatnosti delší než 5 let

Závazky se zůstatkovou dobou splatnosti delší než 5 let společnost nemá.

Krátkodobé závazky - celkem 300.596 tis. Kč

13.1.6 Krátkodobé závazky z obchodních vztahů (119.737 tis. Kč)

Závazky z obchodních vztahů byly k 31. 12. 2017 ve výši 119.737 tis. Kč.

Závazky po lhůtě splatnosti byly k 31. 12. 2017 ve výši 65.629 tis. Kč.

Kreston A&CE Audit, s.r.o.
KRESTON A&CE
Oprávnění KAČR č. 007
3.

Rozbor závazků z obchodního styku podle splatnosti:

	2016	2017
Ve splatnosti	46.951	54.107
Po spl. do 180 dní	25.426	65.654
Po spl. 181 – 365 dní	-3	-4
Po spl. více než 1 rok	0	-20
Po spl. více než 2 roky	0	0
Celkem	**72.374**	**119.737**

13.1.7 Závazky z obchodních vztahů ke spřízněným osobám

Zdravotnický holding Královéhradeckého kraje a.s. 7.309 tis. Kč

Královéhradecká lékárna a.s. 19.320 tis. Kč

Centrální zdravotnická zadavatelská s.r.o. 32.175 tis. Kč

Oblastní nemocnice Trutnov a.s. 52 tis. Kč

13.1.8 Závazky – ovládaná nebo ovládající osoba (26.588 tis. Kč)

Společnost měla k 31. 12. 2017 závazek ze zápůjčky od Zdravotnického holdingu Královéhradeckého kraje a.s. ve výši 1.043 (viz bod 13.7.2) a dále závazek vyplývající z odkoupených pohledávek Zdravotnickým holdingem Královéhradeckého kraje a.s. od Královéhradecké lékárny a.s. a Centrální zdravotnické zadavatelské a.s. v celkové výši 25.545 tis. Kč, který je splatný ve čtyřech splátkách do 31. 10. 2018.

13.1.9 Závazky k zaměstnancům (40.684 tis. Kč) a závazky ze sociálního a zdravotního pojištění (22.484 tis. Kč)

Společnost měla k 31. 12. 2017 závazky k zaměstnancům ve výši 40.684 tis. Kč, závazky z pojistného na sociální zabezpečení a příspěvku na státní politiku zaměstnanosti v objemu 15.354 tis. Kč, závazky k veřejnému zdravotnímu pojištění ve výši 7.130 tis. Kč, jedná se o závazky vyplývající z výplat zaměstnanců za prosinec 2017, které byly uhrazeny v lednu 2018.

13.1.10 Stát – daňové závazky a dotace (53.640 tis. Kč)

V rámci řádku rozvahy C.II.8.5 - Stát daňové závazky a dotace jsou vykazovány:

- daňový závazek - daň ze závislé činnosti ve výši 7.059 tis. Kč
- daňový závazek - srážková daň ve výši 43 tis. Kč
- nevyčerpaná část dotace na projekt Pořízení magnetické rezonance pro Oblastní nemocnici Náchod a.s. a vybudování provozu magnetické rezonance, včetně investic vyvolaných v souvislosti s přesunem stávajících provozů, realizace nezbytných stavebních úprav a zajištění technologických částí nutných pro provoz magnetické rezonance v areálu Oblastní nemocnice

Kreston A&CE Audit, s.r.o.
KRESTON A&CE
Oprávnění KAČR č. 007
3.

- Náchod a.s. na adrese Purkyňova 446, 547 01 Náchod od Královéhradeckého kraje 45.194 tis. Kč
- nevyčerpaná část dotace na projekt Zvýšení odměňování vybraných nelékařských zdravotnických pracovníků ve směnném provozu - KHK1.344 tis. Kč

celkem **53.640 tis. Kč**

Společnost nemá evidovány po splatnosti žádné daňové nedoplatky u místně příslušného finančního úřadu, ani žádné nedoplatky pojistného na sociální zabezpečení a zdravotní pojištění.

13.1.11 Jiné závazky (3.988 tis. Kč)

Jiné krátkodobé závazky činily k 31. 12. 2017 celkem 3.988 tis. Kč. Jde o závazky z titulu úschovy peněz nemocných a závazky z titulu příspěvků na penzijní připojištění, důchodové spoření a životní pojištění zaměstnanců.

Časové rozlišení a dohadné účty pasivní

Řádek rozvahy C.II.8.6. - Dohadné účty pasivní s konečným zůstatkem ve výši 22.070 tis. Kč, z toho:

- dohadná položka na vyúčtování akutní péče vč. preskripce VZP za rok 2017 ve výši 18.200 tis. Kč
- dohadná položka na vyúčtování akutní péče vč. preskripce OZP za rok 2017 ve výši 800 tis. Kč
- dohadná položka na vyúčtování akutní péče vč. preskripce ZPŠ za rok 2017 ve výši 2.300 tis. Kč

Řádek rozvahy D.1. – Výdaje příštích období ve výši 245 tis. Kč, z toho:

- v lednu 2018 přijatá faktura za stravenky ve výši 245 tis. Kč

Řádek rozvahy C.I.2-Výnosy příštích období s konečným zůstatkem 74 tis. Kč, z toho:

- předplacené nájemné – služební byty 5 tis. Kč
- předplacené nájemné KHL 18 tis. Kč
- předplacené parkovné 51 tis. Kč

14 Doplňující údaje k Výkazu zisku a ztráty

Hospodářský výsledek běžného účetního období činí k 31. 12. 2017:

- před zdaněním -59.575 tis. Kč
- po zdanění -59.575 tis. Kč

Kreston A&CE Audit, s.r.o.
KRESTON A&CE
Oprávnění KAČR č. 007
3.

Tržby z prodeje služeb celkem ve výši 1.084.408 tis. Z toho poskytování zdravotní péče hrazené zdravotními pojišťovnami ve výši 1.066.375 tis. Kč, ostatní služby (např. léčení cizinců, úhrady pohotovostních poplatků, mytí laboratorního skla, sterilizace, nakládání s nebezp. odpady, pronájem, tržby z prodeje stravování) ve výši 18.033 tis. Kč.

Aktivace materiálu a zboží ve výši 18.751 tis. Kč představuje zpracování krve na transfúzní stanici.

Na řádku III.3. - Jiné provozní výnosy (121.005 tis. Kč) jsou zachyceny provozní dotace KHK v celkové výši 105.680 tis. Kč.

Náklady za služby v celkové výši 146.891 tis. Kč představují tyto položky:

- opravy a udržování ve výši 20.481 tis. Kč
- cestovné ve výši 1.960 tis. Kč
- nájemné ve výši 24.728 tis. Kč
- praní prádla, úklid a ostraha ve výši 27.946 tis. Kč
- stravování ve výši 20.642 tis. Kč
- ostatní služby ve výši 51.134 tis. Kč

V nákladech na služby je mj. zachyceno nájemné dle smlouvy o nájmu majetku uzavřené s Královéhradeckým krajem dne 1. 10. 2010 v celkové výši 11.687 tis. Kč. Nájemné bylo uhrazeno.

V jiných provozních nákladech bylo účtováno mj. účtováno o pokutách a penále ve výši 17 tis. Kč, odpisu pohledávky ve výši 108 tis. Kč, dále o nákladech na zákonné pojištění odpovědnosti zaměstnavatele za škodu (2.377 tis. Kč), poplatcích a paušálech ve výši 148 tis. Kč.

15 Další informace

Dotace investiční – celkem 805 tis. Kč

Společnost v roce 2017 z rozpočtu Královéhradeckého kraje obdržela dotaci na pořízení magnetické rezonance do Nemocnice Náchod ve výši 46.000 tis. Kč. Z této dotace k 31. 12. 2017 čerpala investiční dotaci v objemu 805.860 Kč.

Dotace neinvestiční – celkem 108.958 tis. Kč

Královéhradecký kraj poskytl v roce 2017 společnosti neinvestiční dotaci celkem ve výši 100.596.676 Kč za poskytování veřejné služby. Z toho na úhradu veřejné služby pro běžné účetní období ve výši 57.277.929 Kč a mimořádné vyrovnávací platby ve výši 43.318.747 Kč na částečné vyrovnání rozdílu mezi náklady za plnění závazku veřejné služby v letech minulých.

Královéhradecký kraj poskytl v roce 2017 dále dotaci z rozpočtu Královéhradeckého kraje v rámci dotačního programu MZ ČR ke stabilizaci vybraných zdravotnických nelékařských pracovníků ve

KRESTON A&CE
Oprávnění KAČR č. 007
3.

směnném provozu ve výši 6.428.253,36 Kč. Z této dotace bylo čerpáno 5.083.714,78 Kč a 1.344.538,58 Kč vráceno na účet Královéhradeckého kraje v lednu 2018.

Na úhradu provozních nákladů za vedení registru onkologických pacientů (NOR) v roce 2017 společnost obdržela od FN HK provozní příspěvek ve výši 250.000,00 Kč.

Ze státního rozpočtu byla přijata dotace na rezidenční místa ve výši 3.027.806 Kč.

Podrozvahová evidence

Dále uvedené hodnoty vyjadřují historické pořizovací ceny bez zohlednění opotřebení.
Společnost užívá úplatně nemovité a movité věci Královéhradeckého kraje v celkové hodnotě 1.191.500 tis. Kč k 31. 12. 2017 na základě nájemních smluv.
Společnost užívá úplatně movité věci Zdravotnického holdingu Královéhradeckého kraje a.s. v celkové hodnotě pořizovací ceny 60.110 tis. Kč k 31. 12. 2017 na základě nájemních smluv.
Dále má společnost majetek ve výpůjčce v objemu 110.079 tis. Kč.
V podrozvaze je veden také movitý majetek pořízený z dotací od Královéhradeckého kraje ve výši 77.286 tis. Kč.
„Drobný" hmotný majetek je veden v operativní evidenci od 3 tis. Kč, jejíž celková hodnota je zachycena na zvláštních podrozvahových účtech s konečným zůstatkem ve výši 86.121 tis. Kč.
„Drobný" nehmotný majetek je veden v operativní evidenci, jejíž celková hodnota je zachycena na zvláštních podrozvahových účtech s konečným zůstatkem ve výši 1.620 tis. Kč.

Majetek s omezením vlastnického práva

Majetek společnosti není zatížen žádným omezením vlastnického práva.

Soudní spory

Oblastní nemocnice Náchod a.s. eviduje k datu 31. 12. 2017 následující soudní spory:

1. Soudní spor s VZP – společnost žaluje o zaplacení výkonů roku 2009 ve výši 6.782 tis. Kč, dosud nebylo pravomocně rozhodnuto (nebylo rozhodnuto ani prvoinstančně).

Nemocnice je pro případná plnění ze soudních sporů pojištěna.

15.6 Informace o transakcích se spřízněnými osobami

- Mezi Královéhradeckým krajem a Oblastní nemocnicí Náchod a.s. nadále trvá nájemní smlouva ze dne 1. 10. 2010 na dobu neurčitou. Z nájemní smlouvy bylo v roce 2017 poskytnuto plnění nájemného ve výši 11.687 tis. Kč, (z toho nemocnice Náchod 8.464 tis. Kč a nemocnice Rychnov nad Kněžnou 3.223 tis. Kč) a náklady na opravu a údržbu pronajatého majetku činily 4.120 tis. Kč. Nadále trvá i Smlouva o výpůjčce hmotného majetku ze dne 18. 12. 2007.

Kreston A&CE Audit, s.r.o.
KRESTON A&CE
Oprávnění KAČR č. 007
3.

- S Centrální zdravotnickou zadavatelskou s.r.o. je uzavřena kupní smlouva na dodávky zdravotnického materiálu v rámci centrálního zásobování nemocnic a poskytování služeb v celkovém objemu za období 2017 ve výši 99.559 tis. Kč vč. DPH.
- Se Zdravotnickým holdingem Královéhradeckého kraje a.s. bylo uzavřeno 9 nájemních smluv na nájem movitých věcí – zdravotnických přístrojů, které jsou ve vlastnictví ZH KHK. Roční nájemné z těchto smluv činí 8.259 tis. Kč vč. 21% DPH. Dále byla s mateřskou společností uzavřena smlouva o peněžité zápůjčce ve výši 4.990 tis. Kč – viz bod 13.7.2.
- S Královéhradeckou lékárnou a.s. byla uzavřena Rámcová kupní smlouva ze dne 1. 9. 2008 na dodávky léčiv, zdravotnických prostředků a laboratorního materiálu v celkovém objemu 53.157 tis. Kč vč. DPH za období 2017.

Náklady na odměny statutárnímu auditorovi

Cena za audit účetní závěrky k 31. 12. 2017 byla dohodnuta ve výši 180 tis. Kč bez DPH. Jiné služby nebyly auditorskou společností poskytnuty.

Ostatní významné události účetního období 2017

Společnost obdržela mimořádné vyrovnávací platby ve výši 43.318.747 Kč na vyrovnání rozdílu mezi náklady za plnění závazku veřejné služby v minulých letech – viz bod 15.2.

Významné události, které se staly mezi rozvahovým dnem a okamžikem sestavení závěrky

Pro rok 2018 byla Zastupitelstvem Královéhradeckého kraje schválena pro Oblastní nemocnici Náchod a.s. neinvestiční dotace ve výši 44.364.117,- Kč.

Na březnové jednání Zastupitelstva Královéhradeckého kraje bylo schváleno navýšení vyrovnávací platby za plnění závazku veřejné služby pro Oblastní nemocnici Náchod a.s. pro rok 2018 o 22.449.230,- Kč.

Na květnovém jednání Zastupitelstva Královéhradeckého kraje bylo schváleno navýšení vyrovnávací platby za plnění závazku veřejné služby pro Oblastní nemocnici Náchod a.s. pro rok 2018 o dalších 25.465.468,- Kč.

K 31. 12. 2017 skončilo členství Ing. Lukáše Hartwicha v představenstvu společnosti. K 1. 2. 2018 byl členem představenstva zvolen RNDr. Bc. Jan Mach, který byl následně zvolen místopředsedou představenstva společnosti.

Vypořádání ztráty běžného účetního období

Společnost navrhla vypořádání ztráty běžného účetního období převodem na neuhrazenou ztrátu minulých let.

Kreston A&CE Audit, s.r.o.
KRESTON A&CE
Oprávnění KAČR č. 007
3.

ÚČETNÍ VÝKAZY – PŘÍLOHA K ÚČETNÍ ZÁVĚRCE

Součástí Přílohy řádné účetní závěrky k 31. 12. 2017 jsou:

Organizační struktura Oblastní nemocnice Náchod a.s.

Přehled o změnách vlastního kapitálu k 31. 12. 2017

Přehled o peněžních tocích k 31. 12. 2017

V Náchodě dne 30. 5. 2018

.....
Ing. Ivana Urešová, MBA
předsedkyně představenstva

.....
RNDr. Bc. Jan Mach
místopředseda představenstva

Kreston A&CE Audit, s.r.o.
KRESTON A&CE
Oprávnění KAČR č. 007
3.

ÚČETNÍ VÝKAZY – ORGANIZAČNÍ STRUKTURA

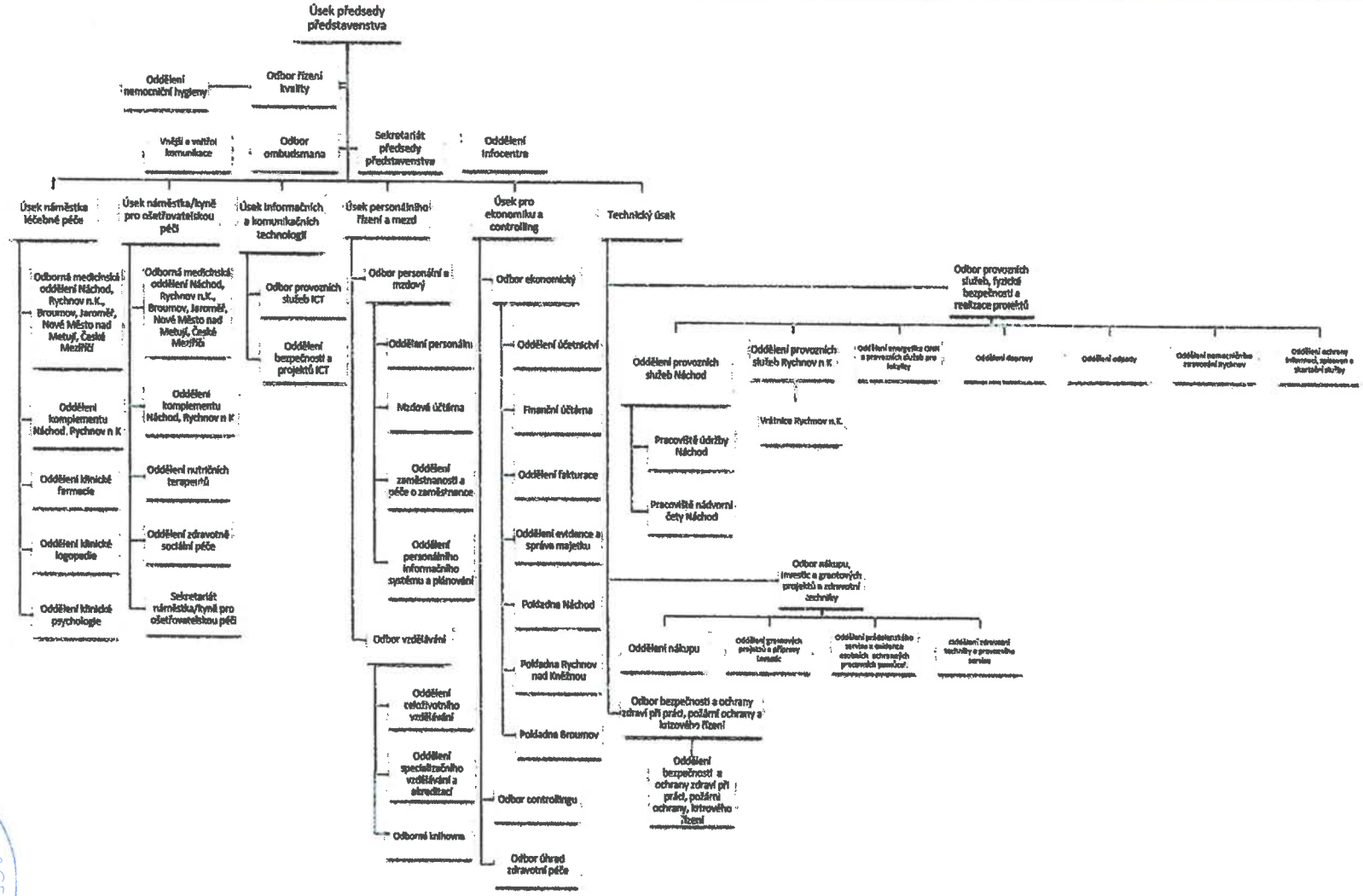

Kreston A&CE Audit, s.r.o.
KRESTON A&CE
Oprávnění KAČR č. 007
3.

ÚČETNÍ VÝKAZY – ORGANIZAČNÍ STRUKTURA

Odborná medicínská oddělení

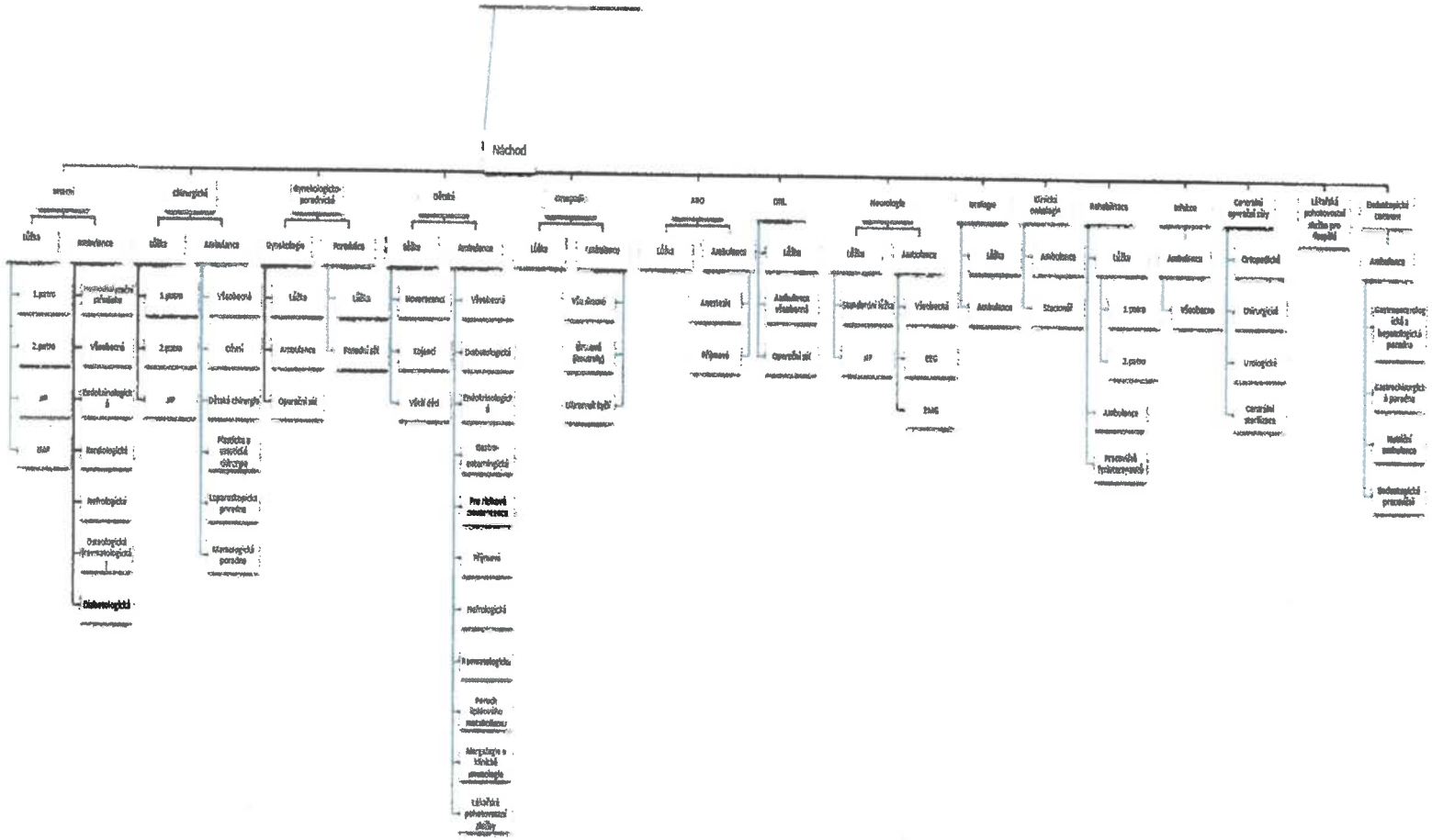

Kreston A&CE Audit s.r.o.
KRESTON A&CE
Oprávnění KAČR č. 007

ÚČETNÍ VÝKAZY – ORGANIZAČNÍ STRUKTURA

Odborná medicínská oddělení

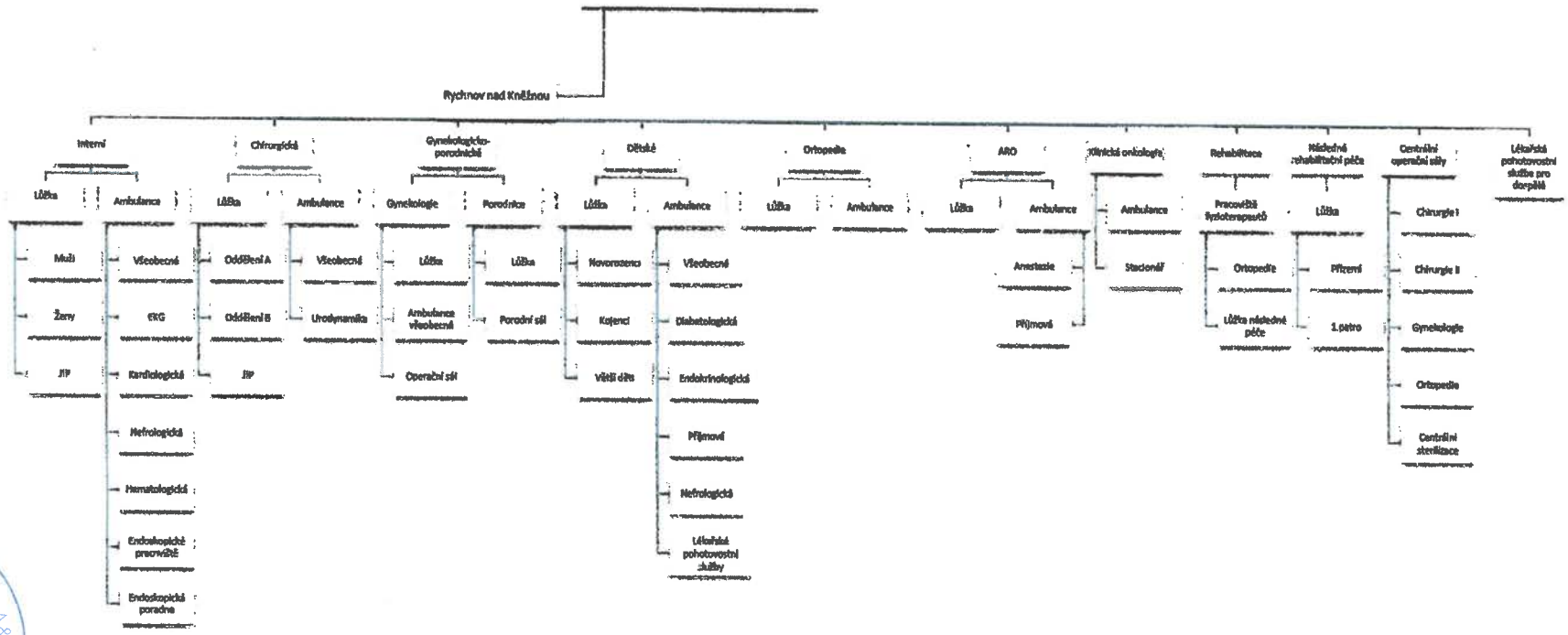

Kreston A&CE Audit, s.r.o.
KRESTON A&CE
Oprávnění KAČR č. 007
3.

ÚČETNÍ VÝKAZY – ORGANIZAČNÍ STRUKTURA

Odborná medicínská oddělení

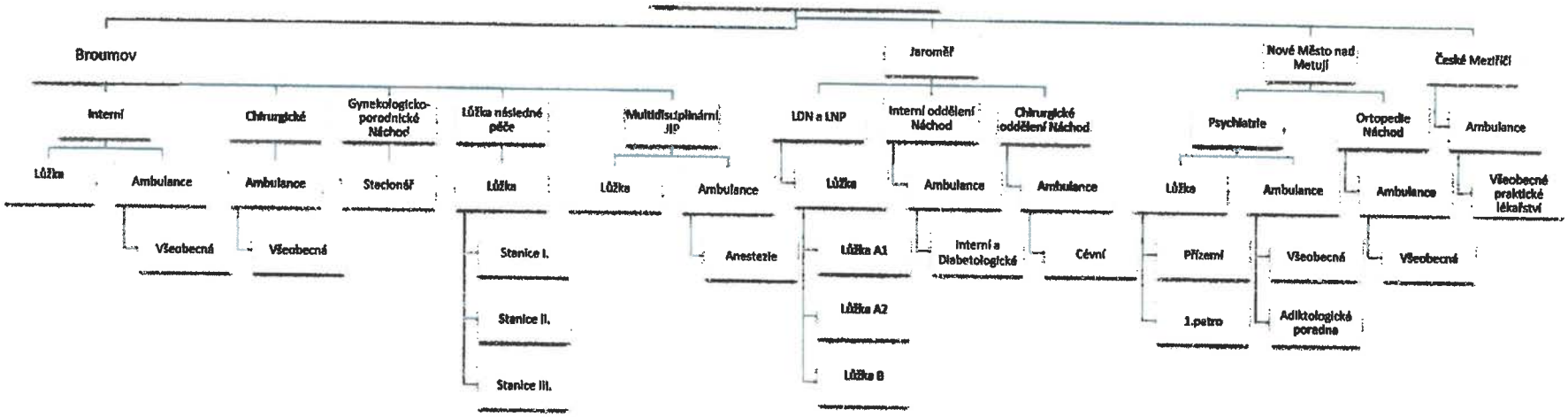

Kreston A&CE Audit, s.r.o.
KRESTON A&CE
Oprávnění KAČR č. 007
3.

ÚČETNÍ VÝKAZY – ORGANIZAČNÍ STRUKTURA

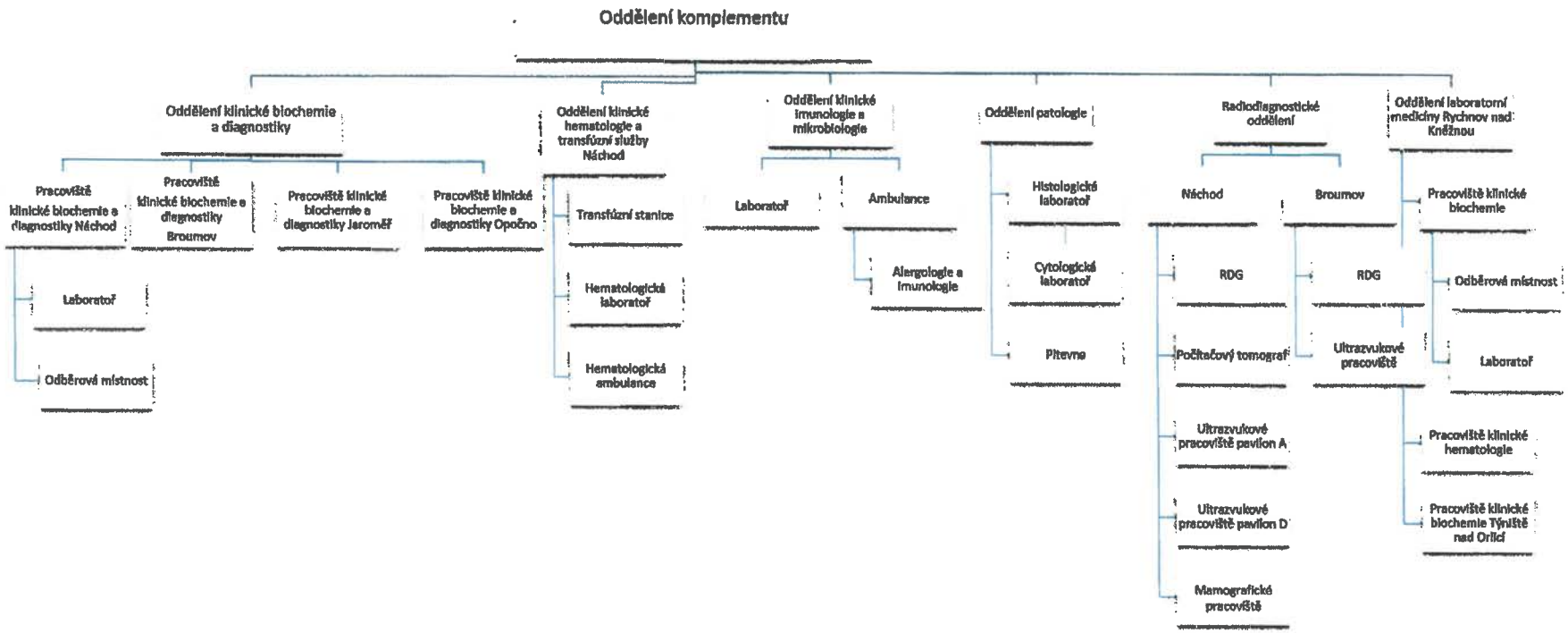

Kreston A&CE Audit, s.r.o.
KRESTON A&CE
Oprávnění KAČR č. 007
3.

ÚČETNÍ VÝKAZY – PŘEHLED O ZMĚNÁCH VLASTNÍHO KAPITÁLU

PŘEHLED O ZMĚNÁCH VLASTNÍHO KAPITÁLU

(v celých tisících Kč)

za období: **od 1.1.2017 do 31.12.2017**

IČO
26000202

Obchodní firma a sídlo účetní jednotky

Oblastní nemocnice Náchod a.s.

Purkyňova 446
Náchod
547 01

		Počáteční zůstatek	Zvýšení	Snížení	Konečný zůstatek
A.	Základní kapitál zapsaný v obchodním rejstříku	63 366	0	0	63 366
B.	Vlastní podíly	0	0	0	0
C.	Základní kapitál nezapsaný v obchodním rejstříku	0	0	0	0
*	**Základní kapitál celkem**	**63 366**	**0**	**0**	**63 366**
D.	Ážio	0	0	0	0
E.	Ostatní kapitálové fondy	146 958	0	8 292	138 666
F.	Oceňovací rozdíly z přecenění majetku a závazků	0	0	0	0
G.	Oceňovací rozdíly z přecenění při přeměnách obchodních korporací	0	0	0	0
H.	Rozdíly z přeměn obchodních korporací	0	0	0	0
I.	Rozdíly z ocenění při přeměnách obchodních korporací	0	0	0	0
*	**Ážio a kapitálové fondy celkem**	**146 958**	**0**	**8 292**	**138 666**
J.	Ostatní rezervní fondy	4 619	0	0	4 619
K.	Statutární a ostatní fondy	287	0	0	287
*	**Fondy ze zisku**	**4 906**	**0**	**0**	**4 906**
L.	Nerozdělený zisk minulých let	2 037	0	2 037	0
M.	Neuhrazená ztráta minulých let	-57 504	10 329	10 935	-58 110
N.	Jiný výsledek hospodaření minulých let	0	0	22 432	-22 432
*	**Výsledek hospodaření minulých let celkem**	**-55 467**	**10 329**	**35 404**	**-80 542**
O.	Výsledek hospodaření běžného účetního období	-10 935	10 935	59 575	-59 575
P.	Rozhodnuto o zálohové výplatě podílů na zisku	0	0	0	0
*	**Vlastní kapitál celkem**	**148 828**	**21 264**	**103 271**	**66 821**

Okamžik sestavení účetní závěrky:	Podpisový záznam statutárního orgánu účetní jednotky:
30.5.2018	

Kreston A&CE Audit, s.r.o.
KRESTON A&CE
Oprávnění KAČR č. 007
3.

ÚČETNÍ VÝKAZY – PŘEHLED O PENĚŽNÍCH TOCÍCH

PŘEHLED O PENĚŽNÍCH TOCÍCH

(výkaz cash-flow)

(v celých tisících Kč)

za období: od 1.1.2017 do 31.12.2017

IČO: 26000202

Obchodní firma a sídlo účetní jednotky

Oblastní nemocnice Náchod a.s.

Purkyňova 446
Náchod
547 01

P.	**Stav peněžních prostředků a peněžních ekvivalentů na začátku účetního období**	**60 925**
	Peněžní toky z hlavní výdělečné činnosti (provozní činnost)	
Z.	Účetní zisk nebo ztráta před zdaněním	-59 575
A. 1.	**Úpravy o nepeněžní operace**	**29 115**
A. 1. 1.	Odpisy stálých aktiv, umořování oceňovacího rozdílu a goodwillu	25 594
A. 1. 2.	Změna stavu opravných položek, rezerv	3 324
A. 1. 3.	Zisk (ztráta) z prodeje stálých aktiv	-44
A. 1. 4.	Výnosy z podílů na zisku	0
A. 1. 5.	Vyúčtované nákladové úroky s výjimkou úroků zahrnovaných do ocenění dlouhodobého majetku a vyúčtované výnosové úroky	241
A. 1. 6.	Případné úpravy o ostatní nepeněžní operace	0
A. *	**Čistý peněžní tok z prov.činnosti před zdaněním a změnami pracovního kapitálu**	**-30 460**
A. 2.	**Změny stavu nepeněžních složek pracovního kapitálu**	**123 950**
A. 2. 1.	Změna stavu pohledávek z provozní činnosti, aktivních účtů časového rozlišení a dohadných účtů aktivních	-26 620
A. 2. 2.	Změna stavu krátkodobých závazků z provozní činnosti, pasivních účtů časového rozlišení a dohadných účtů pasivních	150 080
A. 2. 3.	Změna stavu zásob	490
A. 2. 4.	Změna stavu krátkodobého finančního majetku nespadajícího do peněžních prostředků a ekvivalentů	0
A. **	**Čistý peněžní tok z provozní činnosti před zdaněním**	**93 490**
A. 3.	Vyplacené úroky s výjimkou úroků zahrnovaných do ocenění dlouhodobého majetku	-241
A. 4.	Přijaté úroky	0
A. 5.	Zaplacená daň z příjmů a doměrky daně za minulá období	0
A. 7.	Přijaté podíly na zisku	0
A. ***	**Čistý peněžní tok z provozní činnosti**	**93 249**
	Peněžní toky z investiční činnosti	
B. 1.	Výdaje spojené s nabytím stálých aktiv	-32 900
B. 2.	Příjmy z prodeje stálých aktiv	44
B. 3.	Zápůjčky a úvěry	0
B. ***	**Čistý peněžní tok vztahující se k investiční činnosti**	**-32 856**
	Peněžní toky z finančních činností	
C. 1.	Dopady změn dlouhodobých závazků, popřípadě krátkodobých závazků, které spadají do oblasti finanční činnosti	-66 299
C. 2.	**Dopady změn vlastního kapitálu na peněžní prostředky a ekvivalenty**	**0**
C. 2. 1.	Zvýšení peněžních prostředků z důvodů zvýšení základního kapitálu, ážia, popřípadě fondů ze zisku	0
C. 2. 2.	Vyplacení podílů na vlastním kapitálu společníkům	0
C. 2. 3.	Další vklady peněžních prostředků společníků a akcionářů	0
C. 2. 4.	Úhrada ztráty společníky	0
C. 2. 5.	Přímé platby na vrub fondů	0
C. 2. 6.	Vyplacené podíly na zisku včetně zaplacené srážkové daně	0
C. ***	**Čistý peněžní tok vztahující se k finanční činnosti**	**-66 299**
F.	**Čisté zvýšení resp. snížení peněžních prostředků**	**-5 906**
R.	**Stav peněžních prostředků a pen. ekvivalentů na konci účetního období**	**55 019**

Okamžik sestavení účetní závěrky:	**Podpisový záznam statutárního orgánu účetní jednotky:**
30.5.2018	Obresova

Kreston A&CE Audit, s.r.o.
KRESTON A&CE
Oprávnění KAČR č. 007
3.