A&CE
living for consulting

Zpráva nezávislého auditora

pro společnost Oblastní nemocnice Náchod a.s.

ZPRÁVA NEZÁVISLÉHO AUDITORA

akcionáři a představenstvu společnosti Oblastní nemocnice Náchod a.s., se sídlem v Náchodě, Purkyňova 446, IČ 26000202

1. ZPRÁVA O VÝROČNÍ ZPRÁVĚ

Ověřili jsme soulad výroční zprávy společnosti Oblastní nemocnice Náchod a.s. k 31.12.2010 s účetní závěrkou, která je obsažena v této výroční zprávě. Za správnost výroční zprávy je zodpovědný statutární orgán společnosti Oblastní nemocnice Náchod a.s. Naším úkolem je vydat na základě provedeného ověření výrok o souladu výroční zprávy s účetní závěrkou.

Ověření jsme provedli v souladu s Mezinárodními auditorskými standardy a souvisejícími aplikačními doložkami Komory auditorů České republiky. Tyto standardy vyžadují, aby auditor naplánoval a provedl ověření tak, aby získal přiměřenou jistotu, že informace obsažené ve výroční zprávě, které popisují skutečnosti, jež jsou též předmětem zobrazení v účetní závěrce, jsou ve všech významných (materiálních) ohledech v souladu s příslušnou účetní závěrkou. Jsme přesvědčeni, že provedené ověření poskytuje přiměřený podklad pro vyjádření výroku auditora.

Podle našeho názoru jsou informace uvedené ve výroční zprávě společnosti Oblastní nemocnice Náchod a.s. k 31.12.2010 ve všech významných (materiálních) ohledech v souladu s výše uvedenou účetní závěrkou.

2. ZPRÁVA O ZPRÁVĚ O VZTAZÍCH MEZI PROPOJENÝMI OSOBAMI

Ověřili jsme věcnou správnost údajů uvedených ve zprávě o vztazích mezi propojenými osobami společnosti Oblastní nemocnice Náchod a.s. za rok končící 31.12.2010. Za sestavení této zprávy o vztazích je odpovědný statutární orgán společnosti Oblastní nemocnice Náchod a.s. Naším úkolem je vydat na základě provedeného ověření stanovisko k této zprávě o vztazích.

Ověření jsme provedli v souladu s AS č. 56 Komory auditorů České republiky. Tento standard vyžaduje, abychom plánovali a provedli ověření s cílem získat omezenou jistotu, že zpráva o vztazích neobsahuje významné (materiální) věcné nesprávnosti. Ověření je omezeno především na dotazování pracovníků společnosti a na analytické postupy a výběrovým způsobem provedené prověření věcné správnosti údajů. Proto toto ověření poskytuje nižší stupeň jistoty než audit. Audit jsme neprováděli, a proto nevyjadřujeme výrok auditora.

Na základě našeho ověření jsme nezjistili žádné skutečnosti, které by nás vedly k domněnce, že zpráva o vztazích mezi propojenými osobami společnosti Oblastní nemocnice Náchod a.s. za rok končící 31.12.2010 obsahuje významné (materiální) nesprávnosti.

V Brně dne 27.5.2011

A&CE Audit, s.r.o.
A&CE
Oprávnění KA ČR č. 007

A&CE Audit, s. r. o.
Ptašínského 4, 602 00 Brno
Oprávnění KAČR č. 007
Ing. Martin Kozohorský, jednatel společnosti

Ing. Jan Němeček
auditor, oprávnění č. 2011

Přílohy: Výroční zpráva k 31.12.2010

Oblastní nemocnice Náchod

VÝROČNÍ ZPRÁVA
ZA ROK 2010

OBLASTNÍ NEMOCNICE NÁCHOD
akciová společnost

Purkyňova 446
547 69 NÁCHOD

(červen 2011)

Zpracovala:
Ing. Alena Prušinovská
Bc. Ilona Žďárská
(na základě podkladů z odborných útvarů)

Předkládá:
Ing. Miroslav Vávra, CSc.
Ředitel ONN a.s.

OBSAH :

- Úvodní slovo ředitele nemocnice
- Seznam oddělení ONN a.s. a personální obsazení
- Struktura ONN a.s. v roce 2010
- Události v ONN a.s. v roce 2010
- Lůžkový fond, struktura pracovních kapacit
- Základní kapacitní a výkonové ukazatele
- Počty operací dle lokalit a oborů
- Struktura nákladů a výnosů
- Zpráva představenstva o podn. činnosti společnosti a stavu majetku
- Zpráva o vztazích mezi propojenými osobami
- Zpráva auditora obsahující kompletní účetní závěrku ONN a.s. k 31.12.2010

Úvodní slovo ředitele nemocnice

Oblastní nemocnice Náchod a.s. je největší nemocnicí Královéhradeckého zdravotnického holdingu a po Fakultní nemocnici Hradec Králové v počtu lůžek i v rozsahu poskytované péče druhou největší nemocnicí Královéhradeckého kraje. Zabezpečuje zdravotní péči pro rozsáhlou příhraniční spádovou oblast se zhruba 150 tis. obyvatel s komplikovanou dopravní dostupností zejména v zimních měsících. Součástí nemocnice Náchod jsou lůžková zařízení v Broumově, Novém Městě nad Metují, Jaroměři a v současné době uzavírané zařízení v Opočně. Oblastní nemocnice poskytuje akutní lůžkovou péči ve všech základních oborech a mnoha odborných ambulancích.

Vedení nemocnice usiluje o trvalé zvyšování úrovně a kvality poskytované péče. K dosažení tohoto cíle organizuje výchovu lékařského i ošetřovatelského personálu zaváděním nových léčebných postupů a uplatněním progresivních technologií. Aktivní přístup zaměstnanců je důležitým faktorem ovlivňujícím pozitivní výsledky nemocnice.

V souvislosti se zhoršujícím se stavebně-technickým stavem většiny objektů v areálu Náchodské nemocnice byl zastupiteli Královéhradeckého kraje schválen Generel nové nemocnice a záměr zahájit intenzivní přípravu 1. etapy výstavby s rozpočtem 1 mld. Kč. Význam akce je vyjádřen schválením této investice jako prioritní investicí kraje. V současné době probíhají demolice objektů v prostoru budoucí výstavby budoucího centra nové nemocnice. V průběhu roku bude pokračovat příprava území a projektová příprava stavby po výběru projektanta. Předpokládaný termín zahájení výstavby je stanoven na září – říjen roku 2012. Realizace stavby je zcela zásadní krok pro efektivní a kvalitní zajištění zdravotní péče pro obyvatele regionu a v zásadě pro další existenci nemocnice, splňující nároky 21.století.

Nemocnice zahájila proces restrukturalizace a optimalizace jednotlivých pracovišť a provozů. V roce 2010 byly realizovány změny v nemocnicích Broumov a Opočno a byl zahájen proces optimalizace oborové i kapacitní v nemocnici Náchod. Současně byly zahájeny práce na úpravách a rekonstrukcích objektů v nemocnici Broumov, je připravována rekonstrukce budovy psychiatrického oddělení nemocnice Nové Město nad Metují.

Realizace změn a zvyšování kvality pacientského prostředí se daří i přes současný nedostatek finančních prostředků v důsledku probíhající ekonomické krize. To lze jednoznačně pozitivně hodnotit z pohledu snahy o zlepšení úrovně prostředí, kvality služeb a efektivního využití disponibilních zdrojů.

Všechny úpravy a rekonstrukce probíhají za plného provozu zdravotnických pracovišť, což vytváří zvýšené nároky a tlak na zaměstnance nemocnice a vyžaduje osobní aktivitu při zabezpečování péče o pacienty.

Ing. Miroslav Vávra, CSc.

Ředitel Oblastní nemocnice Náchod a.s.

Oblastní nemocnice Náchod a.s.

Personální obsazení k 1. 1. 2011

ŘEDITELSTVÍ NEMOCNICE	ředitel, náměstci, hlavní sestra
ředitel nemocnice	Ing. Miroslav Vávra, CSc.
náměstek léčebné péče Náchod	Prim.MUDr. Antonín Housa
náměstek léčebné péče Broumov	Prim.MUDr. Jiří Veselý
náměstek léčebné péče Opočno	Prim.MUDr. Leoš Žďánský
hlavní sestra	Mgr. Renata Dušková

ODDĚLENÍ	Prim.MUDr., vedoucí lékař	vrchní, vedoucí sestra
lůžková: Náchod		
interna (vč.hemodialýzy)	Doc.Prim.MUDr. Josef Jandík, CSc.	Milena Bartovská
gynekologie a porodnice	Prim.MUDr. Marek Střecha	Jana Křivská
dětské a novorezenecké odd.	Prim.MUDr. Luděk Týce	Dana Matoušová
anesteziologicko-resuscitační odd.	Prim.MUDr. Antonín Housa	Šárka Volšíková
centrální operační sály	MUDr. Petr Skovajsa	Monika Kulhavá
chirurgie	Prim.MUDr. Vladimír Skácel	Milena Pajerová
ortopedie	Prim.MUDr. Roman Umlauf	Petra Slavíková
urologie	Prim.MUDr. Abdulbaset Hafuda	Judita Koubková
ušní, nosní, krční odd.	Prim.MUDr. Iva Faltová	Věra Dítětová
neurologie	Prim.MUDr. Miroslav Škoda	Lenka Váchová
rehabilitace	Prim.MUDr. Simona Umlaufová	Eva Svitalská
		Gabriela Jindřichová
psychiatrie Nové Město n.M.	Prim.MUDr. Alena Railová	Václava Bednářová
léčebna dlouh.nemocných Jaroměř	Prim.MUDr. Zdeněk Prokeš	Bc. Jana Kaššová
nelůžková: Náchod		
oddělení laboratorní medicíny	Prim.MUDr. Josef Hornych	Petra Vlčková
- prac.klin.biochemie a diagnostiky	Prim.MUDr. Josef Hornych	Petra Vlčková
- prac.klin.hematologie a transf.služ.	MUDr. Martin Šumpík	Iveta Krucinová
prac.klin.mikrobiologie a imunologie	Doc.Prim.MUDr.Otakar Kopecký,CSc.	Martina Plšková
radiologické oddělení	Prim.MUDr.Petr Kohoutek	Štěpán Wagner
patologie a cytologie	Prim.MUDr. Vladimír Straka	Lenka Martinková
rehabilitace	Prim.MUDr. Helena Gerhardtová	Helena Hnátnická
klinická onkologie	Prim.MUDr. Lukešová Šárka,Ph.D.	Kamila Šimerdová
endoskopické centrum	Prim.MUDr.Zdeněk Papík, Ph.D.	Mgr. Renata Hovadová
infekce - ambulance	MUDr. Eva Hanková	
ambulance alergologie a imunologie	Doc.Prim.MUDr.Otakar Kopecký,CSc.	

Oblastní nemocnice Náchod a.s.

Personální obsazení k 1. 1. 2011

ODDĚLENÍ	Prim.MUDr., vedoucí lékař	vrchní, vedoucí sestra
Broumov		
interna	Prim.MUDr. Jiří Veselý	Olga Hofmanová
multidisciplinární JIP	Prim.MUDr. Miroslav Švábl	Helena Chudomská
LNP	Prim.MUDr. Alice Veselá	Zlata Plocková
prac.klin.biochemie a diagnostiky	MUDr. Jan Vodochodský	Ivana Čuříková
radiologické oddělení	MUDr. Pavel Koubek	Magdalena Přibylová

Opočno		
interna	Prim.MUDr. Zdeněk Zilvar	Dana Dospělová
LNP	Prim.MUDr. Leoš Žďánský	Renata Borecká
prac.klin.biochemie a diagnostiky	Mgr. Marie Vejvodová	Ivana Štanderová
radiologické oddělení	Prim.MUDr. Petr Kohoutek	Štěpán Wagner
rehabilitace - ambulance	MUDr. Markéta Kopecká	Ivana Retzerová

Struktura Oblastní nemocnice Náchod a.s.
v roce 2010
Areál horní nemocnice Náchod

Dětské a novorozenecké oddělení

Gynekologicko – porodnické oddělení

Interní oddělení

Pracoviště hemodialýzy

Oddělení klinické biochemie a diagnostiky

Rehabilitační oddělení ambulantní

LSPP dětská

Areál dolní nemocnice Náchod

Anesteziologicko – resuscitační oddělení

Chirurgické oddělení

Ortopedické oddělení

Urologické oddělení

Ušní, nosní, krční oddělení

Infekční oddělení

Neurologické oddělení

Rehabilitační oddělení lůžkové

Oddělení klinické hematologie a transfúzní služby

Oddělení klinické imunologie a mikrobiologie

Radiodiagnostické oddělení

Patologické oddělení

Oddělení klinické onkologie

Imunologicko –alergologická ambulance

Kalmetizace

LSPP pro dospělé

Ambulantní pavilon Náchod - ambulance :

Radiodiagnostická

Chirurgická

Mamologická

Ambulance plastické a estetické chirurgie

Ortopedická

Urologická

Dětská a alergologická

Ušní, nosní, krční

Neurologická

Interní

Endoskopické centrum

Nové Město nad Metují

Psychiatrické oddělení

Ortopedická ambulance

Jaroměř

Léčebna dlouhodobě nemocných

Pracoviště klinické biochemie a diagnostiky

Interní ambulance

Struktura nemocnice Broumov

Interní oddělení

Chirurgické oddělení

Multidisciplinární JIP

Lůžka následné péče

Anesteziologie

Radiodiagnostické oddělení

Oddělení klinické biochemie a diagnostiky

Gynekologická ambulance

Kalmetizace

Struktura nemocnice Opočno

Interní oddělení

Chirurgické oddělení

Multidisciplinární JIP

Lůžka následné péče

Anesteziologie

Radiodiagnostické oddělení

Oddělení klinické biochemie a diagnostiky

Rehabilitace

Gynekologická ambulance

Plicní ambulance a kalmetizace

Praktický lékař České Meziříčí

Události roku 2010

v Oblastní nemocnici Náchod a.s.

Investiční akce Modernizace a dostavba ONN a.s.

V roce 2010 v rámci této investiční akce probíhaly přípravné práce. Připravovaly se dokumenty pro žádost o územní rozhodnutí. Dále se zpracovávala dokumentace EIA, která je součástí žádosti o vydání územního rozhodnutí. Na konci roku 2010 se začala připravovat dokumentace k výběrovému řízení na zpracování projektové dokumentace ke stavebnímu povolení a zadání stavby.

V rámci přípravných prací proběhly v roce 2010 demolice budovy bývalého skladu MTZ a bývalé budovy Bartoňova sirotčince.

V březnu 2011 zastupitelé Královéhradeckého kraje schválili projekt Modernizace a dostavby Oblastní nemocnice Náchod a.s.. První etapa přestavby má začít v roce 2012 a skončit v roce 2015. V první etapě vznikne trakt operačních sálů, který se stane srdcem celého nového areálu nemocnice.

V roce 2011 se provedou další přípravné práce vedoucí k vyčištění budoucího staveniště, Oblastní nemocnice Náchod a.s. získá územní rozhodnutí, dokončí se a proběhne výběrové řízení na zpracování projektové dokumentace ke stavebnímu povolení a zadání stavby.

Nová výstavba výrazně sníží náklady na provoz nemocnice a významně zlepší podmínky pro zaměstnance a především pro pacienty.

Projekt „ Zdravá nemocnice "

Na zdravotnická zařízení jsou kladeny stále větší nároky v efektivitě a kvalitě poskytovaných služeb v zásadních životních situacích, kdy jde o lidské zdraví. Tomu odpovídá i tlak na kompetentnost zaměstnanců a správně nastavených procesů.

Oblastní nemocnice Náchod a.s. od února 2010 realizuje systematický vzdělávací projekt s názvem „ Zdravá nemocnice ", který je spolufinancován z Evropské unie, z prostředků Evropského sociální fondu (ESF) prostřednictvím Operačního programu Lidské zdroje a zaměstnanost (OP LZZ) a státního rozpočtu ČR.

Nemocnice se tím rozhodla podpořit své zaměstnance a umožnit jim pomocí série kurzů zkvalitnit komunikační, případně manažerské dovednosti a naučit je zvládat obtížné situace, které s sebou přináší vysoké pracovní zatížení.

Projekt je orientován na vzdělávání v oblasti měkkých dovedností, které jsou zaměřeny na proklientskou komunikaci a především na prevenci stresu a předcházení konfliktů.

Projekt kombinuje vzdělávání s hmatatelnými změnami, kdy účastníci vytvářejí miniprojekty – změnové projekty na svých pracovištích.

Metody školení jsou zaměřeny na interaktivní formu , na nácvik příslušných kompetencí a jejich aplikovatelnost do praxe. Účastníci školení získávají dovednosti, které pomohou ke zkvalitnění poskytované péče, ale i k jejich profesnímu a osobnímu rozvoji.

Projektu se účastní přes 500 zaměstnanců ONN a.s. z různých pracovních pozic dle určených cílových skupin. Díky zapojení velkého počtu účastníků i na klíčových pozicích je předpoklad, že bude naplněn hlavní cíl projektu na jehož konci je především zkvalitnění a zefektivnění služeb poskytovaných pacientům.

Organizační změny ve struktuře poskytované péče

Uzavření lůžkové části Infekčního oddělení v Náchodě

Na červnovém zasedání Zastupitelstva Královéhradeckého kraje bylo schváleno ukončení činnosti lůžkové části Infekčního oddělení Oblastní nemocnice Náchod a.s.. Lůžková část náchodské infekce nepřijímala pacienty již od února 2010, kdy pro nedostatek personálu z řad lékařů nebylo možné zabezpečit chod oddělení. Provoz Infekční ambulance zůstal zachován i nadále v plném rozsahu. Po drobných stavebních úpravách slouží prostory bývalého infekčního lůžkového oddělení pro potřeby oddělení Akutní lůžkové rehabilitace, kde došlo od září 2010 k navýšení kapacity lůžkové části oddělení o 17 lůžek. Tím se zvýšil komfort poskytovaných služeb. Lůžka využívají především pacienti z oddělení neurologie, chirurgie a ortopedie.

Nemocnice Broumov

K 30.6. 2010 byla ukončena činnost lůžkového oddělení chirurgie v nemocnici v Broumově. Lůžka chirurgického oddělení se transformovala na lůžka interního oddělení a na lůžka následné péče, kde vznikla nová stanice.

Nemocnice Opočno

K 30.6. 2010 byla ukončena činnost chirurgického operačního sálu.

K 31.7. 2010 byla ukončena činnost lůžkového oddělení chirurgie.

K 30.9. 2010 byla ukončena činnost multidisciplinární JIP.

V prosinci 2010 bylo rozhodnuto o celkovém ukončení lůžkové části opočenské nemocnice, které bylo realizováno v 1. čtvrtletí 2011.

Cvičný požární poplach

Dne 10. září 2010 proběhl na oddělení ORL cvičný požární poplach. V 9:28 byl požár nahlášen na ohlašovnu požáru nemocnice a vyhlášen požární poplach. Zaměstnanci oddělení ihned začali s evakuací pacientů a lokalizací požáru. Pacienty se podařilo evakuovat únikovými cestami do bezpečí, avšak rozrůstající se požár uhasila až jednotka profesionálních hasičů. Ta také vyvedla posledního pacienta, ke kterému se kvůli zakouření a požáru nemohli už samotní zaměstnanci dostat. Při cvičení si zaměstnanci vyzkoušeli, jak mají při mimořádné situaci postupovat. Jejich práce byla pohotová a výborně zvládnutá. Našim zaměstnancům, hasičům a všem, kteří se cvičného poplachu účastnili, patří poděkování.

Zahájení činnosti anesteziologické ambulance v ONN a.s.

Vzhledem ke stále častějším případům odložení plánovaných operačních výkonů z důvodu nekompletního předoperačního vyšetření bylo rozhodnuto v zájmu pacientů otevřít v nemocnici od 13. 10. 2010 anesteziologickou ambulanci.

Dětské oddělení obdrželo postýlku

Na dětském oddělení Oblastní nemocnice Náchod a.s. proběhlo v říjnu 2010 setkání s Českou Miss Jitkou Válkovou, která spolu s Davidem Novotným přivezla několik dárečků a sladkostí pro malé pacienty. Za účasti senátora Petra Pakosty, ředitele firmy PROMA REHA Radka Jakubského, primáře oddělení Ludka Týceho a dalších hostů byla při této příležitosti předána dětskému oddělení nová polohovací postýlka, která bude sloužit těm nejmenším pacientům.

Transnasální gastroskopie

Od 1. 11. 2010 je na oddělení Endoskopického centra zavedena nová vyšetřovací metoda vyšetření jícnu, žaludku a tenkého střeva – transnasální gastroskopie.

Tato vyšetřovací metoda vznikla jako reakce na negativní ohlasy klasické gastroskopie, při které je přístroj zaváděn ústy. Při zavádění ústy si někteří pacienti i přes lokální znecitlivění stěžují na pocit dávení. Ten je vyvolán drážděním kořene jazyka zaváděným endoskopem. Proto je pacientům často podávána intravenózní injekce benzodiazepinů. To sice vyšetřovaného zklidní, na druhé straně mu to však znemožní řídit několik hodin motorové vozidlo. Po znecitlivění hrdla není také možné jíst a pít, protože pacientovi hrozí vdechnutí požívané látky.

Proto byl na konci devadesátých let minulého století vyvinut první tenký videoendoskop, který bylo možné zavést nosem.

Výhodou transnasální endoskopie je zavedení přístroje lokálně znecitlivělým nosem. Přístroj se při průchodu nosem nedotýká jazyka, nedochází tedy k vyvolání dávivého reflexu. Také bolestivost vyšetření je výrazně snížena. Další výhodou je možnost komunikace mezi pacientem a lékařem během celé doby trvání zákroku.

Ze všech těchto důvodů dochází k rozšíření této metody z Japonska, kde byla vyvinuta, do celého světa.

Náchodské mezioborové dny

V roce 2009 díky velkému zájmu zdravotníků proběhla konference poprvé jako třídenní a zúčastnilo se jí více než 600 účastníků, z toho více jak 50 přednášejících a několik desítek vystavovatelů.

Odborná náplň konference se již zdaleka nevěnovala pouze ošetřovatelské problematice a jednotlivé bloky odborného programu byly zaměřeny více oborově s důrazem na mezioborovou spolupráci. Vzhledem k takto se rozšiřující odborné náplni bylo rozhodnuto, že budou tyto konference navazovat jako Náchodské mezioborové dny.

Díky vzrůstajícímu zájmu o tuto konferenci z řad lékařů bylo požádáno o akreditaci Náchodských mezioborových dnů u České lékařské komory.

Konference proběhla v Městském divadle Dr. Josefa Čížka v Náchodě ve dnech 11. – 13. listopadu 2010 ve spolupráci Oblastní nemocnice Náchod a.s. a Edumed s.r.o.

Díky podpoře mohla akce proběhnout v příjemném prostředí divadla Dr. Josefa Čížka, které svými prostory umožnilo účast více jak 500 zdravotníkům nejen z našeho regionu. Tento ročník byl akreditován jak v rámci celoživotního vzdělávání sester, tak i Českou lékařskou komorou v rámci celoživotního vzdělávání lékařů. Během tří dnů konference bylo prezentováno téměř 70 odborných sdělení formou přednášek, novinkou bylo zařazení posterové sekce. Odborné bloky byly zaměřeny na interní, intenzívní a laboratorní medicínu, chirurgii, gynekologii a porodnictví, dětské lékařství, ošetřovatelství a vzdělávání sester s důrazem na mezioborovou problematiku.

Účastníky konference byla velice příznivě hodnocena i doprovodná výstava firem prezentujících novinky v diagnostice, léčebné i ošetřovatelské péči. Konference umožnila formální i neformální setkání pracovníků ze všech oblastí zdravotnictví, což je velkým přínosem především z hlediska předávání zkušeností.

Ve stejném duchu byla již zahájena příprava šestého ročníku Náchodských mezioborových dnů, které se uskuteční v náchodském divadle ve dnech 10. – 12. listopadu 2011.

Základní údaje o společnosti včetně její organizační struktury jsou uvedeny v příloze řádné účetní závěrky k 31. 12. 2010, která je obsažena ve Zprávě nezávislého auditora (závěrečná část výroční zprávy).

Oblastní nemocnice Náchod a.s.

Počet lůžek dle oddělení k 31.12. 2010

oddělení / nemocnice	Náchod	Opočno	Broumov	Celkem
interna	80	37	35	**152**
chirurgie	75	-	-	**75**
gynekologie a porodnice	47			**47**
pediatrie a novorozenci	57			**57**
multidisciplinární JIP		-	6	**6**
ARO	6			**6**
ortopedie	30			**30**
urologie	20			**20**
ORL	20			**20**
neurologie	29			**29**
rehabilitace	38			**38**
psychiatrie Nové Město n.M.	30			**30**
LDN Jaroměř	83			**83**
LNP		26	68	**94**
Celkem	**515**	**63**	**109**	**687**

Oblastní nemocnice Náchod a.s.

Struktura pracovních kapacit
Přepočtený stav k 31.12.2010

Oblastní nemocnice Náchod a.s. celkem

KATEGORIE	stav	podíl v %
lékaři	131,85	14,68
jiní odbor.prac.VŠ,SŠ + farmaceuti	17,50	1,95
SZP	520,27	57,91
NZP + PZP	154,50	17,20
THP + dokumentační pracovníci oddělení	71,81	7,99
dělníci	2,48	0,28
CELKEM ONN a.s.	898,41	100,00

Nemocnice Náchod

KATEGORIE	stav	podíl v %
lékaři	105,48	14,90
jiní odbor.prac.VŠ,SŠ + farmaceuti	15,50	2,19
SZP	410,09	57,93
NZP + PZP	111,90	15,81
THP + dokumentační pracovníci oddělení	62,81	8,87
dělníci	2,10	0,30
CELKEM nemocnice Náchod	707,88	100,00

Nemocnice Broumov

KATEGORIE	stav	podíl v %
lékaři	14,33	12,31
jiní odbor.prac.VŠ,SŠ + farmaceuti	1,00	0,86
SZP	66,58	57,18
NZP + PZP	28,85	24,78
THP + dokumentační pracovníci oddělení	5,30	4,55
dělníci	0,38	0,33
CELKEM nemocnice Broumov	116,44	100,00

Nemocnice Opočno

KATEGORIE	stav	podíl v %
lékaři	12,04	16,25
jiní odbor.prac.VŠ,SŠ + farmaceuti	1,00	1,35
SZP	43,60	58,85
NZP + PZP	13,75	18,56
THP + dokumentační pracovníci oddělení	3,70	4,99
dělníci	-	-
CELKEM nemocnice Opočno	74,09	100,00

Oblastní nemocnice Náchod a.s.

Struktura pracovních kapacit

Přepočtený stav k 31.12.2010

KATEGORIE	stav	podíl v %
lékaři	131,85	14,68
jiní odbor.prac.VŠ,SŠ + farmaceuti	17,50	1,95
SZP	520,27	57,91
NZP + PZP	154,50	17,20
THP + dokumentační pracovníci	71,81	7,99
provozní pracovníci	2,48	0,28
CELKEM	898,41	100,00

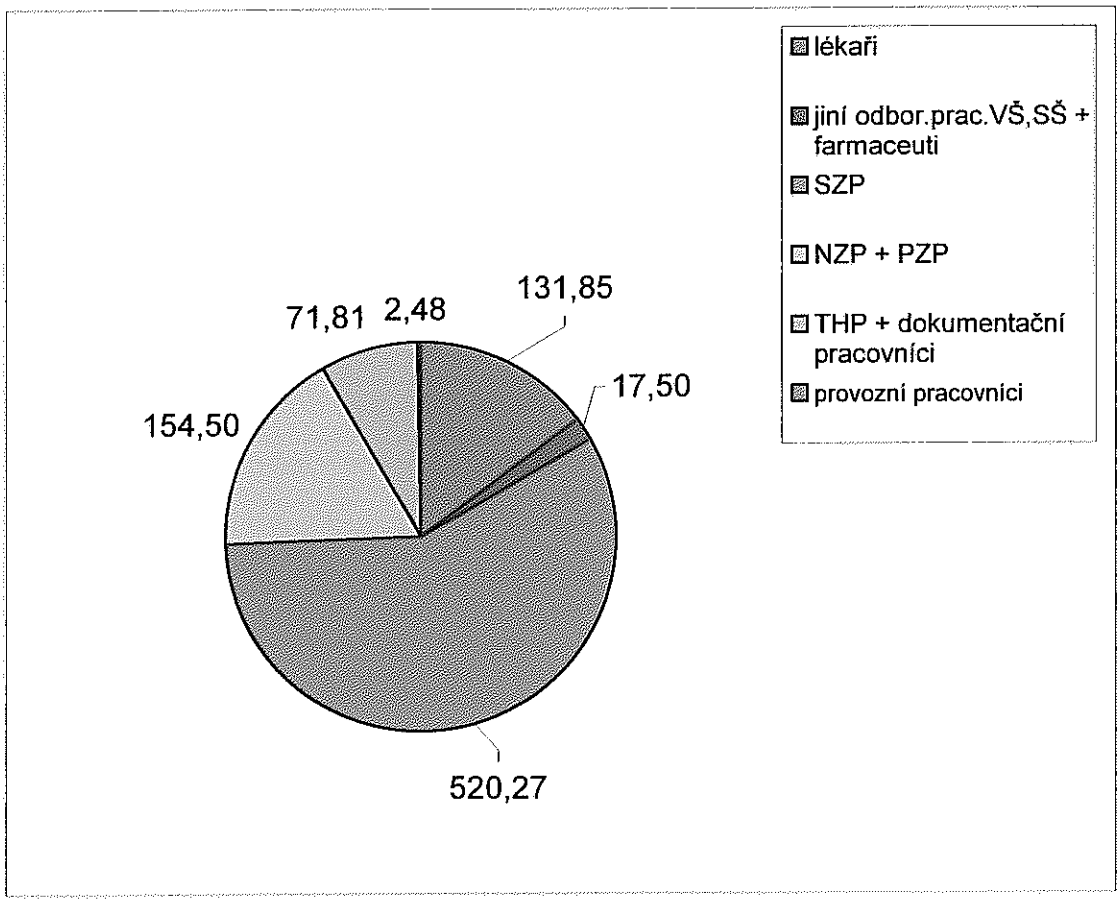

Oblastní nemocnice Náchod a.s.

Výkony v tisících bodech

	rok 2007	rok 2008	rok 2009	rok 2010
výkony v tisících bodech	557 931	572 607	629 545	629 292

Základní kapacitní a výkonové ukazatele

	rok 2007	rok 2008	rok 2009	rok 2010
průměrný počet lůžek	717	720	722	717
počet ošetřov.dnů / dny /	184 367	178 974	177 701	167 692
skuteč.lůžk.kapacita / dny /	244 792	238 997	229 067	228 980
průměrné využití lůžek v %	75,32	74,89	77,58	73,23
průměrná ošetřov.doba / dny /	7,68	7,24	7,41	7,53
počet hospitalizovaných	20 402	20 639	19 921	19 190
počet ambulantních ošetření	275 403	258 667	239 278	225 918
počet operací	5 701	5 708	4 925	4 408
počet porodů	970	1 109	1 115	1 023

Počty vybraných výkonů

	rok 2007	rok 2008	rok 2009	rok 2010
Hemodialýza	3 944	3 973	4 366	4 183
hemodiafiltrace	1 627	1 857	1 870	1 764
Ortoped.operace - endoprotézy	199	250	279	280
- kyčelní klouby	124	157	161	164
- kolenní klouby	75	93	118	116
Mamografický screening	6 913	5 654	5 000	5 764
mamografická vyšetření celkem	8 414	6 367	6 427	6 721
CT	8 199	8 134	9 670	9 281

Oblastní nemocnice Náchod a.s.

Počet operací dle lokalit a oddělení v roce 2010

	Náchod	Opočno	Broumov	celkem
chirurgie	1 181	323	32	1 536
ortopedie	1 186			1 186
urologie	562			562
gynekologie	773			773
ORL	351			351
celkem	4 053	323	32	4 408

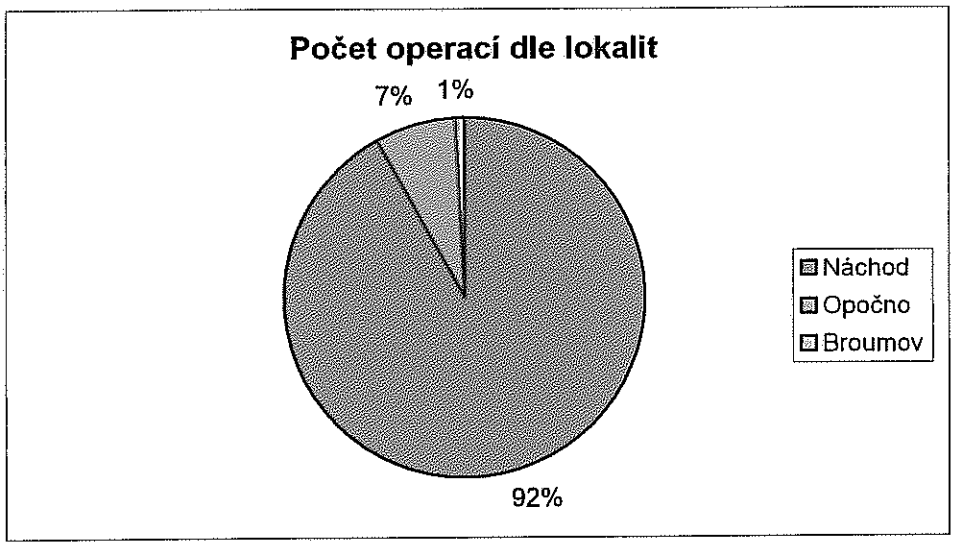

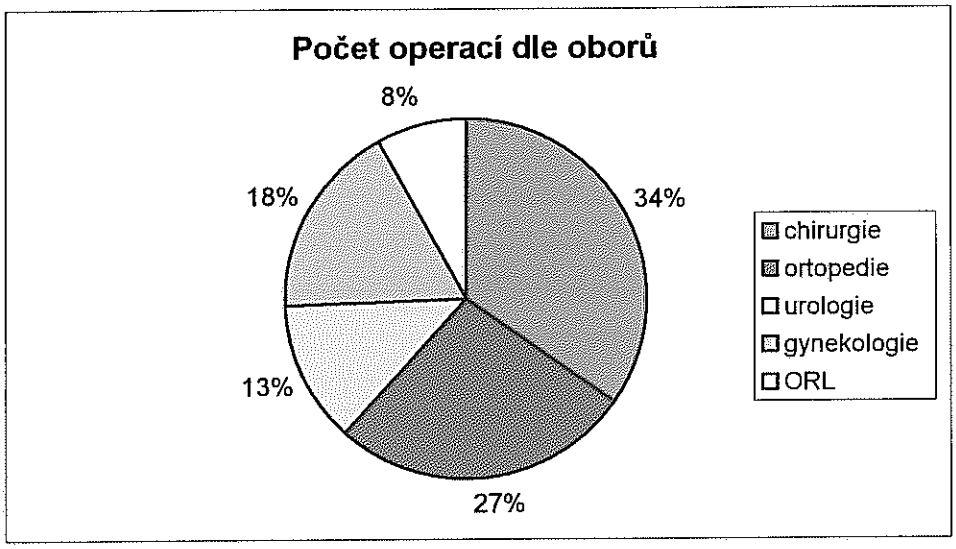

Oblastní nemocnice Náchod a.s.

Struktura nákladů v roce 2010

(v tis. Kč)

		%
Léky	52 791	6,87
Krev	8 429	1,10
SZM	97 899	12,75
Ost. materiál	16 666	2,17
Energie	21 506	2,80
Opravy a údržba	14 054	1,83
Nájemné	19 476	2,54
Praní prádla	13 543	1,76
Úklid	15 847	2,06
Stravné	19 356	2,52
Údržba	6 568	0,86
Ostraha	4 476	0,58
Ostatní služby	22 393	2,92
Osobní náklady	423 752	55,17
Odpisy	22 835	2,97
Ostatní náklady	8 541	1,11
NÁKLADY CELKEM	**768 132**	**100,00**

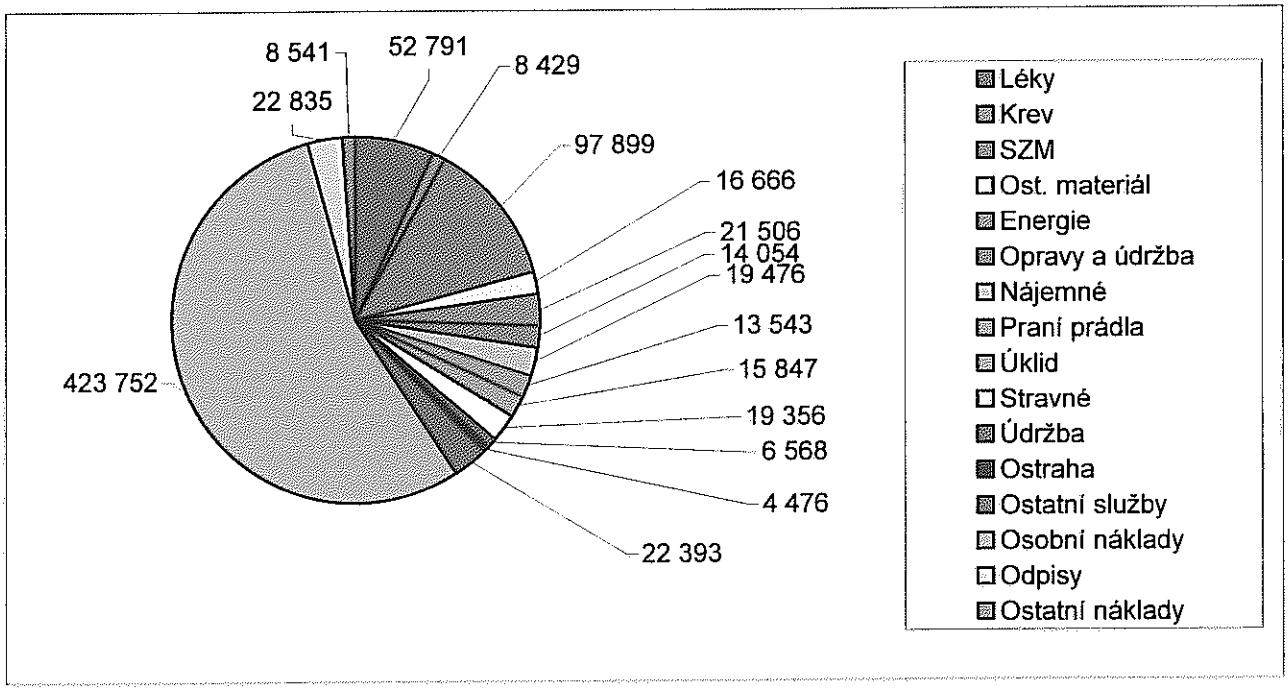

Oblastní nemocnice Náchod a.s.

Struktura výnosů v roce 2010

(v tis. Kč)

		%
Tržby od zdr. pojišťoven	647 095	87,11
Tržby za regulační poplatky	14 136	1,90
Tržby za nájem	1 869	0,25
Tržby z prodeje materiálu	5 055	0,68
Aktivace	11 299	1,52
Provozní dotace	54 879	7,39
Ostatní	8 532	1,15
VÝNOSY CELKEM	**742 865**	**100,00**

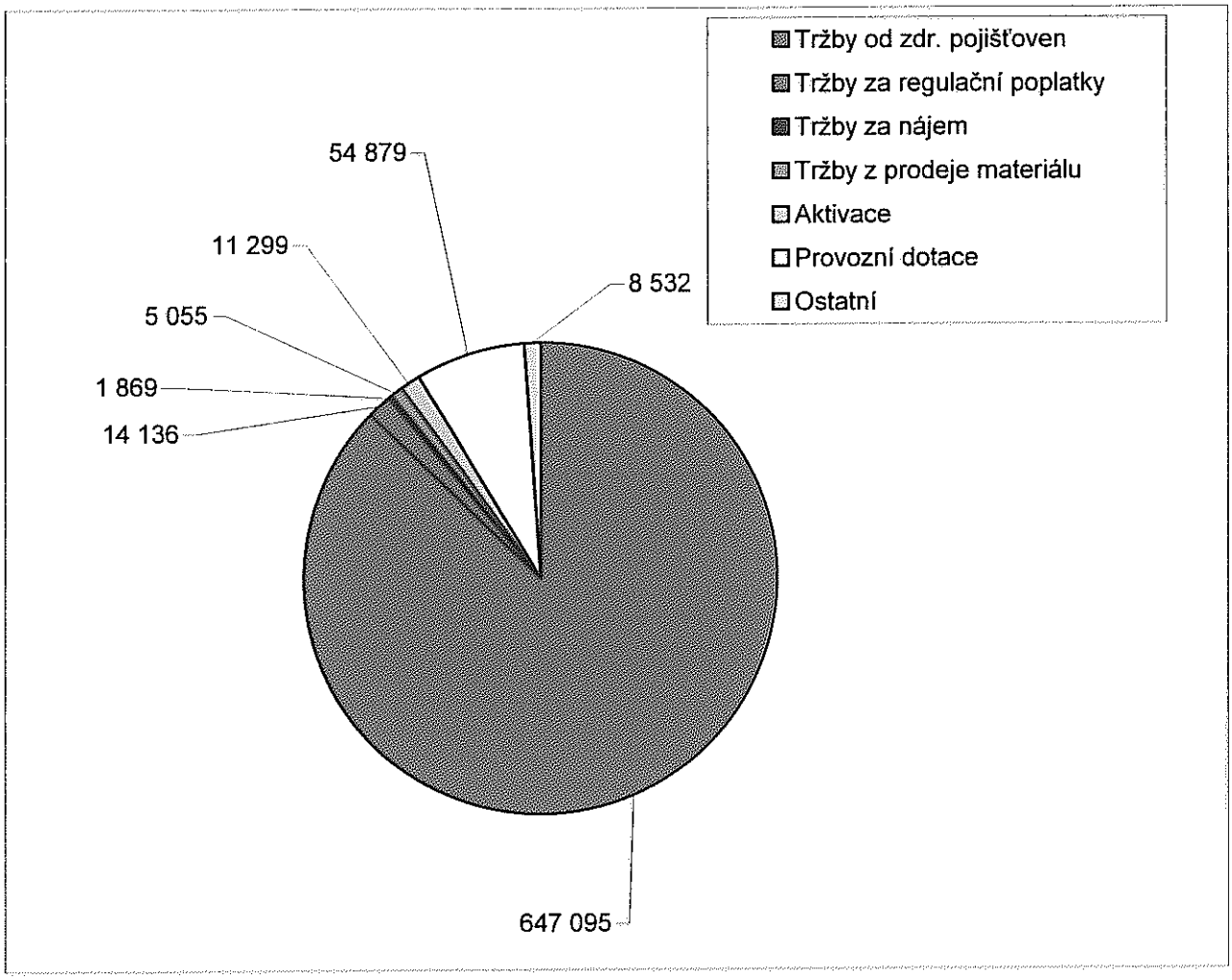

Oblastní nemocnice Náchod a.s.

Purkyňova 446

547 69 Náchod

IČ 26000202

Zpráva představenstva

o podnikatelské činnosti společnosti

a o stavu jejího majetku k 31. 12. 2010

Činnost Oblastní nemocnice Náchod a.s. byla zahájena k 1.1.2004, kdy nabylo platnosti rozhodnutí o registraci nestátního zdravotnického zařízení.

K 1.10.2005 došlo k fúzi sloučením nástupnické společnosti Oblastní nemocnice Náchod a.s. se zanikající společností Broumovská nemocnice a.s.. Smlouva o fúzi mezi mateřskou a 100 % dceřinou společností byla uzavřena dne 5.12.2005. K zápisu fúze v obchodním rejstříku došlo dne 28.12.2005.

Společnost Oblastní nemocnice Náchod a.s. poskytuje od 1.1.2006 zdravotní péči také v nemocnici v Opočně (na základě rozhodnutí o změně registrace nestátního zdravotnického zařízení ze dne 27.12.2005 převzala tuto péči namísto společnosti Opočenská nemocniční a.s.).

Oblastní nemocnice Náchod a.s. se tak od roku 2006 stala po Fakultní nemocnici Hradec Králové největší nemocnicí Královéhradeckého kraje, která k 31.12.2010 disponovala 687 lůžky, zaměstnávala 988 zaměstnanců a působila na území dvou okresů.

Vznik účetní jednotky

Oblastní nemocnice Náchod a. s. byla zapsána do obchodního rejstříku vedeného u Krajského soudu v Hradci Králové v oddílu B, vložce číslo 2333 dne 12.11.2003.

Předmět podnikání:

- provozování zdravotní péče v nestátním zdravotnickém zařízení podle zákona č. 160/1992 Sb.
- činnost účetních poradců, vedení účetnictví, vedení daňové evidence
- ubytovací služby
- výroba, obchod a služby neuvedené v přílohách 1 až 3 živnostenského zákona

Základní kapitál, akcionářská struktura

Základní kapitál k 31.12.2010 činil 53.200 tis. Kč a byl rozvržen na 472 kusů kmenových akcií na jméno ve jmenovité hodnotě 100 tis. Kč a 6 kusů kmenových akcií na jméno ve jmenovité hodnotě 1.000 tis. Kč.

V průběhu roku 2010 došlo ke dvěma zvýšením základního kapitálu společnosti.

Základní kapitál byl plně splacen.

Nově emitované akcie byly upsány jediným akcionářem společnosti - Zdravotnickým holdingem Královéhradeckého kraje, a.s..

Společnost jako osoba řízená uzavřela dne 28.8.2006 se Zdravotnickým holdingem Královéhradeckého kraje a.s. ovládací smlouvu. Ovládací smlouva byla publikována v Obchodním věstníku dne 30.8.2006. Ovládací smlouva byla Dohodou o ukončení ovládací smlouvy ukončena k 31.12.2010.

Společnost nemá uzavřenu smlouvu o převodech zisku.

Hospodářský výsledek společnosti za období 2010

Hospodářský výsledek běžného účetního období činí k 31.12.2010:

- před zdaněním - 25.267 tis. Kč
- po zdanění - 25.267 tis. Kč

Dlouhodobý hmotný a nehmotný majetek (v tis. Kč)

Účet*	013	021	0223000	0224000	0225000
PC k 1.1.2010	11613	12443	2204	388	119335
Přírůstky	1674	293	2854	7902	12887
Úbytky	139	274	0	0	3299
PC k 31.12.2010	13148	12462	5058	8290	128923
Oprávky k 1.1.2010	7615	751	316	232	56670
Oprávky k 31.12.2010	9640	1164	426	297	74587
Zůstatková cena k 1.1.2010	3998	11692	1888	156	62665
Zůstatková cena k 31.12.2010	3508	11298	4632	7993	54336

* 013 software
021 budovy, stavby
022.3000-1 energetické a hnací stroje
022.4000-1 pracovní stroje a zařízení
022.5000-2 zdravotnická a ostatní technika

Přehled nejvýznamnějších přírůstků pořízených z vlastních zdrojů v tis. Kč:

- vrtačka kostní Compact	208 tis. Kč
- automobil Octavia	457 tis. Kč
- videogastroskop	936 tis. Kč
- videoprocesor SOR	577 tis. Kč
- neonový zdroj světla	335 tis. Kč
- videobronchoskop	633 tis. Kč
- zmrazovač krevní plazmy	947 tis. Kč
- videoduodenoskop	850 tis. Kč
- enteroskop balónkový	858 tis. Kč
- jednotka ovládací	260 tis. Kč

V období 2010 společnost zařadila majetek nabytý darem od Královéhradeckého kraje dle smlouvy ze dne 30.12.2010. Jedná se o dlouhodobý hmotný majetek ve výši 15.865 tis. Kč a drobný dlouhodobý hmotný majetek ve výši 10.961 tis. Kč, který je časově rozlišován po dobu 60 měsíců.

Společnost čerpala v období 2010 investiční dotace ve výši 9.592 tis. Kč.

Společnost k 31.12.2010 vykazuje nedokončené hmotné investice ve výši 2.792 tis. Kč, jedná se zejména o přístrojové vybavení, které nebylo k 31.12.2010 uvedeno do užívání, v celkové výši 2.548 tis. Kč a o projektovou dokumentaci k budoucím stavebním investicím v celkové výši 202 tis. Kč.

Dlouhodobý finanční majetek

K datu 31.12.2010 společnost nevlastní žádný dlouhodobý finanční majetek.

Zásoby

Stav zásob k 31.12.2010 v tis. Kč:

- materiál na skladě MTZ-obaly	4
- nespotřebované léky na oddělení	11.515
- nespotřebovaný materiál na oddělení	10.483
- krev a krevní výrobky	3.045
- pracovní terapie	2
materiál c e l k e m	**25.049**

Dlouhodobé pohledávky

Společnost nemá žádné dlouhodobé pohledávky.

Krátkodobé pohledávky

Společnost měla k 31.12.2010 celkem 79.498 tis. Kč krátkodobých pohledávek.

Pohledávky ke spřízněným osobám:

Zdravotnický holding Královéhradeckého kraje	417 tis. Kč
Královéhradecký kraj	58 tis. Kč
Oblastní nemocnice Rychnov nad Kněžnou	197 tis. Kč
Oblastní nemocnice Trutnov	5 tis. Kč
Královéhradecká lékárna a.s.	32 tis. Kč
Servis ZH KHK a.s.	53 tis. Kč

Krátkodobý finanční majetek

K 31. 12. 2010 měla společnost krátkodobý finanční majetek v objemu 53.597 tis. Kč, z toho jsou peníze v hotovosti 425 tis. Kč, ceniny 4 tis. Kč a peněžní prostředky na běžných bankovních účtech 53.167 tis. Kč.

Vlastní kapitál

Společnost měla k 31.12.2010 vlastní kapitál ve výši 99.721 tis. Kč (k 31.12.2009: 46.493 tis. Kč). Z toho činí základní kapitál 53.200 tis. Kč, ostatní kapitálové fondy 140.683 tis. Kč (z toho nepeněžní dary 119.807 tis. Kč, základní kapitál nezapisovaný ve výši 2.065 tis. Kč a dary peněžní 18.811 tis. Kč), zákonný rezervní fond 1.154 tis. Kč, sociální fond 212 tis. Kč, nerozdělený zisk minulých let (+) 2.037 tis. Kč, neuhrazená ztráta minulých let (-) 72.297 tis. Kč a výsledek hospodaření běžného účetního období ztráta (-) 25.267 tis. Kč.

Dlouhodobé závazky

Odložená daň z příjmů

Pro výpočet odložené daně byly zváženy všechny dočasné rozdíly mezi daňovými základy aktiv a pasiv a jejich účetními hodnotami pro účely finančních výkazů.

Titulem pro výpočet odložené daně je v daném případě:

- rozdíl mezi účetní zůstatkovou cenou odpisovaného dlouhodobého majetku a jeho daňovou zůstatkovou cenou - vzhledem k přerušení daňových odpisů převyšuje daňová zůstatková cena zůstatkovou cenu účetní;
- neuplatněná daňová ztráta.

Z obou uvedených titulů je výsledkem odložená daňová pohledávka, která není vzhledem k nejistotě jejího budoucího uplatnění vykazována.

Dlouhodobé závazky, závazky se zůstatkovou dobou splatnosti delší než 5 let

Společnost nemá žádné dlouhodobé závazky.

Krátkodobé závazky – celkem 153.046 tis. Kč

Závazky z obchodních vztahů byly k 31.12.2010 ve výši 87.194 tis. Kč, z toho dodavatelé investiční ve výši 3.266 tis. Kč, dodavatelé neinvestiční 83.928 tis. Kč.

Závazky po lhůtě splatnosti byly k 31.12.2010 ve výši 35.158 tis. Kč.

K 31.12.2010 činilo penále z nezaplacených závazků 838 tis. Kč.

V průběhu roku 2010 hradila společnost závazky vůči svým obchodním partnerům po lhůtě splatnosti, kteří mohou v souladu s obchodním zákoníkem společnosti účtovat úroky z prodlení. Společnost nepředpokládá další jejich uplatnění, z toho důvodu nebyla tvořena účetní rezerva.

Závazky ke spřízněným osobám

Zdravotnický holding Královéhradeckého kraje a.s.	17.365 tis. Kč
Královéhradecká lékárna a.s.	41.608 tis. Kč
SERVIS ZH KHK a.s.	1.705 tis. Kč
Oblastní nemocnice Trutnov a.s.	36 tis. Kč

Společnost měla k 31.12.2010 závazky k zaměstnancům ve výši 19.561 tis. Kč, závazky z pojistného na sociální zabezpečení a příspěvku na státní politiku zaměstnanosti v objemu 7.745 tis. Kč, závazky k veřejnému zdravotnímu pojištění ve výši 3.328 tis. Kč, jedná se o závazky vyplývající z výplat zaměstnanců za prosinec 2010, které byly uhrazeny v lednu 2011.

V rámci řádku rozvahy B.III.7-Stát daňové nedoplatky a dotace jsou vykazovány:

- daňový závazek - daň ze závislé činnosti ve výši	2.662 tis. Kč
- daňový závazek - srážková daň ve výši	5 tis. Kč
- daňový závazek – daň z přidané hodnoty ve výši	158 tis. Kč
- nevyčerpaná dotace od KHK	1 tis. Kč
c e l k e m	2.826 tis. Kč

Společnost nemá evidovány po splatnosti žádné daňové nedoplatky u místně příslušného finančního úřadu, ani žádné nedoplatky pojistného na sociální zabezpečení a zdravotní pojištění.

Neinvestiční dotace - celkem 56.841 tis. Kč

Královéhradecký kraj poskytl v roce 2010 společnosti neinvestiční dotaci celkem ve výši **54.829 tis.Kč.**

Královéhradecký kraj poskytl společnosti neinvestiční dotaci ve výši **50 tis.** Kč na realizaci podporované činnosti „Poradna pro alkoholismus a jiné toxikomanie."

Ze státního rozpočtu byla společnosti poskytnuta neinvestiční dotace na specializační vzdělávání v Oblastní nemocnici Náchod a.s. ve výši **1.962 tis.** Kč.

Neinvestiční dotace byly v roce 2010 plně vyčerpány.

Na úhradu provozních nákladů za vedení registru onkologických pacientů (NOR) v roce 2010 společnost obdržela od FN HK provozní příspěvek ve výši 43,9 tis. Kč.

Investiční dotace - celkem 9.593.529,00 Kč

Společnost obdržela v roce 2010 ze státního rozpočtu investiční dotace v objemu 0 Kč a od Královéhradeckého kraje celkem ve výši 9.593.529 Kč. Z toho nevyčerpaná částka ve výši 1.207,00 Kč byla vrácena na účet KHK.

Rozpis dotací:

644.129,00	– kompresor Broumov
4.308.762,00	– soubor HW Náchod
1.629.120,00	– soubor SW Náchod
163.766,31	– budova AP- TZ Náchod
14.012,37	– budova OTHO – TZ Náchod
96.716,60	– budova infekce – TZ Náchod
61.002,97	– SW-IMC Náchod
549.306,38	– aktivní prvky Náchod
126.720,00	– Blade Centrum Náchod
310.716,00	– rozšíření disketové pole Náchod
205.452,00	– rozšíření disketové pole Náchod
659.628,00	– Rozšíření Blade Centrum Náchod
57.708,00	– SW WinSvrEnt200R2SNGL MVL Náchod
16.662,00	– SW WinSvrStd2008R2SNGL MVL Náchod
329.184,00	– SWSrl SvrStd2008R2SNGL MVL Náchod
24.576,00	- SW SUSE Linux Enterprise Náchod
394.867,20	– SW IBM Tivili Storage Manager Náchod

Významné události účetního období 2010

Změny a dodatky provedené v zápisu do obchodního rejstříku

Změna zapsaná dne 20.1.2010:

- Zvýšení základního kapitálu společnosti ze 2.000 tis. Kč na 8.200 tis. Kč. Nové akcie byly upsány jediným akcionářem společnosti. Na pohledávku společnosti z titulu zvýšení základního kapitálu byly započteny pohledávky upisovatele z titulu obchodních vztahů.
- Změna v emitovaných akciích v souvislosti se zvýšením základního kapitálu.

Změna zapsaná dne 24.2.2010:

- Dne 28.12.2009 zaniklo členství v představenstvu MUDr.Miroslavu Šváblovi, RNDr. Jiřímu Stejskalovi, Ing. Petru Pakostovi, MUDr. Jiřímu Veselému, MUDr. Leoši Žďánskému, MUDr. Ladislavu Tichému a Františku Vrabcovi.
- Dne 28.12.2009 vzniklo členství v představenstvu PharmDr. Janě Třešňákové (od 28.12.2009 vykonává funkci předsedy představenstva), PhDr. Martinu Schánělovi (od 28.12.2009 vykonává funkci místopředsedy představenstva), Ing. Miroslavu Vávrovi, CSc., Ing. Josefu Prokešovi, Vladimíru Hrádkovi, MUDr. Petru Lochmanovi a MUDr. Ladislavu Tichému.

Změna zapsaná dne 13.5.2010:

- Dne 24.3.2010 vznikla funkce předsedy představenstva Ing. Miroslavu Vávrovi, CSc.
- Dne 24.3.2010 funkce předsedy představenstva se mění na funkci místopředsedy představenstva PharmDr. Janě Třešňákové.
- Dne 24.3.2010 funkce místopředsedy představenstva se mění na členství v představenstvu RNDr. Martinu Schánělovi, PhD.

Změna zapsaná dne 27.8.2010:

- Zvýšení základního kapitálu společnosti z 8.200 tis. Kč na 53.200 tis. Kč. Nové akcie byly upsány jediným akcionářem společnosti. Emisní kurs upsaných akcií byl splacen peněžitým vkladem.
- Změna v emitovaných akciích v souvislosti se zvýšením základního kapitálu.

Změna zapsaná dne 6.12.2010:

- Dne 6.10.2010 zaniklo členství v představenstvu PhDr. Martinu Schánělovi, PhD..
- Dne 6.10.2010 zaniklo členství v představenstvu Ing. Josefu Prokešovi.
- Dne 6.10.2010 zaniklo členství v představenstvu MUDr. Ladislavu Tichému.
- Dne 6.10.2010 vzniklo členství v představenstvu Ing. Jiřímu Jarkovskému.
- Dne 6.10.2010 vzniklo členství v představenstvu MUDr. Jiřímu Veselému.
- Dne 6.10.2010 vzniklo členství v představenstvu Františku Vrabcovi.

Z rozhodnutí Královéhradeckého kraje s účinností od 10.6.2010 bylo zrušeno hrazení regulačních poplatků formou darovacích smluv. Za tímto účelem byla k datu 9.6.2010 ukončena s KHK Smlouva o spolupráci v oblasti hrazení regulačních poplatků.

Významné události, které nastaly mezi rozvahovým dnem a okamžikem sestavení zprávy představenstva

Mezi rozvahovým dnem a okamžikem sestavení zprávy představenstva nedošlo k žádným událostem, které by měly významný vliv na tuto zprávu představenstva.

Pro rok 2011 byly Zastupitelstvem Královéhradeckého kraje schváleny pro Oblastní nemocnici Náchod neinvestiční dotace ve výši 53.610 tis. Kč.

Smluvní vztahy s plátci zdravotního pojištění, regulační poplatky

V roce 2010 probíhalo uzavírání dodatků ke Smlouvám o poskytování a úhradě zdravotní péče dle vyhlášky č.471/2009 Sb., která stanovila hodnoty bodu a výši úhrad pro celý rok 2010. Referenčním rokem byl rok 2008.
Úhrada se stejně jako v roce 2009 rozděluje na ambulantní a hospitalizační složku. Ambulantní péče je hrazena výkonově, s hodnotou bodu dle vyhlášky, dle odbornosti pracoviště. Výsledná úhrada za ambulantní složku je uhrazena v intervalu 105%-109% úhrady ambulantní péče v roce 2008.
V hospitalizační složce pokračuje možnost individuálně sjednat úhradu vybraných skupin případů. Proti roku 2009 je skupina rozšířena na další operační zákroky např. laparoskopickou cholecystektomii, artroskopii apod. Pro rok 2010 byly uzavřeny individuální smlouvy na TEP s VZP, VoZP a ZP MV. S VZP i na všechny ostatní individuálně sjednané skupiny případů.
Zbývající část hospitalizačních případů se rozděluje na tzv.část Alfa a Non-alfa. Případy, které patří do skupiny Alfa jsou definovány vyhláškou a jejich výčet je proti roku 2009 snížen. Skupina Alfa je hrazena čistě podle DRG se základní sazbou vypočtenou individuálně pro každou zdravotní pojišťovnu a zdravotnické zařízení. Bylo zastaveno, v roce 2009 definované, pětileté konvergování, kdy zdravotnická zařízení měla směřovat ke stejné základní sazbě 24.615,-Kč. Součet úhrady za individuální složku a skupinu Alfa by měl činit nejméně 107% úhrady těchto případů v roce 2008.
Úhrada případů Non-alfa je ve výši 105,2% úhrad v roce 2008, za předpokladu splnění regulačních parametrů.
Výsledná úhrada pro nemocnici je součtem úhrad v jednotlivých skupinách. Konečné vyúčtování bude probíhat po 31.5.2011.
Na přelomu roku 2009-2010 započala jednání s VZP o celkové aktualizaci Přílohy č.2 ke Smlouvě. Došlo k vyčlenění operačních sálů jako produkční jednotky s přiděleným IČP a nasmlouvanými výkony. V ambulantní péči došlo u všech lůžkových oddělení k rozdělení ambulancí na ambulanci příjmovou (s nepřetržitým provozem) a na ambulanci v denním režimu (se stanovenou ordinační dobou).

Regulační poplatky
Od 1.1.2008 začala Oblastní nemocnice Náchod a.s. vybírat regulační poplatky dle změny zákona č.48/1997 Sb. Celkem bylo za rok 2010 zaevidováno:

Výše poplatku	*Počet*	*Celkem za poplatky*
30,- Kč	104 275	3 128 250 Kč
60,- Kč	158 586	9 515 160 Kč
90,- Kč	15 520	1 396 800 Kč
		14 040 210 Kč

Na základě rozhodnutí Královéhradeckého kraje, měli pacienti možnost od 1.2.2009 přijmout dar na zaplacení regulačního poplatku. Oblastní nemocnice Náchod a.s. fakturovala kraji za období únor-prosinec 2009 částku 6.107.640,-Kč.
Možnost přijmout dar na zaplacení regulačního poplatku byla ukončena rozhodnutím Královéhradeckého kraje k 10.6.2010. Za období od 1.1.2010 do 9.6.2010 bylo fakturováno Královéhradeckému kraji 3.907.770,-Kč.

Registrace nestátního zdravotnického zařízení
V průběhu roku 2010 došlo ke změnám registrace z důvodu změny statutárního orgánu a dále na základě žádosti ONN a.s. o registrace neurologické JIP 1.stupně, a změny provozovny alergologicko-imunologické ambulance.
V souvislosti s restrukturalizací v nemocnici Opočno postupně docházelo k vymazání pracovišť v této nemocnici. V závěru roku 2010 bylo požádáno o vypsání výběrových řízení na interní ambulanci, diabetologickou ambulanci, gynekologickou ambulanci a ordinaci lékaře FBLR s pracovištěm fyzioterapeutů.

Iktové centrum
Ve věstníku č.2/2010 MZ ČR byl vydán pokyn pro podání přihlášek do budované sítě iktových center. ONN a.s. podala v termínu přihlášku, přičemž byla vyřazena na základě hodnocení výběrové komise, bez místního šetření, bez auditu na místě. Jediným důvodem pro nepřiznání statutu Iktového centra bylo nesplnění 10 provedených trombolýz v roce 2009. ONN a.s. již v důvodové zprávě upozorňovala na nemožnost splnění, jelikož se trombolýzy provádějí od 07/2009. Do 31.12.2010 jich bylo provedeno 6. Od 07/2009 do 06/2010 jich bylo provedeno 17.
Ostatní parametry byly splněny a neurologická JIP, která byla pro tento účel budována (vč. navazující akutní rehabilitace a následné péče) tak nebyla ze strany zdravotních pojišťoven nasmlouvána.
Z důvodu nezařazení do sítě zároveň nemůže ONN a.s. čerpat finanční prostředky EU na dovybavení sítě Iktových center.

Zdravotnický holding KHK
Zástupci ONN a.s. se ve druhém pololetí roku 2010 účastnili jednání pracovních skupin na ZH KHK k jednotlivým oborům. Pracovní skupiny, složené ze zástupců všech nemocnic ZH KHK a FN HK, popsaly stávající situaci oboru v kraji a nastínily trend vývoje v horizontu 5 let.
Na základě výstupů z jednání byla sestavena a v březnu roku 2011 schválena krajská koncepce zdravotnictví pro nemocnice ZH KHK.

Akreditace a vzdělávání

Oblastní nemocnice Náchod a.s. průběžně od roku 2006 žádá o akreditace v jednotlivých oborech dle zákona č.95/2004 Sb., o podmínkách získávání a uznávání odborné způsobilosti a specializované způsobilosti k výkonu zdravotnického povolání lékaře, zubního lékaře a farmaceuta.
K akreditaci udělené v roce 2006 pro obor anesteziologie a resuscitace, navázaly v roce 2007 akreditace udělené pro klinickou biochemii, infekční lékařství, patologickou anatomii, chirurgii a lékařskou mikrobiologii. V roce 2008 byly uděleny akreditace z dětského lékařství, vnitřního lékařství, ORL, nefrologie, neurologie, radiologie a zobrazovací metody, gynekologie a porodnictví a ortopedie. V roce 2009 byly uděleny akreditace z urologie, psychiatrie a všeobecného praktického lékařství. V roce 2010 byla udělena akreditace z rehabilitační a fyzikální medicíny.

Aktivity v oblasti pracovněprávních vztahů

Nemocnice v první polovině roku prošla personálním srovnáním a analýzou, kterou na základě požadavků Královéhradeckého kraje a ZH KHK prováděla společnost BNV Consulting. Současně nemocnice prováděla vlastní personální audit, jehož výstupem jsou nové normy počtu zaměstnanců jednotlivých profesí na příslušných odděleních, které se ve většině případů přibližují normám stanovených vyhláškou Ministerstva zdravotnictví.
V druhé polovině roku došlo k uzavření chirurgického oddělení, operačních sálů a oddělení ARO-JIP nemocnice Opočno. Všem zaměstnancům byla nabídnuta práce dle jejich pracovní smlouvy na jiném oddělení v rámci nemocnice Opočna, případně v Náchodě nebo Jaroměři.
Nemocnice pokračovala v poskytování zaměstnaneckých benefitů ve formě podpory vzdělávání pro všechny všeobecné sestry a zdravotní laboranty. Nemocnice dále přispívá zaměstnancům na penzijní a životní pojištění. Dalším benefitem je poskytnutí tří dnů placeného volna pro každého zaměstnance na řešení krátkodobého onemocnění. Nemocnice dále podporovala zvyšování a prohlubování kvalifikace formou přípravy na získání specializované způsobilosti u lékařů, formou specializačního vzdělávání u všeobecných sester a laborantů a formou kurzů u sanitářů.

Nemocnice zahájila realizaci projektu s názvem „Zdravá nemocnice", který je spolufinancován z Evropské unie, z prostředků Evropského sociální fondu (ESF) prostřednictvím Operačního programu Lidské zdroje a zaměstnanost (OP LZZ) a státního rozpočtu ČR. V příslušném rozsahu a oblasti vzdělávání nemá projekt v historii náchodské nemocnice obdoby. Ve stejné době jako nemocnice Náchod zahajuje srovnatelný projekt také Městská nemocnice ve Dvoře Králové nad Labem. Záměrem projektu je zlepšit kvalitu poskytované péče zejména skrze kvalitnější komunikační a další propacientsky orientované dovednosti. Dalšími oblastmi, ve kterých budou zaměstnanci nemocnice školeni, jsou například manažerské dovednosti, zvládání stresu, prevence syndromu vyhoření a time management.
Realizace probíhá v období únor 2010 až leden 2012. Celkem bude proškolena více než polovina zaměstnanců nemocnice, tj.: přes 500 osob. Školení se bude týkat zejména zaměstnanců, kteří jsou v přímém kontaktu s pacienty a dále středního managementu, tj.primářů a vrchních sester. Konkrétně budou proškoleny vybrané skupiny sester, dále lékaři a v neposlední řadě také sanitáři a sanitářky. Specifickými skupinami jsou sestry a lékařky na mateřské a rodičovské dovolené, se kterými chce nemocnice skrze školení udržet kontakt a připravovat je na budoucí spolupráci. Celkové náklady projektu jsou necelých 5 milionů korun s tím, že dotace pokrývá 100 procent nákladů. Metody školení, které z velké části zajistí dodavatel vzdělávání vybraný na základě řádného výběrového řízení dle podmínek poskytovatele dotace, jsou zaměřeny na interaktivní formu, nácvik příslušných dovedností a jejich aplikovatelnost do praxe. Na závěr projektu bude uspořádána konference, v rámci které bude nemocnice prezentovat výsledky a zkušenosti s realizací vzdělávacích aktivit.

Aktivity v oblasti BOZP a PO

V oblasti BOZP a PO došlo během roku 2010 v ONN a.s. zejména k aktualizaci dokumentace požární ochrany. Ústředna elektrické požární signalizace byla rozšířena o GSM komunikátor, který v případě požáru rozešle na vybraná telefonní čísla sms s informací o vzniku požáru v nemocnici. Tím dojde k rychlejší informovanosti určených zaměstnanců. Budovy byly pro lepší orientaci dovybaveny potřebnými bezpečnostními značkami. V roce 2010 probíhala také jednání ohledně nákupu ochranných pomůcek pro manipulaci s břemeny. Některá oddělení byla pomůckami vybavena, ostatní oddělení budou následně dovybavována.

Aktivity v oblasti ochrany životního prostředí

Oblastní nemocnice Náchod a.s. při své činnosti v oblasti ochrany mimo jiné vychází z tzv. Organizační směrnice a povolení k nakládání s odpady, která má platnost do roku 2014. Oblastní nemocnice Náchod a.s. a její pracoviště v Náchodě, v Broumově, v Opočně, v Jaroměři a v Novém Městě nad Metují vyprodukovaly v roce 2010 140 tun směsného komunálního odpadu. Tento odpad se v několika stupních třídí, čímž je získávána druhotná surovina jako je papír, plast, sklo nebo železo. Oblastní nemocnice Náchod a.s. tímto naplňuje ustanovení zákona 185/2001 o nakládání s odpadem a snižuje zatížení životního prostředí směsným komunálním odpadem o cca 24 t vytříděným papírovým odpadem, o 12 t vytříděným plastovým odpadem, o 9 t vytříděným skleněným odpadem a o 6 t vytříděným železným odpadem. V roce 2010 Oblastní nemocnice Náchod a.s. vyprodukovala 168 tun nebezpečného zdravotnického odpadu a 6 t odpadu z RTG přístrojů. Jen za odvoz a likvidaci zdravotnického odpadu Oblastní nemocnice Náchod a.s. v roce 2010 zaplatila 2,3 mil.Kč.

V souvislosti s tím stojí za zmínku také plán výstavby nového odpadového hospodářství v areálu nemocnice v Náchodě. V plánu je také rekonstrukce stávajícího odpadového hospodářství na zdravotnický odpad v Nemocnici Broumov.

Oblastní nemocnice Náchod a.s. přisuzuje ochraně životního prostředí značnou důležitost. V oblasti vypouštění odpadních vod je na klíčových střediscích jako dialyzační pracoviště, biochemická laboratoř apod. používáno nových technologií, kdy vypouštěné odpadní vody není třeba upravovat chlornanem sodným a tím méně chemicky zatěžovat vypouštěné odpadní vody. Totéž platí i pro ČOIV, kdy provoz této čističky již není opodstatněný a podle městského kanalizačního řádu není doporučeno předčišťovat odpadní vody, provoz ČOIV bude zastaven a kanalizační řád OIV přepojen do běžného kanalizačního řádu. Současně s novou výstavbou nemocničního areálu bude provedena výstavba kanalizačního řádu pro dešťové vody, který bude ústit do městského řádu pro dešťové vody.

Byly vykáceny staré nemocné stromy v areálu nemocnice v Náchodě a v Novém Městě nad Metují. Stromy ohrožovaly pádem uschlých větví zdraví osob pohybujících se v areálu nemocnice. V Novém Městě tím došlo i k lepšímu oslunění budovy i vnitřních prostor.

V roce 2010 byly upraveny klimatizace na chirurgických operačních sálech, kde úpravou došlo k lepší filtraci a tím i čistotě vzduchu.
Na operačním sále ORL byla v roce 2011 vybudována nová klimatizace, která splňuje plně současné hygienické požadavky

V roce 2009 se podařilo přestěhovat uživatele budovy MTZ do jiných, lepších prostor. Tím bylo možné ukončit neekonomické vytápění této budovy, která byla v roce 2010 na základě demoličního výměru zbourána.
Budova sirotčince byla ke konci roku 2010 také odborně zbourána na základě demoličního výměru. Dočasně tak vznikla místa na parkování, která by v době výstavby Generelu v objektu ONN a.s. chyběla.

Aktivity v oblasti kvality a bezpečnosti zdravotních služeb

Na základě zjištění, že mezi nejčastější nežádoucí události patří chyby při podávání léků, chirurgická pochybení, diagnostické chyby a infekce spojené se zdravotní péčí, Ministerstvo zdravotnictví v roce 2010 zavedlo systematická opatření, která mají vést k zajištění bezpečnosti pacientů a kvalitě zdravotní péče.
Jedním z bezpečnostních opatření pro rok 2010 bylo vyhlášení rezortních bezpečnostních cílů (RBC).
Tyto cíle jsou součástí tzv. **akčního plánu kvality a bezpečnosti zdravotní péče** pro období 2010 – 2012.
Akční plán a RBC vychází z doporučení Rady EU a WHO. RBC jsou závazné pro přímo řízené organizace MZ, ale slouží i jako doporučení pro ostatní organizace.
Management ONN a.s. se rozhodl akceptovat RBC a vytvořit podmínky pro jejich zavedení.

RBC MZČR v oblasti kvality a bezpečnosti zdravotních služeb:

1. Bezpečná identifikace pacientů;
2. Bezpečnost při používání rizikových léčiv;
3. Prevence záměny pacienta, výkonu a strany při chirurgických výkonech;
4. Prevence pádů pacientů;
5. Zavedení optimálních postupů hygieny rukou při poskytování zdravotní péče.

RBC 1 je naplňována od březnu roku 2011. S identifikací bylo započato již v prosinci 2009 a to identifikací novorozenců, jejich matek a dětí. K identifikaci jsou používány minimálně dva nástroje - jméno a datum narození. U hospitalizovaných pacientů nelékařský pracovník přikládá na zápěstí identifikační náramek. Identifikace se provádí vždy před dg. a terapeutickými výkony, podáním léčiv, krve a transfuzních přípravků, před odebíráním vzorků k laboratorním vyšetřením apod.
RBC 2 je v přípravné fázi s předpokladem zavedení v druhé polovině roku 2011. Stejně tak je tomu i u RBC 3.
RBC 4 podle podmínek MZ byl do klinické praxe zaveden v dubnu roku 2011. ONN a.s. se v roce 2008 přihlásila do sledování pádů hospitalizovaných pacientů v ČR. Výsledky tohoto sledování přináší zpětnou vazbu o pádech hospitalizovaných pacientů na jednotlivých odděleních, počet lehkých a těžkých zranění, číselnou hodnotu indikátoru kvality a současně porovnání s dalšími zdravotnickými zařízeními. Pády patří mezi nejčastější nežádoucí události, z republikového sledování vyplývá zvyšující se tendence indikátoru péče. V této souvislosti je nutné věnovat zvýšenou ošetřovatelskou pozornost všem pacientům a zejména těm, kteří byli vyhodnoceni jako rizikoví. Pády jsou analyzovány a jsou vytvářena taková preventivní opatření, která vedou ke sníženému počtu pádů.
RBC 5 ONN a.s. naplňuje. Systematicky byly zavedeny postupy mytí rukou, používání bariérových technik a dezinfekčních prostředků, které jsou základem prevence a kontroly infekcí. Je zajištěno, že mýdla, dezinfekční prostředky a ručníky na osušení jsou umístěny v těch oblastech, kde se vyžaduje mytí rukou a dezinfekční postupy. Zvláštní důraz je kladen na pravidelná školení nejenom pracovníků aktivně působících v oblasti prevence a kontroly infekcí, ale všech zdravotnických pracovníků. Jsou zavedeny postupy pro prevenci a sledování nemocničních nákaz. Vzniklo nové oddělení nemocniční hygieny. Nemocniční hygiena a epidemiologie vznikla z potřeby zaměřit se podrobně na specifickou hygienicko-epidemiologickou problematiku zdravotnických zařízení. Nemocniční hygienik je orientován jak v lokálních stavebně-technických předpokladech, tak i v provozních podmínkách a při intenzivní komunikaci se zdravotníky i s nezdravotnickými zaměstnanci reguluje míru stávajícího i potencionálního rizika ohrožení zdraví jak pro personál tak pro ošetřované pacienty nemocnic.

Dále pokračuje sjednocování zdravotnické dokumentace, které započalo v minulém období. Ošetřovatelská dokumentace se rozrůstá o další formuláře, které si vyžádala praxe. Dekurzy jsou postupně na jednotlivých odděleních převáděny do elektronicky psaných dokumentů se zajištěním denního výtisku a legislativních náležitostí. Dále je činnost zaměřena cestou řízené dokumentace. Všechny tyto kroky vedou k nastavení procesů a k zajištění ještě lepší kvality poskytované péče.

Aktivity v oblasti výzkumné činnosti

Na interním oddělení v Náchodě a v Opočně, dětském oddělení a na onkologickém oddělení Oblastní nemocnice Náchod a.s. probíhají studie klinického hodnocení nově vyvinutých léků. Výše jmenovaná oddělení byla vybrána k mezinárodní spolupráci na základě úspěšně proběhlých kontrol zahraničními nezávislými auditorskými společnostmi. Jde o léky určené pro pacienty s onemocněním srdce a cév, pacienty s cukrovkou, nemocné se zhoubnými nádory a dále nové očkovací látky určené pro děti.

V roce 2010 probíhaly na interním oddělení 4 výzkumné studie.

Při dětském oddělení bylo vytvořeno očkovací centrum pro očkovací studie. Dětské oddělení se účastnilo očkovací studie pro výzkum nové chřipkové očkovací vakcíny a dále to byly 3 různé studie s novou očkovací látkou proti Meningokoku typu B pro děti v kojeneckém věku.

Na onkologickém oddělení Oblastní nemocnice Náchod a.s. probíhaly v roce 2010 dvě multicentrické mezinárodní studie II.fáze klinického hodnocení nově vyvinutých léků. Jde o léky určené pro pacienty se zhoubnými nádory plic a střeva. Dále pokračovala multicentrická mezinárodní studie ATLAS (s centrem na Univerzitě Oxford) u pacientek s karcinomem prsu. ČR se v náboru pacientek umístila na 4.místě. Právě Onkologické oddělení ONN a.s. je v ČR významným zástupcem. Personál oddělení byl vybrán k mezinárodní spolupráci dle úrovně publikační činnosti, po úspěšně absolvovaných školeních, na základě získaných certifikátů, dle úrovně dosaženého vzdělání a jazykových schopností.

Touto specializovanou činností lékaři a sestry Oblastní nemocnice Náchod a.s. aktivně přispívají k zavádění nově vyvinutých léků do rutinní klinické praxe a přispívají k dobrému jménu Oblastní nemocnice Náchod a.s. na celorepublikové i na mezinárodní úrovni.

Organizační složky podniku v zahraničí

Oblastní nemocnice Náchod a.s. nemá žádné organizační složky v zahraničí.

V Náchodě dne 27. 5. 2011

Ing. Miroslav Vávra, CSc.
Předseda představenstva

PharmDr. Jana Třešňáková
Místopředseda představenstva

Oblastní nemocnice Náchod a.s.

Purkyňova 446

547 69 Náchod

IČ 26000202

Zpráva o vztazích mezi ovládající osobou, ovládanou osobou a ostatními propojenými osobami

Zapsána v obchodním rejstříku vedeném Krajským soudem v Hradci Králové, oddíl B , vložka číslo 2333 dne 12.11.2003

Zpráva o vztazích mezi propojenými osobami za účetní období roku 2010

Smluvní strany - vymezení propojených osob:

Královéhradecký kraj se sídlem Pivovarské náměstí 1245, 500 03 Hradec Králové, IČ: 70889546
– nepřímo ovládající osoba, jediný akcionář společnosti Zdravotnický holding Královéhradeckého kraje a.s.,

Zdravotnický holding Královéhradeckého kraje a. s. se sídlem Pospíšilova 365, 500 03 Hradec Králové, IČ: 25997556, zapsaný v obchodním rejstříku vedeném Krajským soudem v Hradci Králové v oddílu B, vložka 2321
– jediný akcionář společnosti Oblastní nemocnice Náchod a.s., přímo ovládající osoba od 28. listopadu 2005
a

Oblastní nemocnice Náchod a. s. – ovládaná osoba a zpracovatel zprávy, se sídlem Purkyňova 446, 547 69 Náchod, IČ: 26000202, zapsaná v obchodním rejstříku vedeném Krajským soudem v Hradci Králové v oddílu B, vložka 2333,

a ostatní osoby ovládané stejnou ovládající osobou:

Královéhradecká lékárna a.s., se sídlem Pospíšilova 365, 500 03 Hradec Králové, IČ: 27530981, zapsaná v obchodním rejstříku vedeném Krajským soudem v Hradci Králové v oddílu B, vložka 2721,

Oblastní nemocnice Trutnov a. s., se sídlem M. Gorkého 77, 541 21 Trutnov, IČ: 26000237, zapsaná v obchodním rejstříku vedeném Krajským soudem v Hradci Králové v oddílu B, vložka 2334,

Oblastní nemocnice Jičín a. s., se sídlem Bolzanova 512, 506 43 Jičín, IČ: 26001551, zapsaná v obchodním rejstříku vedeném Krajským soudem v Hradci Králové v oddílu B, vložka 2328,

Oblastní nemocnice Rychnov nad Kněžnou a. s., se sídlem Jiráskova 506, 516 23 Rychnov nad Kněžnou, IČ: 25999249, zapsaná v obchodním rejstříku vedeném Krajským soudem v Hradci Králové v oddílu B, vložka 2327,

Městská nemocnice Dvůr Králové a.s., se sídlem Vrchlického 1504, 544 01 Dvůr Králové nad Labem, IČ: 25262238, zapsaná v obchodním rejstříku vedeném Krajským soudem v Hradci Králové v oddílu B, vložka 1584,

Servis ZH KHK a.s., se sídlem Nádražní 169, 517 73 Opočno, IČ: 47468599, zapsaný v obchodním rejstříku vedeném Krajským soudem v Hradci Králové v oddílu B, vložka 891,

Centrální zdravotnická zadavatelská s.r.o., se sídlem Pospíšilova 365, 500 03 Hradec Králové, IČ: 281 81 662, zapsaná v obchodním rejstříku vedeném Krajským soudem v Hradci Králové v oddílu C, vložka 28241.

Vymezení uzavřených smluv a poskytnutých plnění mezi propojenými osobami

1. Nájemní smlouva ze dne 1. 10. 2010 na dobu neurčitou mezi Královéhradeckým krajem (pronajímatel) a Oblastní nemocnicí Náchod a.s. (nájemce).
   Předmětem nájmu je nemovitý majetek specifikovaný v přílohách smlouvy. Nájemné za rok 2010 činí 8 515 tis. Kč .
   Nadále trvá i Smlouva o výpůjčce hmotného majetku ze dne 18. 12. 2007.

2. Kupní smlouvy uzavřené mezi Zdravotnickým holdingem Královéhradeckého kraje a.s. (prodávající) a Oblastní nemocnicí Náchod a.s. (kupující) .
   Předmětem smluv jsou dodávky zdravotnického materiálu v rámci centrálního zásobování nemocnic v celkovém objemu 54 886 tis. Kč za rok 2010.

3. Bylo uzavřeno 8 nájemních smluv mezi Zdravotnickým holdingem Královéhradeckého kraje a.s. (pronajímatel) a Oblastní nemocnicí Náchod a.s. (nájemce) na nájem movitých věcí, zdravotnických přístrojů, které jsou ve vlastnictví ZH KHK.
   Roční nájemné z těchto smluv činí 6 370 tis. Kč vč. 20 % DPH.

4. Smlouva o výpůjčce mezi Královéhradeckým krajem jako půjčitelem a Oblastní nemocnicí Náchod a.s. jako výpůjčitelem ze dne 30. 11. 2006.
   Jedná se o projekt Internetizace nemocnic Královéhradeckého kraje .
   Předmětem smlouvy je výpůjčka výpočetní techniky, místní datová a komunikační infrastruktura a další zařízení dle přílohy.
   Královéhradecký kraj přenechává předmět výpůjčky k bezplatnému užívání na dobu 5 let ode dne předání.

5. S Královéhradeckým krajem byla uzavřena v Hradci Králové dne 28. 1. 2010 Smlouva o závazku veřejné služby, která určuje podmínky k poskytnutí vyrovnávací platby za plnění závazku veřejné služby na provoz ztrátových oddělení.

6. V období roku 2010 přijala Oblastní nemocnice Náchod a.s. od Královéhradeckého kraje investiční dotace ve výši 9 594 tis. Kč, z toho nevyčerpaná částka ve výši 1,2 tis. Kč byla vrácena na účet KHK. Dále Oblastní nemocnice Náchod a.s. obdržela od Královéhradeckého kraje neinvestiční dotace v celkové výši 54 829 tis. Kč .

   Královéhradecký kraj poskytl společnosti neinvestiční dotaci ve výši 50 tis. Kč na realizaci podporované činnosti „Poradna pro alkoholismus a jiné toxikomanie."

Ze státního rozpočtu byla společnosti poskytnuta neinvestiční dotace na specializační vzdělávání v Oblastní nemocnici Náchod a.s. ve výši 1.962 tis. Kč.
Neinvestiční dotace byly v roce 2010 plně vyčerpány.
Na úhradu provozních nákladů za vedení registru onkologických pacientů (NOR) v roce 2010 společnost obdržela od FN HK provozní příspěvek ve výši 43,9 tis.Kč.

7. Z rozhodnutí Královéhradeckého kraje s účinností od 10. 6. 2010 bylo zrušeno hrazení regulačních poplatků formou darovacích smluv. Za tímto účelem byla k datu 9. 6. 2010 ukončena s KHK Smlouva o spolupráci v oblasti hrazení regulačních poplatků.

8. Jediným akcionářem společnosti je Zdravotnický holding Královéhradeckého kraje , a.s..
Oblastní nemocnice Náchod a.s. jako osoba řízená uzavřela dne 28. 8. 2006 se Zdravotnickým holdingem Královéhradeckého kraje a.s. ovládací smlouvu. Ovládací smlouva byla publikována v Obchodním věstníku dne 30. 8. 2006. Ovládací smlouva byla Dohodou o ukončení ovládací smlouvy ukončena k 31. 12. 2010.

9. V průběhu roku 2010 došlo ke dvěma zvýšením základního kapitálu Oblastní nemocnice Náchod a.s.. Nově emitované akcie byly upsány jediným akcionářem společnosti.
   - Zvýšení základního kapitálu společnosti ze 2 000 tis. Kč na 8 200 tis. Kč. Nové akcie byly upsány jediným akcionářem společnosti. Na pohledávku společnosti z titulu zvýšení základního kapitálu byly započteny pohledávky upisovatele z titulu obchodních vztahů.
   - Zvýšení základního kapitálu společnosti z 8 200 tis. Kč na 53 200 tis. Kč. Nové akcie byly upsány jediným akcionářem společnosti. Emisní kurs upsaných akcií byl splacen peněžitým vkladem.
   Základní kapitál k 31.12.2010 činil 53 200 tis. Kč a byl rozvržen na 472 kusů kmenových akcií na jméno ve jmenovité hodnotě 100 tis. Kč a 6 kusů kmenových akcií na jméno ve jmenovité hodnotě 1.000 tis. Kč. Základní kapitál byl plně splacen.

10. Rámcová kupní smlouva s Královéhradeckou lékárnou a.s. (prodávající) a Oblastní nemocnicí Náchod a.s. (kupující) na dodávku léčiv, zdravotnických prostředků a laboratorních materiálů ze dne 1. 9. 2008. Celkový objem dodávek za rok 2010 činí 83 487 tis. Kč.

11. S Královéhradeckou lékárnou a.s. byla dne 6. 4. 2010 uzavřena Smlouva o poskytnutí finančního bonusu za nákup zboží a preskripci zboží.

12. S Královéhradeckou lékárnou a.s. byla dne 22. 7. 2008 uzavřena Podnájemní smlouva na nebytové prostory v budově ambulantního pavilonu určené k provozování lékárny.

Roční úhrada :
za podnájem 118 tis. Kč,
za službu energetické výpomoci 103 tis. Kč,
za užívání datových sítí a telefonních stanic 15 tis. Kč.
Úhrady budou navyšovány o míru inflace.

13. Rámcová kupní smlouva s Oblastní nemocnicí Rychnov nad Kněžnou a.s. (jako kupující) ze dne 12. 7. 2010.
Předmětem smlouvy je prodej transfúzních přípravků v pravidelných týdenních dodávkách v předpokládaném ročním obratu cca 500 transfúzních jednotek a specifikace podmínek pro odkup.

14. Se společností Servis ZH KHK a.s. byly uzavřeny nájemní smlouvy na nájem movitých věcí a dodávky energií v celkovém objemu za období roku 2010 ve výši 4 204 tis. Kč.

15. V roce 2010 probíhaly mezi ovládanou osobou a ostatními osobami ovládanými stejnou ovládací osobou běžné obchodní vztahy.

K 31.12.2010 neměla společnost Oblastní nemocnice Náchod a.s. žádnou majetkovou účast v jiné společnosti.

V účetním období roku 2010 nebyly uskutečněny žádné další právní úkony a ostatní opatření, které by byly činěny v zájmu nebo na popud ovládajících osob (mimo výše uvedené) a rovněž ovládané osobě nevznikla žádná újma ze smluv nebo opatření ve vztahu k ovládajícím osobám.

V Náchodě dne 28.3.2011

Ing. Miroslav Vávra, CSc.
Předseda představenstva

PharmDr. Jana Třešňáková
Místopředseda představenstva

A&CE
living for consulting

Zpráva nezávislého auditora

o ověření řádné účetní závěrky k 31.12.2010
společnosti Oblastní nemocnice Náchod a.s.

ZPRÁVA NEZÁVISLÉHO AUDITORA

akcionáři a představenstvu o ověření řádné účetní závěrky k 31.12.2010
společnosti Oblastní nemocnice Náchod a.s., se sídlem v Náchodě, Purkyňova 446, IČ 26000202.

Provedli jsme audit přiložené účetní závěrky společnosti Oblastní nemocnice Náchod a.s., která se skládá z rozvahy k 31.12.2010, výkazu zisku a ztráty za rok končící 31.12.2010, přehledu o změnách vlastního kapitálu za rok končící 31.12.2010 a přehledu o peněžních tocích za rok končící 31.12.2010 a přílohy této účetní závěrky, která obsahuje popis použitých podstatných účetních metod a další vysvětlující informace. Údaje o společnosti Oblastní nemocnice Náchod a.s. jsou uvedeny v bodě 2 a 3 přílohy této účetní závěrky.

Odpovědnost statutárního orgánu účetní jednotky za účetní závěrku

Statutární orgán společnosti Oblastní nemocnice Náchod a.s. je odpovědný za sestavení účetní závěrky, která podává věrný a poctivý obraz v souladu s českými účetními předpisy, a za takový vnitřní kontrolní systém, který považuje za nezbytný pro sestavení účetní závěrky tak, aby neobsahovala významné (materiální) nesprávnosti způsobené podvodem nebo chybou.

Odpovědnost auditora

Naší odpovědností je vyjádřit na základě našeho auditu výrok k této účetní závěrce. Audit jsme provedli v souladu se zákonem o auditorech, mezinárodními auditorskými standardy a souvisejícími aplikačními doložkami Komory auditorů České republiky. V souladu s těmito předpisy jsme povinni dodržovat etické požadavky a naplánovat a provést audit tak, abychom získali přiměřenou jistotu, že účetní závěrka neobsahuje významné (materiální) nesprávnosti.

Audit zahrnuje provedení auditorských postupů k získání důkazních informací o částkách a údajích zveřejněných v účetní závěrce. Výběr postupů závisí na úsudku auditora, zahrnujícím i vyhodnocení rizik významné (materiální) nesprávnosti údajů uvedených v účetní závěrce způsobené podvodem nebo chybou. Při vyhodnocování těchto rizik auditor posoudí vnitřní kontrolní systém relevantní pro sestavení účetní závěrky podávající věrný a poctivý obraz. Cílem tohoto posouzení je navrhnout vhodné auditorské postupy, nikoli vyjádřit se k účinnosti vnitřního kontrolního systému účetní jednotky. Audit též zahrnuje posouzení vhodnosti použitých účetních metod, přiměřenosti účetních odhadů provedených vedením i posouzení celkové prezentace účetní závěrky.

Jsme přesvědčeni, že důkazní informace, které jsme získali, poskytují dostatečný a vhodný základ pro vyjádření našeho výroku.

VÝROK AUDITORA

Podle našeho názoru účetní závěrka podává věrný a poctivý obraz aktiv a pasiv společnosti Oblastní nemocnice Náchod a.s. k 31.12.2010 a nákladů, výnosů a výsledku jejího hospodaření a peněžních toků za rok končící 31.12.2010 v souladu s českými účetními předpisy.

V Brně dne 25.3.2011

A&CE Audit, s.r.o.
A&CE
Oprávnění KA ČR č. 007

A&CE Audit, s. r. o.
Ptašínského 4, 602 00 Brno
Oprávnění KAČR č. 007
Ing. Martin Kozohorský, jednatel společnosti

Ing. Jan Němeček
auditor, oprávnění č. 2011

Přílohy: Rozvaha k 31.12.2010, Výkaz zisku a ztráty, Přehled o změnách vlastního kapitálu, Přehled o peněžních tocích a Příloha k účetní závěrce za rok končící 31.12.2010

ROZVAHA
v plném rozsahu
k 31.12.2010
(v celých tisících Kč)

IČ
26000202

Název a sídlo úč. jednotky

Oblastní nemocnice Náchod a.s.
Purkyňova 446
547 69 Náchod

Označ.	AKTIVA	řád.	Běžné období			Minulé období
			Brutto	Korekce	Netto	
a	b	c	1	2	3	4
	AKTIVA CELKEM	001	**346 812**	**-94 045**	**252 767**	**234 677**
A.	Pohledávky za upsaný vlastní kapitál	002				
B.	**Dlouhodobý majetek**	003	**174 691**	**-93 377**	**81 314**	**77 379**
B.I.	**Dlouhodobý nehmotný majetek**	004	**13 148**	**-9 641**	**3 508**	**3 998**
B.I.1.	Zřizovací výdaje	005				
B.I.2.	Nehmotné výsledky výzkumu a vývoje	006				
B.I.3.	Software	007	13 148	-9 641	3 508	3 998
B.I.4.	Ocenitelná práva	008				
B.I.5.	Goodwill	009				
B.I.6.	Jiný dlouhodobý nehmotný majetek	010				
B.I.7.	Nedokončený dlouhodobý nehmotný majetek	011				
B.I.8.	Poskytnuté zálohy na dlouhodobý nehmotný majete	012				
B.II.	**Dlouhodobý hmotný majetek**	013	**161 542**	**-83 736**	**77 807**	**73 381**
B.II.1.	Pozemky	014				
B.II.2.	Stavby	015	12 462	-1 164	11 298	11 692
B.II.3.	Samost. movité věci a soub. movitých věcí	016	146 288	-82 572	63 717	61 545
B.II.4.	Pěstitelské celky trvalých porostů	017				
B.II.5.	Základní stádo a tažná zvířata	018				
B.II.6.	Jiný dlouhodobý hmotný majetek	019				
B.II.7.	Nedokončený dlouhodobý hmotný majetek	020	2 792		2 792	144
B.II.8.	Poskytnuté zálohy na dlouhodobý hmotný majetek	021				
B.II.9.	Oceňovací rozdíl k nabytému majetku	022				
B.III.	**Dlouhodobý finanční majetek**	023				
B.III.1.	Podíly v ovládaných a řízených osobách	024				
B.III.2.	Podíly v účetních jednotkách pod podstatným vlive	025				
B.III.3.	Ostaní dlouhodobé cenné papíry a podíly	026				
B.III.4.	Půjčky a úvěry - ovládající a řídící osoba, podstatný	027				
B.III.5.	Jiný dlouhodobý finanční majetek	028				
B.III.6.	Pořizovaný dlouhodobý finanční majetek	029				
B.III.7.	Poskytnuté zálohy na dlouhodobý finanční majetek	030				

A.C.E. Audit, s.r.o.
A.C.E.
Oprávnění KA ČR č. 007

Označ.	AKTIVA	řád.	Běžné období			Minulé období
			Brutto	Korekce	Netto	
a	b	c	1	2	3	4
C.	Oběžná aktiva	031	158 144	-668	157 475	151 691
C.I.	Zásoby	032	25 049		25 049	24 285
C.I.1.	Materiál	033	25 049		25 049	24 285
C.I.2.	Nedokončená výroba a polotovary	034				
C.I.3.	Výrobky	035				
C.I.4.	Zvířata	036				
C.I.5.	Zboží	037				
C.I.6.	Poskytnuté zálohy na zásoby	038				
C.II.	**Dlouhodobé pohledávky**	039				
C.II.1.	Pohledávky z obchodních vztahů	040				
C.II.2.	Pohledávky - ovládající a řídící osoba	041				
C.II.3.	Pohledávky - podstatný vliv	042				
C.II.4.	Pohledávky za společníky, členy družstva a za účast	043				
C.II.5.	Dlouhodobé poskytnuté zálohy	044				
C.II.6.	Dohadné účty aktivní	045				
C.II.7.	Jiné pohledávky	046				
C.II.8.	Odložená daňová pohledávka	047				
C.III.	**Krátkodobé pohledávky**	048	79 498	-668	78 829	74 278
C.III.1.	Pohledávky z obchodních vztahů	049	66 932	-668	66 263	65 448
C.III.2.	Pohledávky - ovládající a řídící osoba	050				
C.III.3.	Pohledávky - podstatný vliv	051				
C.III.4.	Pohledávky za společníky, členy družstva a za účast	052				
C.III.5.	Sociální zabezpečení a zdravotní pojištění	053				
C.III.6.	Stát - daňové pohledávky	054				
C.III.7.	Krátkodobé poskytnuté zálohy	055	425		425	518
C.III.8.	Dohadné účty aktivní	056	12 014		12 014	7 605
C.III.9.	Jiné pohledávky	057	127		127	707
C.IV.	**Krátkodobý finanční majetek**	058	53 597		53 597	53 128
C.IV.1.	Peníze	059	429		429	448
C.IV.2.	Účty v bankách	060	53 167		53 167	52 680
C.IV.3.	Krátkodobé cenné papíry a podíly	061				
C.IV.4.	Pořizovaný krátkodobý finanční majetek	062				
D.I.	**Časové rozlišení**	063	13 977		13 977	5 607
D.I.1.	Náklady příštích období	064	13 953		13 953	5 607
D.I.2.	Komplexní náklady příštích období	065				
D.I.3.	Příjmy příštích období	066	24		24	
	Kontrolní číslo	998	1 373 269	-376 180	997 089	933 102

CE Audit, s.r.o.
A CE
Oprávnění KA ČR č. 087

Označ. a	PASIVA b	řád. c	Běžné období 5	Minulé období 6
	PASIVA CELKEM	067	252 767	234 677
A.	Vlastní kapitál	068	99 721	46 493
A.I.	Základní kapitál	069	53 200	2 000
A.I.1.	Základní kapitál	070	53 200	2 000
A.I.2.	Vlastní akcie a vlastní obchodní podíly	071		
A.I.3.	Změny základního kapitálu	072		
A.II.	Kapitálové fondy	073	140 683	113 387
A.II.1.	Emisní ážio	074		
A.II.2.	Ostatní kapitálové fondy	075	140 683	113 387
A.II.3.	Oceňovací rozdíly z přecenění majetku a závazků	076		
A.II.4.	Oceňovací rozdíly z přecenění při přeměnách	077		
A.III.	Rezervní fondy, nedělitelný fond a ostatní fondy ze zisku	078	1 366	212
A.III.1.	Zákonný rezervní fond / Nedělitelný fond	079	1 154	200
A.III.2.	Statutární a ostatní fondy	080	212	12
A.IV.	Výsledek hospodaření minulých let	081	-70 260	-88 192
A.IV.1.	Nerozdělený zisk minulých let	082	2 037	2 037
A.IV.2.	Neuhrazená ztráta minulých let	083	-72 297	-90 229
A.V.	Výsledek hospodaření běžného účetního období /+ -/	084	-25 267	19 086
B.	Cizí zdroje	085	153 046	188 121
B.I.	Rezervy	086		
B.I.1.	Rezervy podle zvláštních právních předpisů	087		
B.I.2.	Rezerva na důchody a podobné závazky	088		
B.I.3.	Rezerva na daň z příjmů	089		
B.I.4.	Ostatní rezervy	090		
B.II.	Dlouhodobé závazky	091		
B.II.1.	Závazky z obchodních vztahů	092		
B.II.2.	Závazky - ovládající a řídící osoba	093		
B.II.3.	Závazky - podstatný vliv	094		
B.II.4.	Závazky ke společníkům, členům družstva a k účastníkům sdružení	095		
B.II.5.	Dlouhodobé přijaté zálohy	096		
B.II.6.	Vydané dluhopisy	097		
B.II.7.	Dlouhodobé směnky k úhradě	098		
B.II.8.	Dohadné účty pasivní	099		
B.II.9.	Jiné závazky	100		
B.II.10.	Odložený daňový závazek	101		

ASCE Audit s.r.o.
ASCE
Oprávnění KA ČR č. 007

Označ. a	PASIVA b	řád. c	Běžné období 5	Minulé období 6
B.III.	**Krátkodobé závazky**	102	**153 046**	**188 121**
B.III.1.	Závazky z obchodních vztahů	103	87 194	143 433
B.III.2.	Závazky - ovládající a řídící osoba	104		
B.III.3.	Závazky - podstatný vliv	105		
B.III.4.	Závazky ke společníkům, členům družstva a k účastníkům sdružení	106		
B.III.5.	Závazky k zaměstnancům	107	19 561	22 269
B.III.6.	Závazky ze soc. zabezpečení a zdravotního pojištění	108	11 073	11 961
B.III.7.	Stát - daňové závazky a dotace	109	2 826	3 551
B.III.8.	Krátkodobé přijaté zálohy	110		
B.III.9.	Vydané dluhopisy	111		
B.III.10.	Dohadné účty pasivní	112	32 172	4 917
B.III.11.	Jiné závazky	113	219	1 990
B.IV.	**Bankovní úvěry a výpomoci**	114		
B.IV.1.	Bankovní úvěry dlouhodobé	115		
B.IV.2.	Krátkodobé bankovní úvěry	116		
B.IV.3.	Krátkodobé finanční výpomoci	117		
C.I.	**Časové rozlišení**	118		**63**
C.I.1.	Výdaje příštích období	119		
C.I.2.	Výnosy příštích období	120		63
	Kontrolní číslo	999	1 036 335	919 559

A&CE Audit, s.r.o.
A&CE
Oprávnění KA ČR č. 007
3.

Sestaveno dne: 25.3.2011	Podpisový záznam statutárního orgánu účetní jednotky nebo podpisový záznam fyzické osoby, která je účetní jednotkou
Právní forma účetní jednotky: akciová společnost	Předmět podnikání: provozování zdravotní péče

VÝKAZ ZISKU A ZTRÁTY

druhové členění
v plném rozsahu
za období od 1.1.2010 do 31.12.2010
(v celých tisících Kč)

IČ
26000202

Název a sídlo úč. jednotky

Oblastní nemocnice Náchod a.s.
Purkyňova 446
547 69 Náchod

Označ. a	TEXT b	Číslo řádku c	Skutečnost v účetním období sledovaném 1	minulém 2
I.	Tržby za prodej zboží	01		
A.	Náklady vynaložené na prodané zboží	02		
+	Obchodní marže	03		
II.	Výkony	04	678 567	672 745
II.1.	Tržby za prodej vlastních výrobků a služeb	05	667 268	660 619
II.2.	Změna stavu zásob vlastní činnosti	06		
II.3.	Aktivace	07	11 299	12 126
B.	Výkonová spotřeba	08	313 003	317 083
B.1.	Spotřeba materiálu a energie	09	197 291	203 259
B.2.	Služby	10	115 713	113 824
+	Přidaná hodnota	11	365 563	355 662
C.	Osobní náklady	12	423 752	405 512
C.1.	Mzdové náklady	13	313 336	303 035
C.2.	Odměny členům orgánů společnosti a družstva	14	221	54
C.3.	Náklady na sociální zabezpečení a zdravotní pojištění	15	106 146	98 994
C.4.	Sociální náklady	16	4 050	3 429
D.	Daně a poplatky	17	21	27
E.	Odpisy dlouhodobého nehmotného a hmotného majetku	18	22 835	17 611
III.	Tržby z prodeje dlouhodobého majetku a materiálu	19	5 221	4 891
III.1.	Tržby z prodeje dlouhodobého majetku	20	166	82
III.2.	Tržby z prodeje materiálu	21	5 055	4 809
F.	Zůstatková cena prodaného dlouhodobého majetku a materiálu	22	5 055	4 809
F.1.	Zůstatková cena prodaného dlouhodobého majetku	23		
F.2.	Prodaný materiál	24	5 055	4 809
G.	Změna stavu rezerv a opr. pol. v provozní obl. a komplex. nákl. příšt. období	25	351	23
IV.	Ostatní provozní výnosy	26	58 927	92 781
H.	Ostatní provozní náklady	27	2 978	6 143
V.	Převod provozních výnosů	28		
I.	Převod provozních nákladů	29		
*	**Provozní výsledek hospodaření**	30	**-25 281**	19 209

A&CE Audit, s.r.o.
A&CE
Oprávnění KA ČR č. 007

Označ. a	TEXT b	Číslo řádku c	Skutečnost v účetním období sledovaném 1	minulém 2
VI.	Tržby z prodeje cenných papírů a podílů	31		
J.	Prodané cenné papíry a podíly	32		
VII.	Výnosy z dlouhodobého finančního majetku	33		
VII.1.	Výnosy z podílů v ovládaných a řízených os. a v úč. jedn. pod podst. vlivem	34		
VII.2.	Výnosy z ostatních dlouhodobých cenných papírů a podílů	35		
VII.3.	Výnosy z ostatního dlouhodobého finančního majetku	36		
VIII.	Výnosy z krátkodobého finančního majetku	37		
K.	Náklady z finančního majetku	38		
IX.	Výnosy z přecenění cenných papírů a derivátů	39		
L.	Náklady z přecenění cenných papírů a derivátů	40		
M.	Změna stavu rezerv a opravných položek ve finanční oblasti	41		
X.	Výnosové úroky	42	150	5
N.	Nákladové úroky	43	1	
XI.	Ostatní finanční výnosy	44		
O.	Ostatní finanční náklady	45	135	128
XII.	Převod finančních výnosů	46		
P.	Převod finančních nákladů	47		
*	**Finanční výsledek hospodaření**	48	14	-123
Q.	Daň z příjmů za běžnou činnost	49		
Q.1.	- splatná	50		
Q.2.	- odložená	51		
**	**Výsledek hospodaření za běžnou činnost**	52	-25 267	19 086
XIII.	Mimořádné výnosy	53		
R.	Mimořádné náklady	54		
S.	Daň z příjmů z mimořádné činosti	55		
S.1.	- splatná	56		
S.2.	- odložená	57		
*	**Mimořádný výsledek hospodaření**	58		
T.	Převod podílu na výsledku hospodaření společníkům (+/-)	59		
***	**Výsledek hospodaření za účetní období**	60	-25 267	19 086
****	**Výsledek hospodaření před zdaněním**	61	-25 267	19 086
	Kontrolní číslo	999	3 201 089	3 358 804

Sestaveno dne: 25.3.2011	Podpisový záznam statutárního orgánu účetní jednotky nebo podpisový záznam fyzické osoby, která je účetní jednotkou
Právní forma účetní jednotky: **akciová společnost**	Předmět podnikání: **provozování zdravotní péče**

ACE Audit, s.r.o. Oprávnění KA ČR č. 007

Oblastní nemocnice Náchod a. s.

Purkyňova 446
547 69 Náchod
IČO 26000202

Příloha řádné účetní závěrky k 31. 12. 2010

Zpracovala: Bc.Ilona Žďárská

V Náchodě dne 25.3.2011

A&CE Audit, s.r.o.
A&CE
Oprávnění KA ČR č. 007

Oblastní nemocnice Náchod a. s.
Purkyňova 446
547 69 Náchod
IČO 26000202

A&CE Audit, s.r.o.
A&CE
Oprávnění KA ČR č. 007

Příloha řádné účetní závěrky k 31. 12. 2010

1 Účetní období

Tato řádná účetní závěrka je zpracována za účetní období od 1.1.2010 do 31.12.2010.

2 Vznik účetní jednotky

Oblastní nemocnice Náchod a. s. byla zapsána do obchodního rejstříku vedeného u Krajského soudu v Hradci Králové v oddílu B, vložce číslo 2333 dne 12.11.2003.

3 Předmět podnikání:

- provozování zdravotní péče v nestátním zdravotnickém zařízení podle zákona č. 160/1992 Sb.
- činnost účetních poradců, vedení účetnictví, vedení daňové evidence
- ubytovací služby
- výroba, obchod a služby neuvedené v přílohách 1 až 3 živnostenského zákona

4 Změny a dodatky provedené v období v zápisu do obchodního rejstříku

Změna zapsaná dne 20.1.2010:

- Zvýšení základního kapitálu společnosti ze 2.000 tis. Kč na 8.200 tis. Kč. Nové akcie byly upsány jediným akcionářem společnosti. Na pohledávku společnosti z titulu zvýšení základního kapitálu byly započteny pohledávky upisovatele z titulu obchodních vztahů.
- Změna v emitovaných akciích v souvislosti se zvýšením základního kapitálu.

Změna zapsaná dne 24.2.2010:

- Dne 28.12.2009 zaniklo členství v představenstvu MUDr.Miroslavu Šváblovi, RNDr. Jiřímu Stejskalovi, Ing. Petru Pakostovi, MUDr. Jiřímu Veselému, MUDr. Leoši Žďánskému, MUDr. Ladislavu Tichému a Františku Vrabcovi.
- Dne 28.12.2009 vzniklo členství v představenstvu PhermDr. Janě Třešňákové (od 28.12.2009 vykonává funkci předsedy představenstva), PhDr. Martinu Schánělovi (od 28.12.2009 vykonává funkci místopředsedy představenstva), Ing. Miroslavu Vávrovi, CSc., Ing. Josefu Prokešovi, Vladimíru Hrádkovi, MUDr. Petru Lochmanovi a MUDr. Ladislavu Tichému.

Změna zapsaná dne 13.5.2010:

- Dne 24.3.2010 vznikla funkce předsedy představenstva Ing. Miroslavu Vávrovi, CSc.
- Dne 24.3.2010 funkce předsedy představenstva se mění na funkci místopředsedy představenstva PharmDr. Janě Třešňákové.
- Dne 24.3.2010 funkce místopředsedy představenstva se mění na členství v představenstvu RNDr. Martinu Schánělovi, PhD.

Změna zapsaná dne 27.8.2010:

- Zvýšení základního kapitálu společnosti z 8.200 tis. Kč na 53.200 tis. Kč. Nové akcie byly upsány jediným akcionářem společnosti. Emisní kurs upsaných akcií byl splacen peněžitým vkladem.
- Změna v emitovaných akciích v souvislosti se zvýšením základního kapitálu.

Změna zapsaná dne 6.12.2010:

- Dne 6.10.2010 zaniklo členství v představenstvu PhDr. Martinu Schánělovi, PhD..
- Dne 6.10.2010 zaniklo členství v představenstvu Ing. Josefu Prokešovi.
- Dne 6.10.2010 zaniklo členství v představenstvu MUDr. Ladislavu Tichému.
- Dne 6.10.2010 vzniklo členství v představenstvu Ing. Jiřímu Jarkovskému.
- Dne 6.10.2010 vzniklo členství v představenstvu MUDr. Jiřímu Veselému.
- Dne 6.10.2010 vzniklo členství v představenstvu Františku Vrabcovi.

5 Představenstvo a dozorčí rada k 31.12.2010

Předseda představenstva:	Ing. Miroslav Vávra, CSc.
Místopředseda představenstva:	PharDr. Jana Třešňáková
Člen představenstva:	Vladimír Hrádek
Člen představenstva:	MUDr. Petr Lochman
Člen představenstva:	Ing. Jiří Jarkovský
Člen představenstva:	MUDr. Jiří Veselý
Člen představenstva:	František Vrabec

Předseda dozorčí rady:	Mgr. Karel Petránek
Člen dozorčí rady:	Květoslav Kábrt
Člen dozorčí rady:	Eva Smolová

A&CE Audit, s.r.o.
A&CE
Oprávnění KA ČR č. 007

6 Základní kapitál, akcionářská struktura

Základní kapitál k 31.12.2010 činil 53.200 tis. Kč a byl rozvržen na 472 kusů kmenových akcií na jméno ve jmenovité hodnotě 100 tis. Kč a 6 kusů kmenových akcií na jméno ve jmenovité hodnotě 1.000 tis. Kč.

V průběhu roku 2010 došlo ke dvěma zvýšením základního kapitálu společnosti – viz výše. Nově emitované akcie byly upsány jediným akcionářem společnosti.

Základní kapitál byl plně splacen.

Jediným akcionářem společnosti je Zdravotnický holding Královéhradeckého kraje, a.s.

Společnost jako osoba řízená uzavřela dne 28.8.2006 se Zdravotnickým holdingem Královéhradeckého kraje a.s. ovládací smlouvu. Ovládací smlouva byla publikována v Obchodním věstníku dne 30.8.2006. Ovládací smlouva byla Dohodou o ukončení ovládací smlouvy ukončena k 31.12.2010.

Společnost nemá uzavřenu smlouvu o převodech zisku.

7 Účetní jednotky, v nichž má společnost podstatný nebo rozhodující vliv

K 31.12.2010 neměla společnost Oblastní nemocnice Náchod a.s. žádnou majetkovou účast v jiné společnosti.

8 Zahájení činnosti

Činnost Oblastní nemocnice Náchod a. s. byla zahájena k 1.1.2004, kdy nabylo platnosti rozhodnutí o registraci nestátního zdravotnického zařízení. K 1.1.2004 byli do Oblastní nemocnice Náchod a. s. převedeni pracovníci na základě dohody o delimitaci z Oblastní nemocnice Náchod, příspěvkové organizace Královéhradeckého kraje.

9 Popis organizační struktury

Schéma organizační struktury je uvedeno v příloze č. 1.

A&CE Audit, s.r.o.
A&CE
Oprávnění KA ČR č. 007
3.

10 Průměrný přepočtený počet zaměstnanců, výše osobních nákladů, správní náklady

Rok	2009	2010
Průměrný přepočtený počet zaměstnanců	942,37	929,41
z toho řídící orgány*	1,94	1,40

Rok	2009	2010
Výše osobních nákladů na zaměstnance v tis. Kč	405.512	423 752
z toho řídící orgány v tis. Kč	1.477	2.845

* ředitel a jeho náměstci

Odměny členům představenstva a dozorčí rady byly vyplaceny v období od 1.1.2010 do 31.12.2010 ve výši 221 tis. Kč.

Oblastní nemocnice Náchod a. s. nemá žádné penzijní závazky k bývalým členům statutárních a dozorčích orgánů.

Správní náklady k 31.12.2010 v tis. Kč (ředitelství)	
osobní náklady	25.980
ostatní správní náklady	2.182
Celkem	28.162

A&CE Audit, s.r.o. A&CE Oprávnění KA ČR č. 007

11 Půjčky, úvěry členům statutárních, řídících a dozorčích orgánů

Oblastní nemocnice Náchod a. s. neposkytla k 31.12.2010 žádný úvěr, půjčku, zajištění a ostatní plnění jak v peněžní, tak v nepeněžní formě osobám, které jsou statutárním orgánem, členy statutárních nebo jiných řídících a dozorčích orgánů včetně bývalých osob a členů těchto orgánů.

12 Informace o aplikaci obecných účetních zásad, o použitých účetních metodách, způsobech oceňování a odpisování

Oblastní nemocnice Náchod a. s. vede účetnictví v souladu se zákonem č. 563/1991 Sb., o účetnictví, vyhláškou č. 500/2002 Sb., kterou se provádějí některá ustanovení zákona č. 563/1991 Sb., o účetnictví, ve znění pozdějších předpisů, pro účetní jednotky, které jsou podnikateli účtujícími v soustavě podvojného účetnictví, v platném znění, a Českými účetními standardy.

12.1 Dlouhodobý majetek

Dlouhodobý hmotný a dlouhodobý nehmotný majetek je oceňován pořizovací cenou.

Ve stálých aktivech vede Oblastní nemocnice Náchod a.s. nehmotný majetek s dobou použitelnosti delší než jeden rok a v ocenění vyšším než 60 tis. Kč.

Samostatné movité věci a soubory movitých věcí se samostatným technicko-ekonomickým určením, s dobou použitelnosti delší než jeden rok a v ocenění vyšším než 40 tis. Kč jsou vedeny jako dlouhodobý hmotný majetek.

Nově pořízený dlouhodobý nehmotný a hmotný majetek je zařazen do třídy dle „SKP". Odpisy se účtují měsíčně, odpisování je zahájeno v měsíci následujícím po uvedení majetku do užívání.

Oblastní nemocnice Náchod a. s. provádí rovnoměrné odpisování. Roční odpisové sazby podle skupin majetku jsou následující:

Položka majetku		Odpisová sazba v % z pořizovací ceny
software	sk. 1	25,00 %
budovy, stavby	sk. 5	3,33 %
stroje, přístroje, zařízení	sk. 1	25,00 %
	sk. 2	16,66 %
	sk. 3	8,33 %
	sk. 4	5,00 %

A&CE Audit, s.r.o. A&CE Oprávnění KA ČR č. 007

O movitém majetku, který Oblastní nemocnice Náchod a.s. nabyla darem od Královéhradeckého kraje (darovací smlouvy ze dne 2.1.2006, 31.3.2006 a 30.12.2010) je účtováno podle následujících pravidel:

- Movité věci (soubory movitých věcí) se znaleckým oceněním (oceněním provedeným znalcem za účelem darování majetku) jednotlivě převyšujícím 40 tis. Kč se zařazují do dlouhodobého hmotného majetku (účet 022-Samostatné movité věci a soubory movitých věcí). Způsob jejich účetního a daňového odpisování se stanoví v souladu s interními pravidly platnými pro nově pořizovaný majetek.
- Movité věci (soubory movitých věcí) se znaleckým oceněním, které jednotlivě nepřevyšuje 40 tis. Kč, se považují za drobný hmotný majetek, který je evidován v operativní evidenci. Vzhledem ke skutečnosti, že se jedná o majetek většího rozsahu, jsou náklady na jeho zařazení do používání časově rozlišovány (s pomocí účtu 381-Náklady příštích období), a to po dobu 72 měsíců u darovací smlouvy ze dne 2.1.2006 a 31.3.2006. U darovaného majetku ze dne 30.12.2010 jsou náklady časově rozlišovány po dobu 60 měsíců.

K 31.12.2010 zůstává opravná položka k dlouhodobému majetku ve výši 4.230 tis. Kč. Tato opravná položka se vztahuje k majetku nabytému darem od jediného akcionáře na základě darovací smlouvy ze dne 18.12.2009. V darovací smlouvě byla uvedena pořizovací hodnota majetku, ovšem majetek byl již před okamžikem darování nemocnicí využíván z titulu smlouvy o výpůjčce. Opravná položka byla stanovena na úrovni účetních odpisů majetku, které by teoreticky byly provedeny po dobu trvání výpůjčky. Tvorba opravné položky byla zúčtována na vrub ostatních kapitálových fondů. Opravná položka bude v budoucnu rozpouštěna v souvislosti s ukončením odpisování jednotlivých předmětů daru.

12.1.1 Drobný hmotný a nehmotný majetek

O movitých věcech s oceněním do 40 tis. Kč je účtováno jako o zásobách (náklady na jeho pořízení jsou účtovány jako spotřeba materiálu). „Drobný" hmotný majetek je veden v operativní evidenci od 3 tis. Kč, jejíž celková hodnota je zachycena na zvláštních podrozvahových účtech s konečným zůstatkem ve výši 37.728 tis. Kč.

Náklady na pořízení nehmotného majetku s oceněním do 60 tis. Kč jsou účtovány jako náklady na ostatní služby. „Drobný" nehmotný majetek je veden v operativní evidenci, jejíž celková hodnota je zachycena na zvláštních podrozvahových účtech s konečným zůstatkem ve výši 250 tis. Kč.

12.1.2 Dlouhodobý finanční majetek

K datu 31.12.2010 společnost nevlastní žádný dlouhodobý finanční majetek.

12.2 Zásoby

Zásoby krve a vlastních krevních výrobků jsou vedeny v maximálních cenách dle platného sazebníku VZP pro dané období.

Zásoby prakticky veškerého zdravotnického materiálu jsou vedeny způsobem „B" z důvodu přímých dodávek na jednotlivá oddělení zajišťovaných Zdravotnickým holdingem Královéhradeckého kraje a.s.

K rozvahovému dni je prováděna inventura nespotřebovaných zásob léků a zdravotnického materiálu na jednotlivých odděleních nemocnice. O stav zjištěný inventurou je v nákladech ponižována roční spotřeba uvedených zásob a zvyšován jejich stav na skladě.

12.3 Ostatní

Při transakcích v běžném období nebyla použita cizí měna. Majetek a závazky v cizí měně společnost k datu účetní závěrky nevlastnila.

K 31.12.2010 společnost nevlastnila majetek, který by se podle českých účetních předpisů oceňoval reálnou hodnotou.

Při sestavování účetní závěrky byly použity odborné odhady. Na vyúčtování zdravotní péče se zdravotními pojišťovnami za 1. a 2. pololetí 2010 byly tvořeny dohadné položky aktivní ve výši 10.653 tis. Kč a pasivní ve výši 30.700 tis. Kč.

K 31.12.2010 byly vytvořeny opravné položky k pohledávkám na základě posouzení jejich bonity. Obecně jsou tvořeny 100 % opravné položky k pohledávkám po splatnosti více než jeden rok a 50 % opravné položky k pohledávkám po splatnosti více než 6 měsíců.

A&CE Audit, s.r.o.
A&CE
Oprávnění KA ČR č. 007

13 Doplňující informace k Rozvaze

13.1 Dlouhodobý hmotný a nehmotný majetek (v tis. Kč)

Účet*	013	021	0223000	0224000	0225000
PC k 1.1.2010	11613	12443	2204	388	119335
Přírůstky	1674	293	2854	7902	12887
Úbytky	139	274	0	0	3299
PC k 31.12.2010	13148	12462	5058	8290	128923
Oprávky k 1.1.2010	7615	751	316	232	56670
Oprávky k 31.12.2010	9640	1164	426	297	74587
Zůstatková cena k 1.1.2010	3998	11692	1888	156	62665
Zůstatková cena k 31.12.2010	3508	11298	4632	7993	54336

* 013 software
021 budovy, stavby
022.3000-1 energetické a hnací stroje
022.4000-1 pracovní stroje a zařízení
022.5000-2 zdravotnická a ostatní technika

Přehled nejvýznamnějších přírůstků pořízených z vlastních zdrojů v tis. Kč:

- vrtačka kostní Compact	208 tis. Kč
- automobil Octavia	457 tis. Kč
- videogastroskop	936 tis. Kč
- videoprocesor SOR	577 tis. Kč
- neonový zdroj světla	335 tis. Kč
- videobronchoskop	633 tis. Kč
- zmrazovač krevní plazmy	947 tis. Kč
- videoduodenoskop	850 tis. Kč
- enteroskop balónkový	858 tis. Kč
- jednotka ovládací	260 tis. Kč

A&CE Audit, s.r.o.
A&CE
Oprávnění KA ČR č. 007

V období 2010 společnost zařadila majetek nabytý darem od Královéhradeckého kraje dle smlouvy ze dne 30.12.2010. Jedná se o dlouhodobý hmotný majetek ve výši 15.865 tis. Kč a drobný dlouhodobý hmotný majetek ve výši 10.961 tis. Kč, který je časově rozlišován po dobu 60 měsíců. Viz bod 12.1

Společnost čerpala v období 2010 investiční dotace ve výši 9.592 tis. Kč. Viz bod 15.1

Společnost k 31.12.2010 vykazuje nedokončené hmotné investice ve výši 2.792 tis. Kč, jedná se zejména o přístrojové vybavení, které nebylo k 31.12.2010 uvedeno do užívání, v celkové výši 2.548 tis. Kč a o projektovou dokumentaci k budoucím stavebním investicím v celkové výši 202 tis. Kč.

13.2 Zásoby

Stav zásob k 31.12.2010 v tis. Kč:

- materiál na skladě MTZ-obaly	4
- nespotřebované léky na oddělení	11.515
- nespotřebovaný materiál na oddělení	10.483
- krev a krevní výrobky	3.045
- pracovní terapie	2
materiál celkem	**25.049**

13.3 Dlouhodobé pohledávky

Společnost nemá žádné dlouhodobé pohledávky.

13.4 Krátkodobé pohledávky

Společnost měla k 31.12.2010 celkem 79.498 tis. Kč krátkodobých pohledávek.

13.4.1 Rozdělení pohledávek z obchodních vztahů podle splatnosti v tis. Kč (66.932 tis. Kč)

Účet 311-Pohledávky za odběrateli (zdravotní pojišťovny, ...)

	2009	2010
Ve splatnosti	62.133	63.866
Po spl. do 180 dní	2.129	1.761
Po spl. 181 – 365 dní	588	7
Po spl. více než 1 rok	98	75
Po spl. více než 2 roky	293	250
Celkem	**65.241**	**65.959**

Účet 315-Ostatní pohledávky

	2009	2010
Ve splatnosti	1	7
Po spl. do 180 dní	196	601
Po spl. 181 – 365 dní	36	0
Po spl. více než 1 rok	292	297
Po spl. více než 2 roky	0	68
Celkem	**525**	**973**

U vykazovaných pohledávek byly zjištěny důvody pro tvorbu opravných položek ve výši 668 tis. Kč.

13.4.2 Pohledávky ke spřízněným osobám:

Zdravotnický holding Královéhradeckého kraje	417 tis. Kč
Královéhradecký kraj	58 tis. Kč
Oblastní nemocnice Rychnov nad Kněžnou	197 tis. Kč
Oblastní nemocnice Trutnov	5 tis. Kč
Královéhradecká lékárna a.s.	32 tis. Kč
Servis ZH KHK a.s.	53 tis. Kč

13.4.3 Krátkodobé poskytnuté zálohy

Společnost poskytla k 31. 12. 2010 svým dodavatelům zálohy ve výši 425 tis. Kč, jde o zálohy na energie (404 tis. Kč) a CCS a Benzina karty (21 tis. Kč).

13.5 Krátkodobý finanční majetek

K 31. 12. 2010 měla společnost krátkodobý finanční majetek v objemu 53.597 tis. Kč, z toho jsou peníze v hotovosti 425 tis. Kč, ceniny 4 tis. Kč a peněžní prostředky na běžných bankovních účtech 53.167 tis. Kč.

13.6 Časové rozlišení a dohadné účty aktivní

Řádek rozvahy D.I.1.-Náklady příštích období s KZ 13.953 tis. Kč ... z toho

- předplatné odb. knih a časopisů ve výši 150 tis. Kč
- drobný dlouhodobý majetek (dar KHK) – postupná spotřeba ve výši 13.553 tis. Kč
- služby realizované v r.2011 ve výši 250 tis. Kč

Řádek rozvahy C.III.8. – Dohadné účty aktivní s KZ 12.014 tis. Kč ....z toho

- dohadná položka na vyúčtování zdravotní péče VZP 1. a 2. pololetí 2010 ve výši 10.653 tis. Kč
- na dobropis od Královéhradecké lékárny a.s. ve výši 596 tis.Kč.
- dohadné položky ostatní ve výši 765 tis. Kč

A&CE Audit, s.r.o. A&CE Oprávnění KA ČR č. 007

13.7 Vlastní kapitál

Společnost měla k 31.12.2010 vlastní kapitál ve výši 99.721 tis. Kč (k 31.12.2009: 46.493 tis. Kč). Z toho činí základní kapitál 53.200 tis. Kč, ostatní kapitálové fondy 140.683 tis. Kč (z toho nepeněžní dary 119.807 tis. Kč, základní kapitál nezapisovaný ve výši 2.065 tis. Kč a dary peněžní 18.811 tis. Kč), zákonný rezervní fond 1.154 tis. Kč, sociální fond 212 tis. Kč, nerozdělený zisk minulých let (+) 2.037 tis. Kč, neuhrazená ztráta minulých let (-) 72.297 tis. Kč a výsledek hospodaření běžného účetního období ztráta (-) 25.267 tis. Kč.

13.8 Dlouhodobé závazky

13.8.1 Odložená daň z příjmů

Pro výpočet odložené daně byly zváženy všechny dočasné rozdíly mezi daňovými základy aktiv a pasiv a jejich účetními hodnotami pro účely finančních výkazů.

Titulem pro výpočet odložené daně je v daném případě:

- rozdíl mezi účetní zůstatkovou cenou odpisovaného dlouhodobého majetku a jeho daňovou zůstatkovou cenou - vzhledem k přerušení daňových odpisů převyšuje daňová zůstatková cena zůstatkovou cenu účetní;
- neuplatněná daňová ztráta.

Z obou uvedených titulů je výsledkem odložená daňová pohledávka, která není vzhledem k nejistotě jejího budoucího uplatnění vykazována.

13.8.2 Dlouhodobé závazky, závazky se zůstatkovou dobou splatnosti delší než 5 let

Společnost nemá žádné dlouhodobé závazky.

13.9 Krátkodobé závazky – celkem 153.046 tis. Kč

Závazky z obchodních vztahů byly k 31.12.2010 ve výši 87.194 tis. Kč, z toho dodavatelé investiční ve výši 3.266 tis. Kč, dodavatelé neinvestiční 83.928 tis. Kč.

Závazky po lhůtě splatnosti byly k 31.12.2010 ve výši 35.158 tis. Kč.

K 31.12.2010 činilo penále z nezaplacených závazků 838 tis. Kč.

Rozbor závazků z obchodního styku podle splatnosti:

	2009	2010
Ve splatnosti	55.511	51.199
Po spl. do 180 dní	76.844	34.950
Po spl. 181 – 365 dní	7.660	59
Po spl. více než 1 rok	3.418	130
Po spl. více než 2 roky	0	856
Celkem	**143.433**	**87.194**

V průběhu roku 2010 hradila společnost závazky vůči svým obchodním partnerům po lhůtě splatnosti, kteří mohou v souladu s obchodním zákoníkem společnosti účtovat úroky z prodlení. Společnost nepředpokládá další jejich uplatnění, z toho důvodu nebyla tvořena účetní rezerva.

13.9.1 Závazky ke spřízněným osobám

Zdravotnický holding Královéhradeckého kraje a.s.	17.365 tis. Kč
Královéhradecká lékárna a.s.	41.608 tis. Kč
SERVIS ZH KHK a.s.	1.705 tis. Kč
Oblastní nemocnice Trutnov a.s.	36 tis. Kč

A&CE Audit, s.r.o. A&CE Oprávnění KA ČR č. 007

13.9.2 Závazky k zaměstnancům (19.561 tis. Kč) a závazky ze sociálního a zdravotního pojištění (11.073 tis. Kč)

Společnost měla k 31.12.2010 závazky k zaměstnancům ve výši 19.561 tis. Kč, závazky z pojistného na sociální zabezpečení a příspěvku na státní politiku zaměstnanosti v objemu 7.745 tis. Kč, závazky k

veřejnému zdravotnímu pojištění ve výši 3.328 tis. Kč, jedná se o závazky vyplývající z výplat zaměstnanců za prosinec 2010, které byly uhrazeny v lednu 2011.

13.9.3 Stát – daňové závazky a dotace (2.826 tis. Kč)

V rámci řádku rozvahy B.III.7-Stát daňové nedoplatky a dotace jsou vykazovány:

- daňový závazek - daň ze závislé činnosti ve výši	2.662 tis. Kč
- daňový závazek - srážková daň ve výši	5 tis. Kč
- daňový závazek – daň z přidané hodnoty ve výši	158 tis. Kč
- nevyčerpaná dotace od KHK (viz bod 15.1)	1 tis. Kč
celkem	**2.826 tis. Kč**

Společnost nemá evidovány po splatnosti žádné daňové nedoplatky u místně příslušného finančního úřadu, ani žádné nedoplatky pojistného na sociální zabezpečení a zdravotní pojištění.

13.10 Časové rozlišení a dohadné účty pasivní

Řádek rozvahy B.III.10-Dohadné účty pasivní s konečným zůstatkem ve výši 32.172 tis. Kč, z toho:

- spotřeba energie + nájemné ve výši 869 tis. Kč
- dohadná položka na vyúčtování zdravotní péče VZP 1. a 2. pol. 2010 ve výši 30.700 tis. Kč
- mandátní a ostatní smlouvy ve výši 602 tis. Kč
- silniční daň ve výši 1 tis. Kč

14 Doplňující údaje k Výkazu zisku a ztráty

Hospodářský výsledek běžného účetního období činí k 31.12.2010:

- před zdaněním	- 25.267 tis. Kč
- po zdanění	- 25.267 tis. Kč

Tržby z prodeje služeb celkem ve výši 667.259 tis. Z toho poskytování zdravotní péče ve výši 662.823 tis. Kč a ostatní služby (např. mytí laboratorního skla, sterilizace, nakládání s nebezp.odpady, pronájem) ve výši 4.436 tis. Kč.

Aktivace materiálu a zboží ve výši 11.299 tis. Kč představuje zpracování krve na transfúzní stanici.

Na řádku IV.-Ostatní provozní výnosy (58.927 tis. Kč) jsou zachyceny provozní dotace v celkové výši 56.841 tis. Kč.

Náklady za služby v celkové výši **115.713 tis.** Kč představují tyto položky:

- opravy a udržování ve výši 14.054 tis. Kč
- cestovné ve výši 1.907 tis. Kč
- nájemné ve výši 21.930 tis. Kč
- praní prádla, úklid, ostraha a ostatní dodavatelské služby ve výši 35.875 tis. Kč
- stravování ve výši 19.356 tis. Kč

A&CE Audit, s.r.o. A&CE Oprávnění KA ČR č. 007

- ostatní služby ve výši 22.591 tis. Kč

V nákladech na služby je mj. zachyceno nájemné dle smlouvy o nájmu majetku uzavřené s Královéhradeckým krajem dne 1.10.2010 v celkové výši 8.515 tis. Kč. Nájemné bylo uhrazeno.

V ostatních provozních nákladech bylo dále účtováno zejména o nákladech na zákonné pojištění odpovědnosti zaměstnavatele za škodu při pracovním úrazu nebo nemoci z povolání (1.319 tis. Kč), rozpouštění DPH do nákladů (koeficient krácení) ve výši 280 tis. Kč, poplatky a paušály ve výši 653 tis. Kč.

15 Další informace

15.1 Dotace investiční – celkem 9.593.529,00 Kč

Společnost obdržela v roce 2010 ze státního rozpočtu investiční dotace v objemu 0 Kč a od Královéhradeckého kraje celkem ve výši 9.593.529 Kč. Z toho nevyčerpaná částka ve výši 1.207,00 Kč byla vrácena na účet KHK.

Rozpis dotací:

644.129,00	– kompresor Broumov
4.308.762,00	– soubor HW Náchod
1.629.120,00	– soubor SW Náchod
163.766,31	– budova AP- TZ Náchod
14.012,37	– budova OTHO – TZ Náchod
96.716,60	– budova infekce – TZ Náchod
61.002,97	– SW-IMC Náchod
549.306,38	– aktivní prvky Náchod
126.720,00	– Blade Centrum Náchod
310.716,00	– rozšíření disketové pole Náchod
205.452,00	– rozšíření disketové pole Náchod
659.628,00	– Rozšíření Blade Centrum Náchod
57.708,00	– SW WinSvrEnt200R2SNGL MVL Náchod
16.662,00	– SW WinSvrStd2008R2SNGL MVL Náchod
329.184,00	– SWSrl SvrStd2008R2SNGL MVL Náchod
24.576,00	- SW SUSE Linux Enterprise Náchod
394.867,20	– SW IBM Tivili Storage Manager Náchod

A&CE Audit, s.r.o.
A&CE
Oprávnění KA ČR č. 007
3.

15.2 Dotace neinvestiční – celkem 56.841 tis. Kč

Královéhradecký kraj poskytl v roce 2010 společnosti neinvestiční dotaci celkem ve výši **54.829 tis.Kč.**

Královéhradecký kraj poskytl společnosti neinvestiční dotaci ve výši **50 tis.** Kč na realizaci podporované činnosti „Poradna pro alkoholismus a jiné toxikomanie.

Ze státního rozpočtu byla společnosti poskytnuta neinvestiční dotace na specializační vzdělávání v Oblastní nemocnici Náchod a.s. ve výši **1.962 tis.** Kč.

Neinvestiční dotace byly v roce 2010 plně vyčerpány.

Na úhradu provozních nákladů za vedení registru onkologických pacientů (NOR) v roce 2010 společnost obdržela od FN HK provozní příspěvek ve výši 43,9 tis. Kč.

15.3 Podrozvahová evidence

Společnost užívá úplatně nemovité a movité věci Královéhradeckého kraje v celkové hodnotě (historické pořizovací ceny) 649.604 tis. Kč k 31. 12. 2010 na základě nájemní smlouvy z 1.10.2010.

Společnost užívá úplatně movité věci Zdravotnického holdingu Královéhradeckého kraje a.s. v celkové hodnotě pořizovací ceny 54.998 tis. Kč k 31.12.2010 na základě nájemních smluv.

Dále má společnost majetek ve výpůjčce v objemu 24.699 tis. Kč.

V podrozvaze je veden také majetek pořízený z dotací od Královéhradeckého kraje ve výši 68.799 tis. Kč.

„Drobný" hmotný majetek je veden v operativní evidenci od 3 tis. Kč, jejíž celková hodnota je zachycena na zvláštních podrozvahových účtech s konečným zůstatkem ve výši 37.728 tis. Kč.

„Drobný" nehmotný majetek je veden v operativní evidenci, jejíž celková hodnota je zachycena na zvláštních podrozvahových účtech s konečným zůstatkem ve výši 250 tis. Kč.

A&CE Audit, s.r.o. A&CE Oprávnění KA ČR č. 007

15.4 Majetek s omezením vlastnického práva

Majetek společnosti není zatížen žádným omezením vlastnického práva.

15.5 Soudní spory

Oblastní nemocnice Náchod a.s. eviduje k datu 31.12.2010 celkem 4 soudní spory z důvodu ublížení na zdraví. V těchto soudních sporech nebylo dosud pravomocně rozhodnuto.

15.6 Informace o transakcích se spřízněnými osobami

- Mezi Královéhradeckým krajem a Oblastní nemocnicí Náchod a.s. nadále trvá nájemní vztah k nemovitostem nově upravený nájemní smlouvou ze dne 1.10.2010 na dobu neurčitou. Z nájemní smlouvy bylo v roce 2010 poskytnuto plnění nájemného ve výši 8.515 tis. Kč a náklady na opravu a údržbu pronajatého majetku činily 3.574 tis. Kč. Nadále trvá i Smlouva o výpůjčce hmotného majetku ze dne 18.12.2007. Náklady na opravu a údržbu tohoto majetku činily 1.012 tis.Kč.
- Se Zdravotnickým holdingem Královéhradeckého kraje a.s. byly uzavřeny kupní smlouvy na dodávky zdravotnického materiálu v rámci centrálního zásobování nemocnic v celkovém objemu za období 2010 ve výši 54.886 tis. Kč.
- Se Zdravotnickým holdingem Královéhradeckého kraje a.s. bylo dále uzavřeno 8 nájemních smluv na nájem movitých věcí – zdravotnických přístrojů, které jsou ve vlastnictví ZH KHK. Roční nájemné z těchto smluv činí 6.370 tis. Kč vč. 20% DPH.

- S Královéhradeckou lékárnou a.s. byla uzavřena Rámcová kupní smlouva ze dne 1.9.2008 na dodávky léků v celkovém objemu za období 2010 ve výši 83.487 tis.Kč.
- Se společností SERVIS ZH KHK a.s. byly uzavřeny nájemní smlouvy na nájem movitých věcí a dodávky energií v celkovém objemu za období 2010 ve výši 4.204 tis. Kč.

15.7 Náklady na odměny statutárnímu auditorovi

Cena za audit účetní závěrky k 31.12.2010 byla dohodnuta ve výši 60 tis. Kč bez DPH.

15.8 Ostatní významné události účetního období 2010

Společnost Oblastní nemocnice Náchod a.s. poskytuje pátým rokem (od 1.1.2006) zdravotní péči ve třech nemocnicích – v Náchodě, Broumově a Opočně.

Z rozhodnutí Královéhradeckého kraje s účinností od 10.6.2010 bylo zrušeno hrazení regulačních poplatků formou darovacích smluv. Za tímto účelem byla k datu 9.6.2010 ukončena s KHK Smlouva o spolupráci v oblasti hrazení regulačních poplatků.

15.9 Významné události, které se staly mezi rozvahovým dnem a okamžikem sestavení závěrky

Mezi rozvahovým dnem a okamžikem sestavení závěrky nedošlo k žádným událostem, které by měly významný vliv na tuto účetní závěrku.

Pro rok 2011 byly Zastupitelstvem Královéhradeckého kraje schváleny pro Oblastní nemocnici Náchod neinvestiční dotace ve výši 53.610 tis. Kč.

A&CE Audit, s.r.o.
A&CE
Oprávnění KA ČR č. 007

Součástí Přílohy řádné účetní závěrky k 31.12.2010 jsou:

1) Organizační struktura Oblastní nemocnice Náchod a.s.
2) Přehled o změnách vlastního kapitálu k 31.12.2010
3) Přehled o peněžních tocích k 31.12.2010

V Náchodě dne 25.3.2011

.....
Ing. Miroslav Vávra, CSc.
předseda představenstva

.....
PharmDr. Jana Třešňáková
místopředseda představenstva

A&C.E. Audit, s.r.o.
A&CE
Oprávnění KA ČR č. 007

Oblastní nemocnice Náchod

Organizační struktura Oblastní nemocnice Náchod a.s.

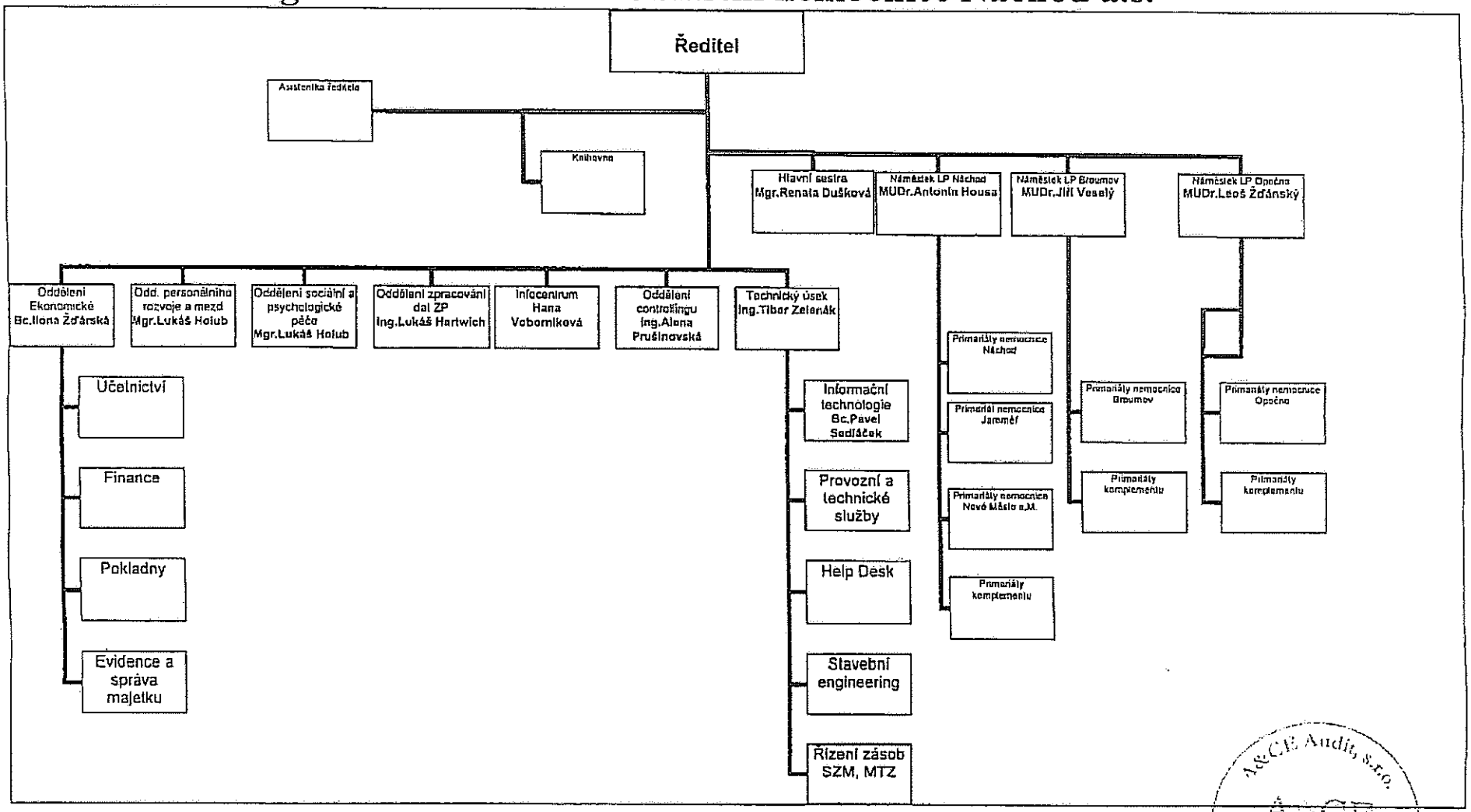

AuCE Audit, s.r.o.
AuCE
Oprávnění KA ČR č. 007

Zpracováno v souladu s vyhláškou č. 500/2002 Sb.

PŘEHLED O ZMĚNÁCH VLASTNÍHO KAPITÁLU v tis. Kč

za období od 1.1. do 31.12.2010

IČ: 26000202

Obchodní firma nebo jiný název účetní jednotky

Oblastní nemocnice Náchod a.s.

Sídlo, bydliště nebo místo podnikání účetní jednotky

Purkyňova 446
Náchod
547 69

		Počáteční zůstatek	Zvýšení	Snížení	Konečný zůstatek
A.	Základní kapitál zapsaný v obchodním rejstříku	2 000	51 200	0	53 200
B.	Základní kapitál dosud nezapsaný v obchodním rejstříku	0	51200	51200	0
C.	Součet A +/- B	2 000	XX	XX	XX
D.	Vlastní akcie a vlastní obchodní podíly	0	0	0	0
*	Součet A +/- B +/- D	XX	XX	XX	53 200
E.	Emisní ážio	0	0	0	0
F.	Rezervní a ostatní fondy	200	954	0	1 154
G.	Ostatní fondy ze zisku	12	200	0	212
H.	Kapitálové fondy	113 387	27656	360	140 683
I.	Rozdíly z přecenění nezahrnuté do hospodářského výsledku	0	0	0	0
J.	Zisk minulých účetních období	21 123	0	19086	2 037
K.	Ztráta minulých účetních období	-90 229	17932	0	-72 297
L.	Zisk/ztráta za účetní období po zdanění	XX	-25 267	XX	-25 267
*	Celkem	46 493	123 875	70 646	99 721

Okamžik sestavení		Podpisový záznam statutárního orgánu nebo fyzické osoby, která je účetní jednotkou
25.3.2011 7:17		

A&C.E. Audit, s.r.o.
A&CE
Oprávnění KA ČR č. 007

Zpracováno v souladu s vyhláškou č. 500/2002 Sb.

PŘEHLED O PENĚŽNÍCH TOCÍCH
(výkaz cash-flow v tis. Kč)
za období od 1.1. do 31.12.2010
IČ: 26000202

Obchodní firma nebo jiný název účetní jednotky
Oblastní nemocnice Náchod a.s.

Sídlo, bydliště nebo místo podnikání účetní jednotky
Purkyňova 446
Náchod
547 69

P.		**Stav peněžních prostředků a peněžních ekvivalentů na začátku účetního období**	53 128
		Peněžní toky z hlavní výdělečné činnosti (provozní činnost)	
Z.		Účetní zisk nebo ztráta z běžné činnosti před zdaněním	-25 267
A.	1	Úpravy o nepeněžní operace	22 871
A.	1 1	Odpisy stálých aktiv a umořování opravné položky k nabytému majetku	22 835
A.	1 2	Změna stavu opravných položek, rezerv	351
A.	1 3	Zisk z prodeje stálých aktiv	-166
A.	1 4	Výnosy z dividend a podílů na zisku	0
A.	1 5	Vyúčtované nákladové úroky s vyjímkou kapitalizovaných a vyúčtované výnosové úroky	-149
A.	1 6	Případné úpravy o ostatní nepeněžní operace	0
A.	*	**Čistý peněžní tok z prov.činnosti před zdaněním, změnami prac. kapitálu a mim.položkami**	-2 396
A.	2	Změny stavu nepeněžních složek pracovního kapitálu	-33 190
A.	2 1	Změna stavu pohledávek z provozní činnosti, přechodných účtů aktiv	-2 312
A.	2 2	Změna stavu krátkodobých závazků z provozní činnosti, přechodných účtů pasiv	-30 114
A.	2 3	Změna stavu zásob	-764
A.	2 4	Změna stavu krátkodobého finančního majetku nespadajícího do peněžních prostř. a ekvivalentů	0
A.	**	**Čistý peněžní tok z provozní činnosti před zdaněním a mimořádnými položkami**	-35 586
A.	3	Vyplacené úroky s vyjímkou kapitalizovaných	-1
A.	4	Přijaté úroky	150
A.	5	Zaplacená daň z příjmů za běžnou činnost a doměrky daně za minulá období	0
A.	6	Příjmy a výdaje spojené s mimořádným hospodářským výsledkem včetně daně z příjmů	0
A.	***	***Čistý peněžní tok z provozní činnosti***	-35 437
		Peněžní toky z investiční činnosti	
B.	1	Výdaje spojené s nabytím stálých aktiv	-9 730
B.	2	Příjmy z prodeje stálých aktiv	166
B.	3	Půjčky a úvěry spřízněným osobám	0
B.	***	***Čistý peněžní tok vztahující se k investiční činnosti***	-9 564
		Peněžní toky z finančních činností	
C.	1	Dopady změn dlouhodobých,resp. krátkodobých závazků	0
C.	2	Dopady změn vlastního kapitálu na peněžní prostředky a ekvivalenty	45 470
C.	2 1	Zvýšení peněžních prostředků z titulu plného splacení základního kapitálu	45 000
C.	2 2	Vyplacení podílů na vlastním jmění společníkům	0
C.	2 3	Další vklady peněžních prostředků akcionářů a peněžní dary zúčtované do ost. kap. fondů	830
C.	2 4	Úhrada ztráty společníky	0
C.	2 5	Přímé platby na vrub fondů	-360
C.	2 6	Vyplacené dividendy nebo podíly na zisku včetně zaplacené daně	0
C.	***	***Čistý peněžní tok vztahující se k finanční činnosti***	45 470
F.		***Čisté zvýšení resp. snížení peněžních prostředků***	469
R.		**Stav peněžních prostředků a pen. ekvivalentů na konci účetního období**	53 597

Okamžik sestavení 25.3.2011 7:17		Podpisový záznam statutárního orgánu nebo fyzické osoby, která je účetní jednotkou

A&CE Audit, s.r.o.
A&CE
Oprávnění KA ČR č. 007