Nemocnice Náchod

VÝROČNÍ ZPRÁVA OBLASTNÍ NEMOCNICE NÁCHOD A.S.

ROK 2022

Na základě podkladů z odborných útvarů zpracovala Lenka Fialová a Ing. Alena Prušinovská.
Předkládá RNDr. Bc. Jan Mach, předseda správní rady.

OBSAH

Slovo předsedy správní rady	3
Struktura zdravotnických pracovišť	4
Vedení nemocnice	7
Události roku	8
Statistické údaje	16
Struktura nákladů a výnosů	24
Zpráva předsedy správní rady o podnikatelské činnosti a o stavu majetku	26
Zpráva o vztazích mezi ovládající osobou, ovládanou osobou a ostatními propojenými osobami	41
Účetní výkazy (rozvaha, výkaz zisku a ztráty)	54
Příloha v účetní závěrce	60
Organizační struktura	77
Přehled o změnách vlastního kapitálu	82
Přehled o peněžních tocích	83

SLOVO PŘEDSEDY SPRÁVNÍ RADY

Vážení zástupci zřizovatele, občané, spolupracovníci a pacienti!

Se vstupem do roku 2022 jsme si mnozí z nás přáli, abychom se po vyčerpávajících dvou letech vrátili ke známým vzorcům činností. Covidová pandemie v úvodu roku již značně ustupovala a my vyhlíželi běžný nový rok. Ruská agrese na Ukrajinu tak pro mnohé znamenala nejen šok z růstu cen energií, ale postupně mnoha dalších položek. Avšak na rozdíl od pandemie neměl růst cen, se kterým jsme se během roku 2022 potýkali, dopad na poskytování zdravotní péče. Té jsme proto mohli poskytnout dokonce více než v předcovidovém roce 2019. Zde se ukazuje jako velmi důležitá investice Královéhradeckého kraje do dvou nových pavilonů, které nemocnice využívá od jara 2021. Nové pavilony nám umožňují poskytnout zejména díky centrálním operačním sálům a nové multidisciplinární JIP větší objem péče. Tato zvýšená produkce péče pak měla společně s doplatky od zdravotních pojišťoven za covidovou péči v předcházejícím roce přímý dopad na kladné hospodaření nemocnice, které skončilo s pozitivním výsledkem již po čtvrté v řadě. Oblastní nemocnice Náchod a.s. je proto v současné době stabilní společností.

Cením si toho, že se nám v uplynulém roce podařilo posílit poskytování zdravotní péče i v oblasti primární péče. Ať již nabídkou všeobecné ambulance pro ukrajinské uprchlíky, tak také ambulancí praktického lékaře pro dospělé v Broumově. Vzhledem k personálnímu vývoji v oblasti primární péče v našem regionu, bude pravděpodobně třeba, aby se nemocnice připravila na posílení svých služeb i v této oblasti.

Zvyšovat dostupnost a kvalitu péče nám v uplynulém roce pomáhaly také zdroje financování z Evropské unie. V roce 2022 a 2023 bychom měli do obnovy přístrojového vybavení investovat bezmála 300 mil. Kč, což se v kombinaci s velmi významnými investicemi našeho zřizovatele Královéhradeckého kraje do nemovitého majetku zásadně promítne do zlepšení péče o pacienty. V uplynulém roce došlo k otevření nového parkovacího domu v areálu náchodské nemocnice a rekonstrukci stávajícího parkoviště. Náchod je tak jednou z mála nemocnic v ČR, která nemá v současné době problémy s parkováním. V roce 2022 jsme ve spolupráci s Královéhradeckým krajem finišovali na přípravě výstavby nového multifunkčního pavilonu v rychnovské nemocnici a započali přípravu na výstavbě urgentního příjmu a II. etapy výstavby modernizace náchodské nemocnice.

Důležitou výzvou dnešní doby je pro nemocnice zabezpečení jejich kybernetické bezpečnosti. Naše nemocnice i v této oblasti podniká řadu opatření, která mají zvýšit bezpečnost a důvěryhodnost našich systémů a dat. Obecně lze říci, že šíře podpůrných agent, nezbytných pro zajištění správného provozu zdravotnického zařízení, neustále stoupá.

Stejně tak jako jiná zdravotnická zařízení v ČR trpí naše nemocnice nedostatkem kvalifikovaného zdravotnického personálu. Jsme velmi rádi, že se v Náchodě etablovala Střední zdravotnická škola Náchod – Evangelická akademii, jejíž brány v roce 2022 opustily první maturantky – praktické sestry. Svoji pozornost zaměřujeme také na budoucí lékaře, pro které nemocnice nově vypsala stipendijní program.

Zkouškou pro management nemocnice bude vypořádání se s vysokou mírou inflace, které neodpovídá nárůst úhrad od zdravotních pojišťoven. Přesto se domnívám, že pokud se nemocnici podaří zopakovat objem poskytnuté péče i v roce 2023, dosáhne opět kladného výsledku hospodaření.

Naše výsledky jsou výsledky celého týmu. Na prvním místě jsou zdravotníci. Těm však musí v dnešní době poskytovat kvalitní servis široký podpůrný tým. Každému článku týmu za uplynulý rok děkuji a věřím, že uspějeme i v dalším roce!

S úctou a díkem všem, kteří máte podíl na úspěšném uplynulém roce

Jan Mach, předseda správní rady

PREAPOGEO AUDIT s.r.o. IČ: 27197310, osvědčení č. 451 KA ČR

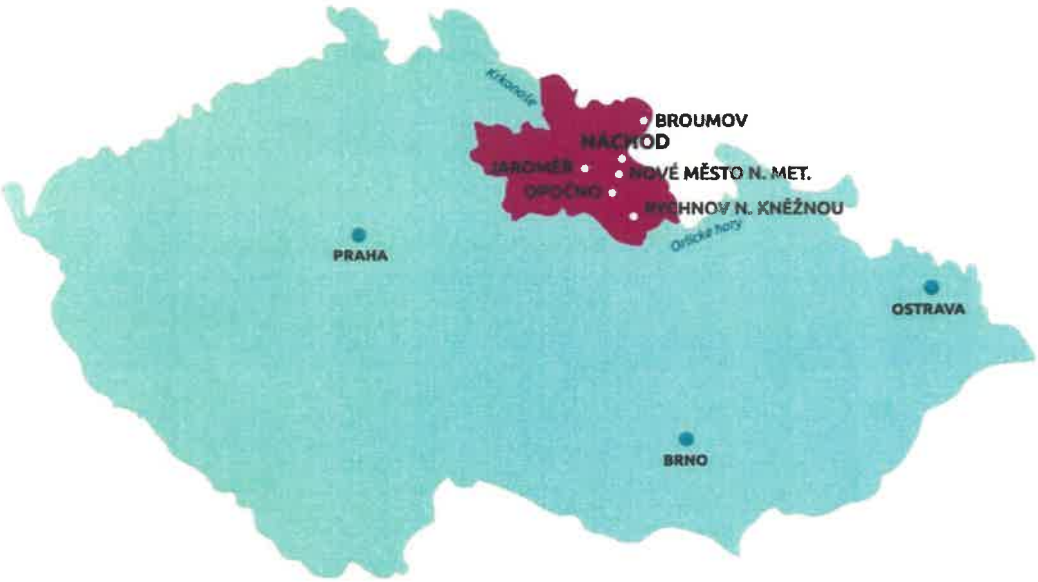

Struktura nemocnice Náchod

Areál horní nemocnice Náchod

Interní oddělení

Pracoviště hemodialýzy

Oddělení klinické biochemie a diagnostiky

Areál dolní nemocnice Náchod

Anesteziologicko – resuscitační oddělení a multidisciplinární JIP chirurgických oborů

Chirurgické oddělení

Ortopedické oddělení

Gynekologicko – porodnické oddělení

Dětské a novorozenecké oddělení

Ušní, nosní, krční oddělení

Urologické oddělení

Neurologické oddělení

Rehabilitační oddělení lůžkové

Rehabilitační oddělení ambulantní

Oddělení klinické onkologie

Oddělení klinické hematologie a transfuzní služby

PKF APOGEO AUDIT, s.r.o. KA ČR IČ: 27197310, osvědčení č. 451

Oddělení klinické imunologie a mikrobiologie

Imunologicko – alergologická ambulance

Radiodiagnostické oddělení

Patologické oddělení

Infekční ambulance

Nutriční terapeut

LPS pro dospělé a LPS pro děti a dorost

Ambulantní pavilon Náchod-ambulance

Chirurgická

Mamologická

Plastické a estetické chirurgie

Algeziologie

Ortopedická

Urologická

Neurologická

Ušní, nosní, krční

Endoskopické centrum

Radiodiagnostická

Osteologie

Klinická logopedie

Odběrová místnost

Jaroměř

Léčebna dlouhodobě nemocných, Lůžka následné péče, Sociální lůžka

Pracoviště klinické biochemie a diagnostiky

Interní a diabetologická ambulance

Nové Město nad Metují

Psychiatrické oddělení

Ortopedická ambulance

PKF APOGEO AUDIT, s.r.o. KA ČR IČ: 27197310, osvědčení č. 451

Opočno

Oddělení klinické biochemie a diagnostiky

Praktický lékař pro dospělé České Meziříčí

Struktura nemocnice Broumov

Interní oddělení

Multidisciplinární JIP

Lůžka následné intenzívní péče

Lůžka dlouhodobé intenzívní ošetřovatelské péče

Následná rehabilitační péče, Lůžka následné péče, Sociální lůžka

Radiodiagnostické oddělení

Oddělení klinické biochemie a diagnostiky

Specializované ambulance

Praktický lékař pro dospělé

Struktura nemocnice Rychnov nad Kněžnou

Interní oddělení

Anesteziologicko – resuscitační oddělení

Chirurgické oddělení

Ortopedické oddělení

Gynekologicko – porodnické oddělení

Dětské a novorozenecké oddělení

Následná rehabilitační péče, Lůžka následné péče

Ambulantní rehabilitace

Oddělení klinické onkologie

Oddělení laboratorní medicíny

LPS pro dospělé a LPS pro děti a dorost

Dopravní zdravotní služba

Pracoviště laboratorní medicíny Týniště n. O.

PKF APOGEO AUDIT, s.r.o. KA ČR IČ: 27197310, osvědčení č. 451

VEDENÍ SPOLEČNOSTI K DATU SESTAVENÍ VÝROČNÍ ZPRÁVY:

Předseda správní rady ONN a.s.	RNDr. Bc. Jan Mach
Člen správní rady	Mgr. Martin Červíček, brig. gen. v. v.
Člen správní rady	Ing. Marian Tomášik, MBA
Ředitel a prokurista samostatně řízené části závodu Nemocnice Rychnov n. Kn.	Ing. Luboš Mottl
Prokurista, vedoucí odboru úhrad zdr. péče	Ing. Lukáš Hartwich
Náměstek pro léčebnou péči	MUDr. Ladislav Tichý, MUDr. Miroslav Švábl
Náměstek pro léčebnou péči Nemocnice Rychnov nad Kněžnou	MUDr. Marcel Maršík
Náměstkyně pro ošetřovatelskou péči	Mgr. Markéta Vyhnanovská
Náměstkyně pro ošetřovat. péči Nemocnice Rychnov nad Kněžnou	Mgr. Petra Zimová
Technický náměstek	Miroslav Bůžek
Vedoucí útvaru personálního řízení a mezd	Mgr. Lukáš Holub
Vedoucí útvaru ICT	Ing. Bohuslav Hrabčuk

PKF APOGEO AUDIT, s.r.o. KA ČR IČ: 27197310, osvědčení č. 451

RADIODIAGNOSTICKÉ ODDĚLENÍ V NEMOCNICI V RYCHNOVĚ NAD KNĚŽNOU

Rychnovská nemocnice zřídila nové, samostatné radiodiagnostické oddělení. Nemocnice, která je Ministerstvem zdravotnictví zařazena mezi nemocnice s urgentním příjmem II. typu a současně má před výstavbou nového multioborového pavilonu, potřebuje mít vlastní oddělení radiodiagnostických metod. Vedení nového pracoviště se ujal primář MUDr. Vít Čeřovský, který v uplynulých bezmála třiceti letech se svými kolegy v privátním centru zajišťoval radiodiagnostické služby pro celý rychnovský okres. Se svým týmem má nyní na starosti diagnostické služby v oblasti zobrazovacích metod pro potřeby rychnovské nemocnice a nové oddělení se snaží dále intenzivně rozvíjet. Dobře fungující radiodiagnostické oddělení okresního typu by mělo mít kromě skiagrafických a ultrazvukových pracovišť také vlastní CT a dále i magnetickou rezonanci. Po skoro třech desítkách let provozu CT mimo rychnovskou nemocnici se počítačová tomografie opět začleňuje do jejího provozu. V závěru roku 2022 nemocnice Náchod darovala do rychnovské nemocnice jeden ze svých dvou CT přístrojů. Doplní tak ultrazvuky a rentgeny, které nemocnice začala postupně provozovat od 1. 12. 2021. Instalací CT se završil projekt vybudování oddělení radiodiagnostiky a zobrazovacích metod, který 19. května 2021 schválila Správní rada Oblastní nemocnice Náchod a.s.

NOVÝ ŠPIČKOVÝ CT PŘÍSTROJ V NEMOCNICI NÁCHOD

Rychlý technologický vývoj ve zdravotnictví přináší do nemocnic nové možnosti, které lékařům umožňují stále přesněji a komfortněji diagnostikovat nemoce pacientů a tím je i efektivněji léčit. Cestou výrazné modernizace přístrojového vybavení se i díky dotačnímu programu REACT EU vydala i ONN a.s. Nejnovějším přírůstkem do seznamu špičkových diagnostických přístrojů je nové CT s prvky umělé inteligence Somatom X.cite, které oproti předchozímu přístroji nabízí řadu benefitů pro pacienty i personál nemocnice.

Pro laboranty je nový CT přístroj výrazně uživatelsky přívětivější. Je rychlejší a tím umožní vyšetřit více pacientů. Velkým pozitivem je, že u většiny vyšetření působí na pacienta oproti předešlému přístroji nižší dávka ionizačního záření. Díky možnosti ovládání pouze z vyšetřovny usnadní práci s infekčními pacienty. Dalším benefitem je větší otvor gantry přístroje, díky kterému lze vyšetřit i dříve nevyšetřitelné obézní pacienty, například před bariatrickými operacemi. Dále umožňuje přesnější zaměření při provádění některých intervenčních výkonů jako jsou biopsie, drenážní výkony či kořenové obstřiky.

Nové CT navíc umožní nabídnout rozšíření nabízených výkonů a zkvalitnit některá vyšetření. Software přístroje využívá dostupná data o pacientovi, například pohlaví, výšku a věk, a kombinuje je s dalšími specifickými informacemi, získanými při dotazování zdravotníků. Přístroj pak optimalizuje skenovací parametry na míru každému pacientovi, aby zajistil co nejkvalitnější a nejpodrobnější snímky sledované části těla. Pacienti ocení také lepší možnosti v komunikaci s personálem. Radiologičtí asistenti totiž mohou skenování připravit a provést pomocí odnímatelných tabletů a díky tomu mohou u pacientů zůstat až do okamžiku těsně před skenováním a zajistit jejich lepší přípravu. Během samotného skenování jsou pacientům podávány informace o tom, jak dýchat, nejen přes reproduktor, ale také vizuálně a srozumitelně přes displej. To vše napomáhá pacientům během snímkování co nejvíce spolupracovat.

PKF APOGEO AUDIT, s.r.o. KA ČR IČ: 27197310, osvědčení č. 451

Oblastní nemocnice Náchod a.s. byla jedním ze dvou zdravotnických zařízení v České republice, kde byl tento nejmodernější přístroj instalován. Nové CT za bezmála 15 milionů korun získala nemocnice Náchod díky dotačnímu projektu REACT EU. Tento program umožňuje náchodské, rychnovské a broumovské nemocnici nakoupit nové vybavení v celkové hodnotě přibližně 300 milionů korun.

MAGNETICKÁ REZONANCE BEZ DLOUHÉHO ČEKÁNÍ

Díky velmi přesnému zobrazení snímaných oblastí lidského těla, zejména měkkých tkání, centrálního nervového systému i pohybového aparátu patří magnetická rezonance k velmi žádaným vyšetřením. Magnetická rezonance rozšířila spektrum nabízených vyšetření radiodiagnostického oddělení ONN a.s. Zdravotníci zde provádí širokou škálu výkonů, kromě vyšetření srdce a prsou. Mezi nejvíce žádaná vyšetření patří snímky centrálního nervového systému, páteře a mozku. Magnetická rezonance je neinvazivní diagnostická metoda, která využívá magnetických vlastností atomových jader vodíku obsažených ve tkáních lidského těla pro jejich precizní zobrazení bez škodlivého ionizujícího záření. Objednání na toto vyšetření je možné na základě žádanky vystavené odborným lékařem.

BARIATRICKÉ OPERACE NA CHIRURGII V NÁCHODĚ

Pětina lidí v naší zemi je obézních a mnoho dalších svými přibývajícími kily k obezitě směřuje. To, co začalo jako lehká nadváha, končí v mnoha případech nemocným a vyčerpaným organismem i narušenou psychikou. Cesta k normální váze je nekonečně dlouhá a namáhavá, dietní programy často z různých důvodů selhávají. Nastává moment, kdy lidé začínají uvažovat o bariatrické operaci. Operační řešení obezity by mělo být ale až poslední možností. Podmínkou je vždy také změna životního stylu.

K bariatrické operaci jsou indikováni lidé s body mass indexem nad 40, příp. vyšším než 35, jejichž zdravotní stav komplikují další onemocnění typu diabetes 2. typu, artrózy nosných kloubů, spánkové apnoe a podobně. Druhou skupinou operovaných jsou pacienti, kteří již v minulosti podstoupili bariatrický výkon, a ten se po letech stává nefunkční. Nemocnice nabízí plné spektrum v současnosti prováděných výkonů, všechny se operují laparoskopicky. Nejčastější typy prováděných operací jsou tzv. sleeve resekce žaludku a gastrický bypass. Tyto výkony se dají vzájemně kombinovat a modifikovat, finální řešení je přizpůsobeno na míru každému pacientovi.

Do žaludku se po provedení operace již nevejde tolik, co dříve. Při jídle tak i díky práci hormonů nastává brzký pocit sytosti. Současně proti přibývání na váze působí i druhý efekt – zkrácená cesta potravy slepým střevem, která má za následek zmenšení množství živin vstřebávaných do organismu. Tyto dva mechanismy způsobují radikální úbytek váhy – v řádu několika měsíců po bariatrickém zákroku sníží pacient svou hmotnost průměrně o 40 %. Pacient s cukrovkou z nemocnice odchází bez inzulínu. Operaci však předchází dlouhá příprava.

AMBULANCE ULTRAZVUKU SRDCE V NOVÉM

Ambulance je přestěhována do přízemí vlevo od hlavního vchodu na interním oddělení v horním areálu nemocnice v Náchodě. Ambulance je v nových moderních prostorech. V čekárně jsou k dispozici pohodlné lavice nebo designová křesílka. Tato změna přinese větší komfort pro pacienty i zdravotníky.

PKF PROGEO AUDIT s.r.o. KA ČR IČ: 27197310, osvědčení č. 451

BICYKLOVÁ ERGOMETRIE NA INTERNĚ V NEMOCNICI V NÁCHODĚ

Na interním oddělení v horním areálu nemocnice Náchod byla otevřena ambulance ergometrie. Pacienti mají možnost objednat se na UZ a ergometrické vyšetření srdce. Vyšetření je prováděno moderním UZ přístrojem a tzv. bicyklovým ergometrem – tedy rotopedem, který je propojen s EKG přístrojem. Zátěžový test se provádí na ergometru za přítomnosti lékaře.

Vyšetření je určeno:

- pro pacienty s bolestí na hrudi či dušností
- pro pacienty s podezřením na srdeční onemocnění
- pro pacienty, kterým toto vyšetření doporučí lékař
- zaměstnance fyzicky náročných povolání a každého, kdo potřebuje absolvovat zátěžové vyšetření srdce

AMBULANCE PRAKTICKÉHO LÉKAŘE V BROUMOVSKÉ NEMOCNICI

V prostorách nemocnice Broumov byla na konci března 2022 otevřena nová, plně vybavená ambulance praktického lékaře. Provozovatelem této ambulance je Oblastní nemocnice Náchod a.s., ordinujícím lékařem je MUDr. Ziad El Jamal, který v Broumově pracuje již několik let na interním oddělení. Ambulance nabízí také pracovně lékařské služby pro místní firmy a podniky.

Nedostatek praktických lékařů na Broumovsku často vede k situaci, kdy lidé vyhledávají služby nemocnice Broumov s potížemi, které spadají do kompetence praktického lékaře. Otevřením nové ambulance vedení ONN a.s. tuto situaci řeší. Občanům Broumovska proto nabízí služby zkušeného lékaře v plně vybavené ambulanci s možností využití služeb biochemické laboratoře a bezprostřední dostupností rentgenového pracoviště přímo v areálu nemocnice.

VŠEOBECNÁ AMBULANCE PRO UKRAJINSKÉ UPRCHLÍKY

Na jaře 2022 nemocnice Náchod zřídila všeobecnou ambulanci pro ukrajinské uprchlíky. Ambulance byla určena uprchlíkům, kteří u nás neměli praktického lékaře, jehož činnost by svým rozsahem měla ambulance pokrýt, včetně předepisování léků. V ambulanci byla vedle lékaře všeobecná sestra, která hovořila ukrajinsky.

AMBULANCE PRO LAKTAČNÍ PORADENSTVÍ NA DĚTSKÉM ODDĚLENÍ V NÁCHODĚ

Od 1. 8. 2022 novorozenecké oddělení Oblastní nemocnice Náchod a.s. nově otevřelo ambulanci pro laktační poradenství. Ambulanci vedou zkušené certifikované laktační poradkyně.

SKONČILO BEZPLATNÉ PCR TESTOVÁNÍ NA COVID-19

Poslanecká sněmovna svým usnesením ukončila stav pandemické pohotovosti. To mělo zásadní vliv na bezplatné preventivní testování na COVID-19. Zdravotní pojišťovny hradí nově test pouze na základě indikace lékařem. Bez žádanky od lékaře je od 5. května 2022 možné provést test jen v režimu samoplátce.

PKF APOGEO AUDIT, s.r.o. KA ČR IČ: 27197310, osvědčení č. 451

SVĚTOVÝ DEN POVĚDOMÍ O AUTISMU

S některou z forem autismu žije až 2,7 % světové populace, to je 209 mil. lidí na celém světě a asi 200 tis. osob v České republice. 2. dubna 2022 začíná IX. ročník kampaně „Česko svítí modře". Tento den vyhlásila OSN v roce 2007 jako Světový den povědomí o autismu. Podporu lidem s poruchou autistického spektra vyjádří ONN a.s. připojením se k aktivitě „Česko svítí modře" a rozsvícením nápisu „Nemocnice Náchod" modře o prvním dubnovém víkendu. Lidé s autismem jsou často citliví a osamělí, přes svá omezení dovedou některé věci lépe než ostatní. Je důležité nebrat jim důstojnost a věnovat jim pozornost, tím pro ně okolí vykoná mnoho.

NAROZENINOVÝ DORT NA DĚTSKÉM ODDĚLENÍ A PORODNICI V NÁCHODĚ

1. června 2022 bylo na gynekologicko-porodnickém a dětském oddělení v Náchodě hned několik důvodů k oslavě. Byl to přesně rok od přestěhování obou oddělení z horního areálu nemocnice do moderních prostor nových pavilonů. Nemocnice se také připojila k oslavám Mezinárodního dne dětí a současně oslavila Den těhotenství a Den matek, které se celosvětově slavily v květnu. Cílem bylo uspořádat oslavu pro děti a budoucí i současné maminky, mladé rodiny a všechny, které zajímá téma porodu, péče o miminko, kojení, nebo kteří si jen chtěli prohlédnout prostory náchodského gynekologicko-porodnického oddělení. Zároveň jsme v nemocnici přivítali novou primářku dětského oddělení MUDr. Alici Mílovou. V náchodské nemocnici po studiích začínala a pracovala zde bezmála dvacet let. Nyní se po devíti letech v Thomayerově nemocnici a třetí atestaci vrátila.

Ve spolupráci se Zdravotním klaunem se na dětském oddělení podařilo vytvořit příjemně uvolněnou a veselou atmosféru a prostory 7. patra pavilonu K rozezněl smích dětí z mateřských škol, které přišly sfouknout první svíčku na velkém narozeninovém dortu. Oblíbenou atrakcí byla také výroba odznaků, které si děti vlastnoručně vybarvily a velký zájem byl o všudypřítomné balónky plněné heliem. Tělocvična gynekologicko-porodnického oddělení a přilehlá chodba zase patřila spíše maminkám a poskytla zázemí pro nabídku dětské a těhotenské kosmetiky, oblečení, pomůcek pro kojení a péči o miminka, včetně kojenecké výživy a také laktační a výživovou poradnu. Spokojenost dětí i maminek byla pro všechny organizátory velkou odměnou a inspirací pro založení nové tradice v naší nemocnici.

DEN S FARMOU DUBNO PRO KLIENTY A PACIENTY NEMOCNICE JAROMĚŘ

Na Medarda naštěstí nepršelo, a tak se báječně vyvedla mimořádná akce v areálu nemocnice v Jaroměři. Farma Dubno z České Skalice, která běžně pořádá akce a volnočasové aktivity pro děti, tentokrát však s několika svými svěřenci – oslíkem Sylvrem, poníkem Kenym, rohatými kozami a ochotně a donekonečna aportujícím ovčákem Thorem dorazila do nemocnice v Jaroměři, aby potěšila klienty Sociálních lůžek a pacienty tamní LDN. Spolehlivá a skvěle socializovaná zvířátka se v nemocniční zahradě mezi lavičkami a vozíčky klientů pohybovala s rozvahou a trpělivě nabízela svou přítomnost, která vyvolávala jiskřičky vzpomínek, k nimž se přidávaly příběhy z mládí. Atmosféra dne byla báječná a za vše patří velký dík personálu oddělení, ale hlavně majiteli Farmy Dubno.

PKF APOGEO AUDIT, s.r.o. KA ČR IČ: 27197310, osvědčení č. 451

VÍKENDOVÁ AKCE V LDN JAROMĚŘ

V sobotu 25. 6. 2022 na zahradě nemocnice v Jaroměři vystoupily malé tanečnice ze ZUŠ Bedřicha Smetany v České Skalici a potěšily svým krásným vystoupením klienty sociálních lůžek a pacienty LDN. Děkujeme organizátorům, dětem, jejich rodičům a také firmě Hartmann, která pro malé umělkyně připravila balíčky za odměnu.

DEN BOJE PROTI RAKOVINĚ

Den boje proti rakovině se konal ve středu 11. 5. 2022. V náchodské nemocnici bylo možné si zakoupit květinku Měsíčku lékařského v hlavním vchodu pavilonu K u infocentra.

DEN S ONKOLOGIÍ NA NÁMĚSTÍ TGM V NÁCHODĚ

Akce Kroky pomáhají si kladla za cíl podpořit vážně nemocné pacienty a informovat o prevenci před onkologickými nemocemi. Ve středu 21. září 2022 se na náměstí TGM v Náchodě bylo možné setkat nejen s lékařem onkologem a odborníky na prevenci, ale také s lidmi, kteří si onkologickým onemocněním prošli a mohou své vědomosti a zkušenosti předat těm, kteří se v současnosti s onkologickým onemocněním potýkají.

V širším centru města bylo možné potkat studentky náchodské Střední zdravotnické školy, které zdarma rozdávaly stužky jako symbol boje proti rakovině. Za každou stužku připíchnutou na připravenou maketu jedné velké stužky, darovali sponzoři této akce určitou částku na zakoupení přenosného ultrazvukového přístroje k zavádění žilních vstupů, který umožní bezpečné, spolehlivé a opakované podávání chemoterapie a jiných nitrožilních léků onkologicky nemocným pacientům v náchodské nemocnici.

PARKOVACÍ DŮM V NÁCHODSKÉ NEMOCNICI

Od 1. července 2022 je možné parkovat v dolním areálu náchodské nemocnice v novém parkovacím domě s celkovou kapacitou 162 parkovacích míst. Parkovací dům slouží pacientům, návštěvám i zaměstnancům, je vybaven automatickým parkovacím systémem. Pro parkování v dolním areálu nemocnice Náchod bylo také zrekonstruováno parkoviště u ambulantního pavilonu A. K dispozici je zde 61 parkovacích míst zpoplatněných stejně jako parkování v parkovacím domě. Rekonstrukce parkoviště již počítala s budoucím vybudováním urgentního příjmu a s II. etapou výstavby nemocnice Náchod a byla hotová na konci září 2022. Možnosti parkování se tak v dolním areálu náchodské nemocnice výrazně zlepšily, a to z původních 260 na nových 432 parkovacích míst.

NADACE KŘIŽOVATKA

Nadace Křižovatka předala koncem roku 2022 celkem 36 nových monitorů dechu na novorozeneckých odděleních v náchodské a rychnovské nemocnici. 16 monitorů dechu v celkové hodnotě 40 000 Kč bylo předáno na novorozenecké oddělení rychnovské nemocnice a 20 přístrojů v hodnotě 50 000 Kč na novorozenecké oddělení náchodské nemocnice. Nemocnice děkuje všem sponzorům.

PKF APOGEO AUDIT, s.r.o. KA ČR IČ: 27197310, osvědčení č. 451

NOVÁ AMBULANCE DĚTSKÉ GYNEKOLOGIE

Málo známý, ale velmi potřebný obor – dětská gynekologie – má v náchodské nemocnici od konce roku 2022 své zastoupení. Ordinující lékařkou v nově vzniklé ambulanci je MUDr. Pavlína Brátová, která splnila všechna náročná kritéria pro atestaci v dětské gynekologii. Na gynekologicko-porodnickém oddělení náchodské nemocnice pracuje rovných dvacet let a je to také přibližně dvacet let, kdy se na tomto oddělení ambulance dětské gynekologie z personálních důvodů uzavřela.

Ambulance je určená dívkám od narození do 19. roku života, tedy stejně jako pediatrické ambulance. Od 15. roku života se ale mohou dívky již registrovat u kteréhokoliv gynekologa. Dívky do ambulance přicházejí s doporučením od dětského praktického lékaře či jiného dětského specialisty (endokrinologa, urologa, chirurga...). Tento postup je určitě nejvhodnější, dětský lékař či specialista totiž nejlépe posoudí, zda je v daném případě vhodná mezioborová spolupráce, či ne. Velmi důležitý je vhodný přístup, empatie, komunikace, dostatek času, ale také spolupráce s maminkami.

V DOLNÍM AREÁLU NEMOCNICE NÁCHOD PROBĚHLO CVIČENÍ HZS

V dolním areálu náchodské nemocnice proběhlo taktické cvičení Hasičského záchranného sboru. V průběhu roku 2022 byla ve dvou nových pavilonech s jednotlivými odděleními nacvičována evakuace v případě požáru. V pondělí 19. 9. 2022 se přidali hasiči ze stanice Náchod a dobrovolné jednotky města Náchod a obce Dolní Radechová při ohlášených dvou událostech: požár v oblasti energokanálu, který vede pod pavilonem K a technická závada na přistávajícím vrtulníku, ze kterého stoupá dým. Cílem cvičení bylo ověřit příjezdové komunikace, nástupní prostory, únikové východy, výkony hydrantů a součinnost mezi HZS a zaměstnanci naší nemocnice. Tato cvičení zvyšují bezpečnost zaměstnanců a pacientů při vzniku skutečné události.

NEJNOVĚJŠÍ VAKCÍNA COMIRNATY ORIG/OMICRON BA4-5

V pátek 7. 10. 2022 se poprvé očkovalo posilující dávkou vakcínou COMIRNATY ORIG/OMICRON BA4-5, tedy tou, která byla upravena na aktuálně nejrozšířenější variantu omikronu.

PLES ZDRAVOTNÍKŮ

V sobotu 22. října 2022 se uskutečnila v náchodském Beránku akce „Zdravotníci tančí". První ples náchodské nemocnice zpříjemnily skvělá kapela „Levou rukou band", taneční vystoupení i zajímavá půlnoční tombola. Moderátorem večera byl herec Jan Antonín Duchoslav, kterého nesmazatelně proslavila role Vikiho Cabadaje.

JEŽÍŠKOVA VNOUČATA

Již 3. rokem se ONN a.s. zapojila do projektu Ježíškových vnoučat. Projekt probíhal ve spolupráci sociálních pracovnic a vrchních sester v lokalitě Broumov a Jaroměř.

PKF APOGEO AUDIT, s.r.o. IČ: 27197310, osvědčení č. 451 KA ČR

URGENTNÍ PŘÍJEM S NOVÝM VCHODEM

Zvyšování dostupnosti a kvality péče je pro management Oblastní nemocnice Náchod a.s. společně s vedením kraje hlavním cílem. Proto v roce 2023 započne další významná investiční akce Královéhradeckého kraje do náchodské nemocnice. Bude to výstavba urgentního příjmu. Společně s ním vznikne nový hlavní vchod do nemocnice v Náchodě, vstupní hala a také prostor před novým vstupem, který naváže na zrekonstruované parkoviště. Urgentní příjem se pak stane jediným centrálním místem pro příjem akutních pacientů. Ať těch, které přiveze Zdravotnická záchranná služba nebo těch, kteří přijedou po vlastní ose.

V případě mozkových příhod je pro pacienta a pro úspěšnost jeho léčby zcela zásadní rychlost poskytnuté péče a medikace. Jednotlivé časové intervaly se v rámci iktových center pečlivě sledují. Iktové centrum ONN a.s. je v tomto hodnocení nejlepší v Královéhradeckém kraji.

DOTAZNÍKY SPOKOJENOSTI

Snahou nemocnice a všech, kteří v ní pracují, je zajistit trvalé zlepšování péče o pacienty. Jedná se o připomínky k pobytu, k péči a ambulantnímu ošetření v nemocnici. Výsledky anonymního dotazníkového šetření slouží jako zdroj informací o poskytované péči a jsou využity pro její kontinuální zlepšování. Dotazníkové šetření je určeno pro hospitalizované a ambulantní pacienty, ale i pro zaměstnance. Protože i jejich názor je pro nemocnici důležitý.

OCENĚNÍ PRO NEMOCNICI NÁCHOD

Oblastní nemocnice Náchod a.s. patří mezi desetinu nejlepších v celé ČR. Toto umístění je závazek pro další směřování nemocnice. Kvalita a bezpečí zdravotní péče je výsledkem neustálého procesu, jehož nedílnou součástí je nejen zabezpečení péče samotné, ale také nastavování procesů v nemocnici a jejich kontinuální hodnocení. V pražském Clarion Congress Hotelu Prague proběhla již tradiční odborná konference s názvem „Efektivní nemocnice 2022", které se zúčastnilo na 700 osobností z řad vrcholových managementů nemocnic, zdravotních pojišťoven, krajů a zainteresovaných firem.

PKF APOGEO AUDIT, s.r.o.
IČ: 27197310, osvědčení č. 451

V rámci této konference jsou vyhlašovány výsledky celostátního projektu „Nemocnice ČR 2022".

Hodnocení probíhá ve čtyřech základních oblastech:

- Bezpečnost a spokojenost hospitalizovaných pacientů.
- Bezpečnost a spokojenost ambulantních pacientů.
- Bezpečnost a spokojenost zaměstnanců nemocnic.
- Finanční zdraví nemocnic.

V letošním ročníku se projektu zúčastnilo celkem 148 nemocnic z celé České republiky s akutními lůžky. Náchodská nemocnice zaznamenala úspěch v kategorii „bezpečnost a spokojenost ambulantních pacientů", když se umístila na prvním místě v kategorii nefakultních nemocnic a na celkovém druhém místě (první místo získala Ústřední vojenská nemocnice). Nevedla si špatně ani v dalších kategoriích. V oblasti bezpečnosti a spokojenosti hospitalizovaných pacientů skončila v ČR na 15. místě a v kategorii Finanční zdraví nemocnic se umístila na 18. místě.

PKF APOGEO AUDIT, s.r.o. KA ČR IČ: 27197310, osvědčení č. 451

Počet lůžek dle oddělení k 31. 12. 2022

ODDĚLENÍ / NEMOCNICE	NÁCHOD	BROUMOV	RYCHNOV	CELKEM
interna	66	20	51	137
chirurgie (v Náchodě vč. ORL)	60		54	114
gynekologie a porodnice	45		30	75
pediatrie a novorozenci	45		30	75
multidisciplinární JIP		5		5
následná intenzívní péče		5		5
dlouhod. intenzívní ošetřov. péče		5		5
ARO + MJIP Náchod	20		5	25
ortopedie	25		25	50
urologie	20			20
neurologie	38			38
rehabilitace	34			34
psychiatrie Nové Město n. M.	30			30
LDN Jaroměř	83			83
NRP		20	20	40
LNP		44	40	84
CELKEM	**466**	**99**	**255**	**820**

PKF APOGEO AUDIT, s.r.o. KA ČR IČ: 27197310, osvědčení č. 451

Přepočtený stav k 31. 12. 2022

Kategorie	stav	podíl v %
Lékaři	198,60	13,33
Farmaceuti	4,00	0,27
§5+§6,21b	597,48	40,10
§8,9,19	102,40	6,87
§24	36,19	2,43
§7,10-18, 20-21a	21,80	1,46
§22-28, bez§24	18,08	1,21
§29-42	183,19	12,29
JOP§43	3,90	0,26
THP	125,15	8,40
Dělníci a provozní pracovníci	180,60	12,12
Pracovníci v sociálních službách	18,61	1,25
CELKEM	**1490,00**	**100,00**

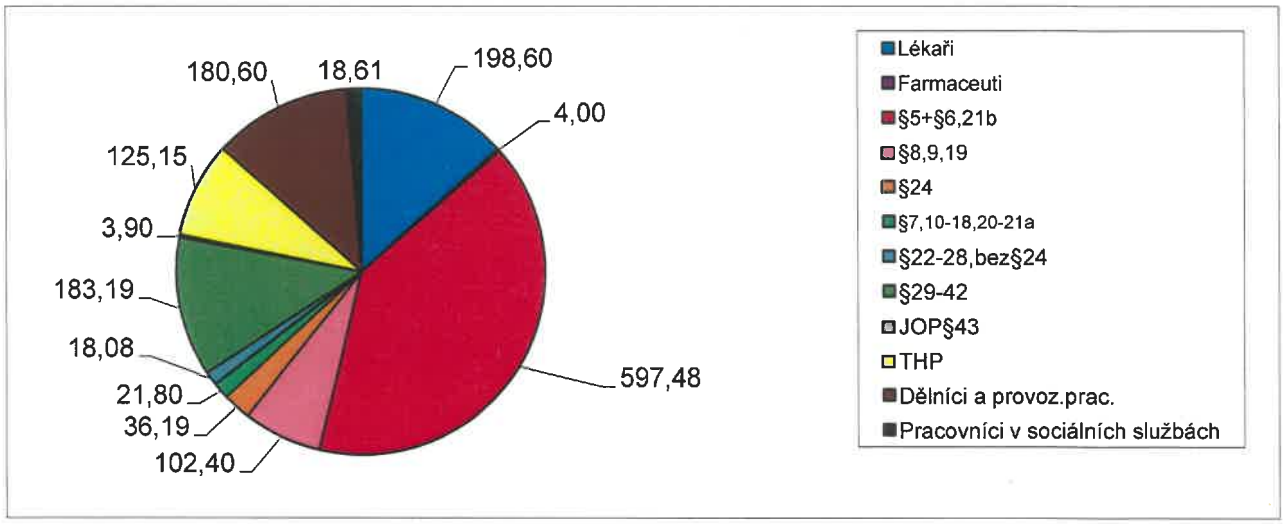

§5+§6,21b všeobecná sestra, porodní asistentka, praktická sestra
§8,9,19 zdravotní laborant, radiologický asistent, farmaceutický asistent
§24 fyzioterapeut
§7,10-18, §20-21a radiologický technik, nutriční terapeut, zdravotnický záchranář, ergoterapeut, zdravotně-sociální pracovník
§22-28, bez§24 odborný pracovník v laboratorních metodách a v přípravě léčivých přípravků, biomedicínský inženýr, logoped
§29-42 ošetřovatel, laboratorní asistent, sanitář, řidič zdravotní dopravní služby
Pracovníci v sociálních službách podle zákona č.108/2006 Sb. o sociálních službách

PKF POGED AUDIT, s.r.o. IČ: 27197310, osvědčení č. 451 KA ČR

STATISTICKÉ ÚDAJE – STRUKTURA PRACOVNÍCH KAPACIT

Oblastní nemocnice Náchod a.s. celkem

Kategorie	průměrný přepočtený počet za rok 2022	přepočtený počet k 31.12.2022	fyzický počet k 31.12.2022
Lékaři	194,69	198,60	257
Farmaceuti	3,89	4,00	5
§5+§6,21b	591,20	597,48	701
§8,9,19	103,02	102,40	106
§24	34,87	36,19	40
§7,10-18,20-21a	20,91	21,80	29
§22-28,bez§24	18,55	18,08	21
§29-42	187,90	183,19	195
JOP§43	3,12	3,90	5
THP	125,45	125,15	129
Dělníci a provoz.prac.	160,35	180,60	189
Pracovn.v sociál.služb.	19,30	18,61	21
Celkem	**1463,25**	**1490,00**	**1698**

Nemocnice Náchod

Kategorie	průměrný přepočtený počet za rok 2022	přepočtený počet k 31.12.2022	fyzický počet k 31.12.2022
Lékaři	121,64	122,46	154
Farmaceuti	3,89	4,00	5
§5+§6,21b	323,86	331,00	385
§8,9,19	60,66	59,88	62
§24	22,37	23,19	26
§7,10-18,20-21a	18,22	18,50	23
§22-28,bez§24	10,98	10,58	13
§29-42	100,36	98,30	104
JOP§43	3,12	3,90	5
THP	111,56	112,34	115
Dělníci a provoz.prac.	85,52	96,90	102
Celkem	**862,17**	**881,04**	**994**

PKF APOGEO AUDIT, s.r.o. KA ČR IČ: 27197310, osvědčení č. 451

Nové Město nad Metují

Kategorie	průměrný přepočtený počet za rok 2022	přepočtený počet k 31.12.2022	fyzický počet k 31.12.2022
Lékaři	2,90	2,90	4
§5+§6,21b	9,81	9,40	12
§22-28,bez§24	1,00	1,00	1
§29-42	1,42	2,00	2
Celkem	**15,13**	**15,30**	**19**

Jaroměř

Kategorie	průměrný přepočtený počet za rok 2022	přepočtený počet k 31.12.2022	fyzický počet k 31.12.2022
Lékaři	1,95	2,55	3
§5+§6,21b	16,51	16,70	21
§8,9,19	3,69	3,88	4
§22-28,bez§24	1,50	1,50	2
§29-42	14,69	13,30	14
THP	0,75	0,75	1
Dělnící	6,57	8,00	8
Pracovn.v sociál.služb.	11,97	11,61	14
Celkem	**57,63**	**58,29**	**67**

Nemocnice Broumov

Kategorie	průměrný přepočtený počet za rok 2022	přepočtený počet k 31.12.2022	fyzický počet k 31.12.2022
Lékaři	10,77	11,20	15
Farmaceuti	0,00	0,00	0
§5+§6,21b	49,57	47,05	53
§8,9,19	9,55	8,40	9
§7,10-18,20-21a	0,80	0,80	1
§24	0,00	0,00	0
§22-28,bez§24	1,29	1,20	1
§29-42	20,49	20,50	23
THP	3,76	3,76	3
Dělníci	1,93	2,00	2
Pracovn.v sociál.služb.	7,33	7,00	7
Celkem	**105,48**	**101,91**	**114**

PKF APOGEO AUDIT, s.r.o. IČ: 27197310, osvědčení č. 451

STATISTICKÉ ÚDAJE – STRUKTURA PRACOVNÍCH KAPACIT

Opočno

Kategorie	průměrný přepočtený počet za rok 2022	přepočtený počet k 31.12.2022	fyzický počet k 31.12.2022
Lékaři	1,20	1,20	1
§5+§6,21b	1,00	1,00	1
§8,9,19	3,00	3,00	3
§22-28,bez§24	0,80	0,80	1
Celkem	**6,00**	**6,00**	**6**

Nemocnice Rychnov nad Kněžnou

Kategorie	průměrný přepočtený počet za rok 2022	přepočtený počet k 31.12.2022	fyzický počet k 31.12.2022
Lékaři	56,24	58,29	80
§5+§6,21b	190,44	192,33	229
§8,9,19	26,12	27,25	28
§24	12,50	13,00	14
§7,10-18,20-21a	1,89	2,50	5
§22-28,bez§24	2,98	3,00	3
§29-42	50,94	49,09	52
THP	9,39	8,30	10
Dělníci a provoz.prac.	66,34	73,70	77
Celkem	**416,85**	**427,45**	**498**

Průměrná mzda

Rok	2022
Lékaři	95 314
Farmaceuti	55 972
§5+§6,21b	49 173
§7-21a (Díl 1)	44 998
§22-28 (Díl 2)	44 762
§29-42 (Díl 3)	28 459
JOP SŠ a VŠ §43	40 510
THP	39 762
Dělníci a provoz.prac.	24 903
Celkem	**48 093**

PKF APOGEO AUDIT, s.r.o. KA ČR IČ: 27197310, osvědčení č. 451

Kvalifikační struktura

Fyzický stav zaměstnanců k 31. 12. 2022

Dosažené vzdělání	stav	podíl v %
VŠ	504	29,68
VOV	117	6,89
SŠ s maturitou	726	42,76
SO bez maturity	56	3,30
Učební obor	197	11,60
Základní vzdělání	98	5,77
CELKEM	**1 698**	**100,00**

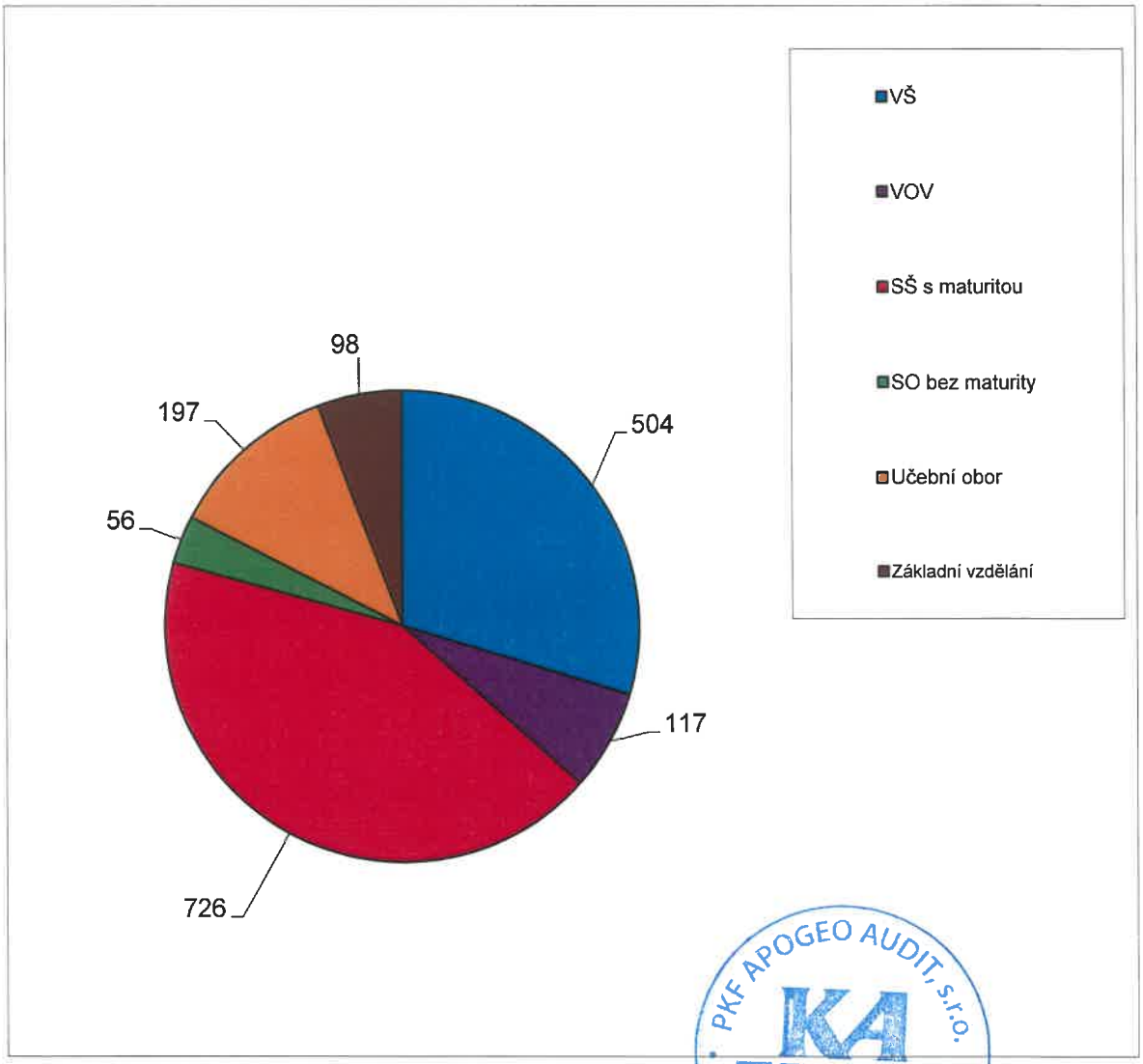

PKF APOGEO AUDIT, s.r.o. KA ČR IČ: 27197310, osvědčení č. 451

Základní kapacitní a výkonové ukazatele

	ROK 2022	ROK 2021
VÝKONY V TISÍCÍCH BODECH		
nemocnice Náchod a Broumov	984 339	928 325
nemocnice Rychnov nad Kněžnou	286 229	289 319
CELKEM	**1 270 568**	**1 217 644**
PRŮMĚRNÝ POČET LŮŽEK		
nemocnice Náchod a Broumov	565	585
nemocnice Rychnov nad Kněžnou	255	255
CELKEM	**820**	**840**
POČET OŠETŘOVACÍCH DNŮ		
nemocnice Náchod a Broumov	129 209	117 954
nemocnice Rychnov nad Kněžnou	47 206	41 232
CELKEM	**176 415**	**159 186**
POČET HOSPITALIZOVANÝCH PACIENTŮ		
nemocnice Náchod a Broumov	19 074	18 932
nemocnice Rychnov nad Kněžnou	9 989	9 698
CELKEM	**29 063**	**28 630**
POČET AMBULANTNÍCH OŠETŘENÍ		
nemocnice Náchod a Broumov	170 969	149 704
nemocnice Rychnov nad Kněžnou	62 489	56 050
CELKEM	**233 458**	**205 754**
POČET OPERACÍ		
nemocnice Náchod	5 280	4 377
nemocnice Rychnov nad Kněžnou	3 119	2 220
CELKEM	**8 399**	**6 597**
POČET PORODŮ		
nemocnice Náchod	971	1 188
nemocnice Rychnov nad Kněžnou	587	598
CELKEM	**1 558**	**1 786**

PKF APOGEO AUDIT, s.r.o. KA ČR IČ: 27197310, osvědčení č. 451

STATISTICKÉ ÚDAJE – VÝKONOVÉ UKAZATELE

Počty vybraných výkonů

	ROK 2022	ROK 2021
HEMODIALÝZA		
nemocnice Náchod	3 682	3 025
HEMODIAFILTRACE		
nemocnice Náchod	3 186	3 050
CELKEM	**6 868**	**6 075**
OPERACE NA ORTOPEDICKÝCH ODDĚLENÍCH		
- ENDOPROTÉZY		
nemocnice Náchod	356	248
nemocnice Rychnov nad Kněžnou	473	291
CELKEM	**829**	**539**
- KYČELNÍ KLOUBY		
nemocnice Náchod	227	170
nemocnice Rychnov nad Kněžnou	307	177
CELKEM	**534**	**347**
- KOLENNÍ KLOUBY		
nemocnice Náchod	129	78
nemocnice Rychnov nad Kněžnou	166	114
CELKEM	**295**	**192**
MAMOGRAFICKÝ SCREENING		
nemocnice Náchod	**7 467**	**6 993**
MAMOGRAFICKÁ VYŠETŘENÍ CELKEM		
nemocnice Náchod	**8 608**	**8 110**
CT		
nemocnice Náchod	**10 457**	**8 780**
MAGNETICKÁ REZONANCE		
nemocnice Náchod	**4 367**	**3 613**

PKF APOGEO AUDIT, s.r.o. IČ: 27197310, osvědčení č. 451 KA ČR

STRUKTURA NÁKLADŮ A VÝNOSŮ

Struktura nákladů v roce 2022

(v tis. Kč)

		%
Léky	172 755	8,01
Krev	19 199	0,89
SZM	263 862	12,24
Ostatní materiál + prodané zboží	78 699	3,65
Energie	78 120	3,62
Nájemné	60 934	2,83
Opravy a údržba	18 276	0,85
Revize	12 322	0,57
Úklid	30 812	1,43
Praní prádla	23 714	1,10
Stravné	2 491	0,12
Odpady	7 362	0,34
Ostraha	3 329	0,15
Ostatní služby	43 079	2,00
Osobní náklady	1 293 131	59,97
Odpisy	47 072	2,18
Ostatní náklady	1 185	0,05
NÁKLADY CELKEM	**2 156 342**	100,00

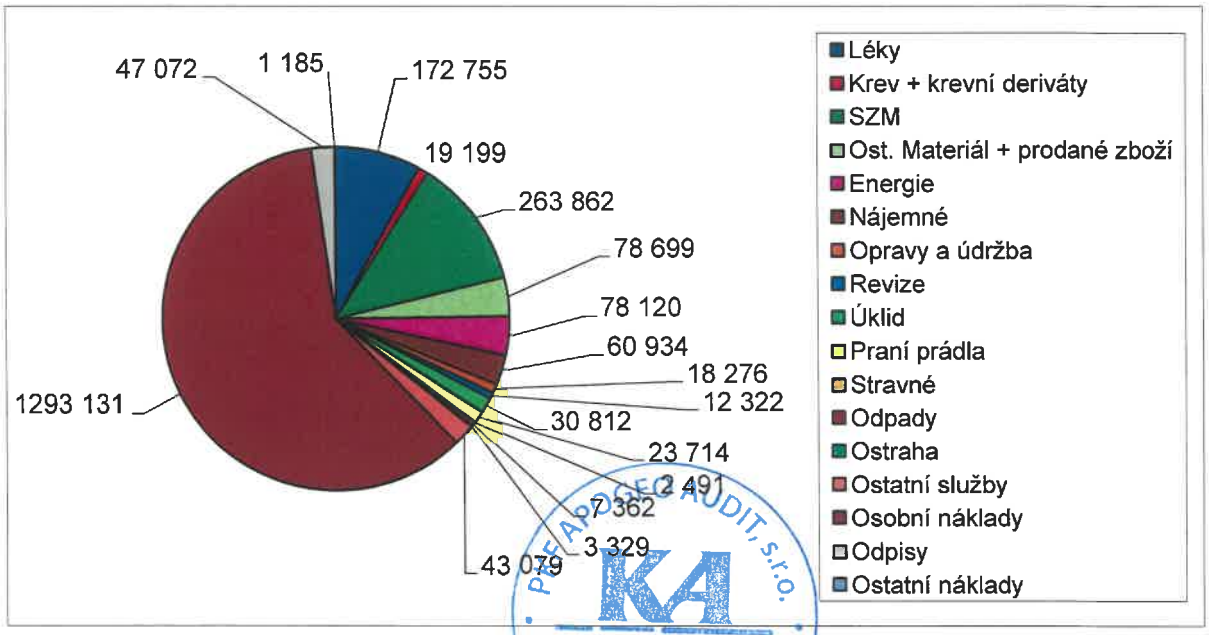

PREAUDIT, s.r.o. KA ČR IČ: 27197310, osvědčení č. 451

Struktura výnosů v roce 2022

(v tis. Kč)

		%
Tržby od zdravotních pojišťoven	1 994 937	90,66
Tržby za úhrady od pacientů	10 898	0,50
Tržby z prodeje služeb	16 747	0,76
Tržby za nájem	12 011	0,55
Tržby z prodeje materiálu	7 056	0,32
Provozní dotace KHK	125 623	5,71
Provozní dotace ostatní	13 301	0,60
Ostatní	19 802	0,90
VÝNOSY CELKEM	**2 200 375**	100,00

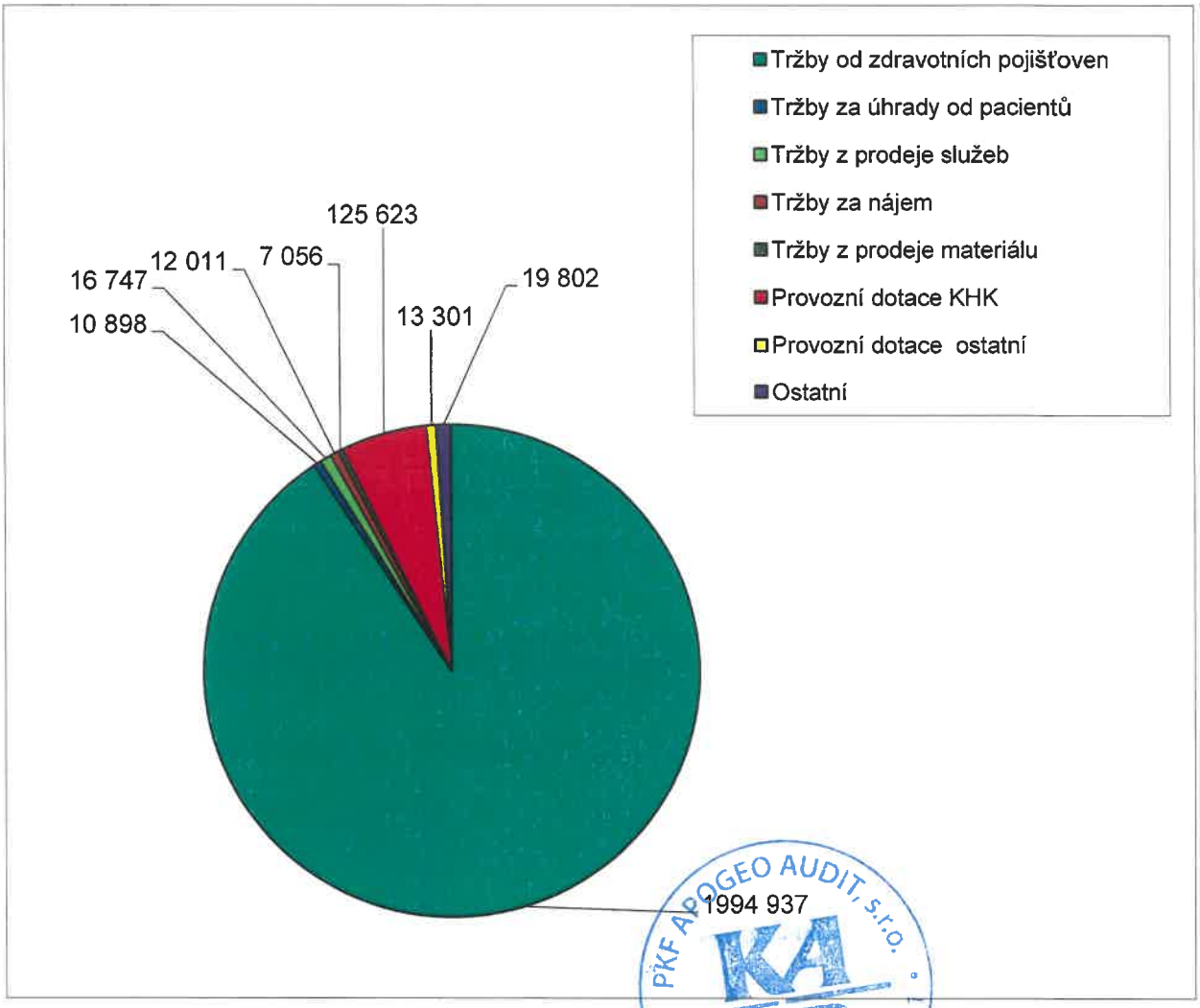

PKF APOGEO AUDIT, s.r.o. KA ČR IČ: 27197310, osvědčení č. 45

ZPRÁVA PŘEDSEDY SPRÁVNÍ RADY O PODNIKATELSKÉ ČINNOSTI SPOLEČNOSTI A STAVU JEJÍHO MAJETKU K 31. 12. 2022

Oblastní nemocnice Náchod a.s.
Purkyňova 446
547 01 Náchod
IČ 26000202

Činnost Oblastní nemocnice Náchod a.s. byla zahájena k 1. 1. 2004, kdy nabylo platnosti rozhodnutí o registraci nestátního zdravotnického zařízení. K 1. 1. 2004 byli do Oblastní nemocnice Náchod a. s. převedeni pracovníci na základě dohody o delimitaci z Oblastní nemocnice Náchod, příspěvkové organizace Královéhradeckého kraje.

Oblastní nemocnice Náchod a.s. je od roku 2006 po Fakultní nemocnici Hradec Králové největší nemocnicí Královéhradeckého kraje, která k 31. 12. 2022 disponovala 820 lůžky, zaměstnávala 1 698 zaměstnanců a působila na území dvou okresů.

VZNIK ÚČETNÍ JEDNOTKY

Oblastní nemocnice Náchod a. s. byla zapsána do obchodního rejstříku vedeného u Krajského soudu v Hradci Králové v oddílu B, vložce číslo 2333 dne 12. 11. 2003.

PŘEDMĚT PODNIKÁNÍ:

- poskytování zdravotních služeb podle zákona č. 372/2011 Sb., o zdravotních službách
- poskytování sociálních služeb podle zákona č. 108/2006 Sb., o sociálních službách
- činnost účetních poradců, vedení účetnictví, vedení daňové evidence
- hostinská činnost
- podnikání v oblasti nakládání s nebezpečnými odpady
- výroba, obchod a služby neuvedené v přílohách 1 až 3 živnostenského zákona

ZÁKLADNÍ KAPITÁL, AKCIONÁŘSKÁ STRUKTURA

Základní kapitál k 31. 12. 2022 činil 68.366.000,- Kč a byl rozvržen na 1.057 kusů kmenových akcií na jméno ve jmenovité hodnotě 48 tis. Kč, 6 kusů kmenových akcií na jméno ve jmenovité hodnotě 480 tis. Kč, 140 kusů kmenových akcií na jméno ve jmenovité hodnotě 100 tis. Kč a 15 kusů kmenových akcií na jméno ve jmenovité hodnotě 50 tis. Kč.

Akcie byly upsány jediným akcionářem společnosti. Základní kapitál byl plně splacen. Jediným akcionářem společnosti je Zdravotnický holding Královéhradeckého kraje, a.s.

HOSPODÁŘSKÝ VÝSLEDEK SPOLEČNOSTI ZA OBDOBÍ 2022

Hospodářský výsledek běžného účetního období činí k 31. 12. 2022:

- před zdaněním	47 477 tis. Kč
- po zdanění	44 033 tis. Kč

PKF APOGEO AUDIT, s.r.o. KA ČR IČ: 27197310, osvědčení č. 451

ZPRÁVA PŘEDSEDY SPRÁVNÍ RADY O PODNIKATELSKÉ ČINNOSTI SPOLEČNOSTI A STAVU JEJÍHO MAJETKU K 31. 12. 2022

NEJVÝZNAMNĚJŠÍ NÁKUPY PŘÍSTROJŮ:

Mezi nejvýznamnější nákupy přístrojů patří:

Soubor infuzní techniky vč. monitoringu, centrály a SW za 4 985 tis. Kč, věž chirurgická laparoskopická 4K WOLF za 4 184 tis. Kč, UZ přístroj GE VIVIV E95 R4 za 4 134 tis. Kč, věž laparoskopická 4K WOLF na gynekologii za 3 690 tis. Kč, věž artroskopická endoskopická vč. příslušenství za 2 393 tis. Kč, přístroj UZ SAMSUNG MEDISON HERA W9 3D/4D za 2 258 tis. Kč, UZ přístroj PHILIPS CX50 přenosný + vozík za 2 126 tis. Kč.

ZÁSOBY

Největší objemy zásob k 31. 12. 2022 představovaly nespotřebovaný materiál na odděleních v částce 35 268 tis. Kč, nespotřebované léky na odděleních za 37 881 tis. Kč a krev a krevní výrobky za 3 927 tis. Kč. Celkový stav zásob k 31. 12. 2022 činil 77 831 tis. Kč.

KRÁTKODOBÉ POHLEDÁVKY

Společnost měla k 31. 12. 2022 celkem 326 822 tis. Kč krátkodobých pohledávek.

PENĚŽNÍ PROSTŘEDKY

K 31. 12. 2022 měla společnost peněžní prostředky v objemu 157 886 tis. Kč, z toho peníze v hotovosti 721 tis. Kč a prostředky na běžných bankovních účtech 157 165 tis. Kč.

K 18. 5. 2022 společnost uzavřela dodatek ke smlouvě o kontokorentním úvěru s navýšeným rámcem 150 000 tis. Kč. K 31. 12. 2022 byl tento úvěr čerpán ve výši 80 Kč.

Na základě Smlouvy o revolvingovému úvěru ze dne 14. 6. 2018 a dodatku ze dne 19. 10. 2021 byl poskytnutý limit ve výši 300 000 tis. Kč. K 31.12.2022 bylo čerpáno 212 tis. Kč.

KRÁTKODOBÉ ZÁVAZKY

Závazky z obchodních vztahů byly k 31. 12. 2022 ve výši 67 074 tis. Kč.

Závazky po lhůtě splatnosti byly k 31. 12. 2022 ve výši 717 tis. Kč.

Společnost nemá evidovány po splatnosti žádné daňové nedoplatky u místně příslušného finančního úřadu, ani žádné nedoplatky pojistného na sociální zabezpečení a zdravotní pojištění.

VLASTNÍ KAPITÁL

Společnost měla k 31.12.2022 vlastní kapitál ve výši 587 200 tis. Kč. Z toho činí základní kapitál 68 366 tis. Kč, ostatní kapitálové fondy 362 322 tis. Kč (z toho nepeněžní dary 64 260 tis. Kč, základní kapitál neodepisovaný ve výši 6 065 tis. Kč a dary peněžní 35 tis. Kč, nepeněžní vklad

PAF APOGEO AUDIT, s.r.o. KA ČR IČ: 27197310, osvědčení č. 451

mimo ZK 249 962 tis. Kč, základní kapitál při fúzi k 1. 1. 2013 zanikající Oblastní nemocnice Rychnov nad Kněžnou a.s. 42 000 tis. Kč), rezervní fond 13 673 tis. Kč, sociální fond 10 287 tis. Kč, nerozdělený zisk minulých let 88 519 tis. Kč a výsledek hospodaření běžného účetního období zisk 44 033 tis. Kč.

K 31. 12. 2022 bylo Usnesením jediného akcionáře schváleno použití ostatních kapitálových fondů na zvýšení nerozděleného zisku minulých let. Došlo tak k přeúčtování použitých finančních a věcných darů (ostatní kapitálové fondy) ve prospěch nerozděleného zisku minulých let ve výši 532 tis. Kč a dále k přeúčtování zužívaných věcných darů od Královéhradeckého kraje (ostatní kapitálové fondy) ve prospěch nerozděleného zisku minulých let ve výši 3 200 tis. Kč.

NEINVESTIČNÍ DOTACE – CELKEM 137 750 TIS. KČ

Královéhradecký kraj poskytl v roce 2022 společnosti celkem 124 560 tis. Kč jako vyrovnávací platbu za poskytování závazku veřejné služby.

Obec Adršpach poskytla dotaci na podporu nemocnice v Broumově ve výši 30 tis. Kč.

Na úhradu provozních nákladů za vedení registru onkologických pacientů (NOR) v roce 2022 společnost obdržela od FN HK provozní příspěvek ve výši 174 tis. Kč.

Ze státního rozpočtu byla přijata dotace na rezidenční místa ve výši 4 665 tis. Kč. Z toho bylo čerpáno 4 630 tis. Kč.

V roce 2021 Oblastní nemocnice Náchod a.s. poskytovala také sociální službu dle § 52 zák. č. 108/2006 Sb., o sociálních službách. Na provoz služby obdržela od Královéhradeckého kraje provozní dotaci ve výši 8 286 tis. Kč.

V rámci Integrovaného operačního programu obdržela společnost provozní dotaci na Pořízení NINV rozvoj a modernizace zdravotní péče od Ministerstva pro místní rozvoj na nákup dlouhodobého drobného majetku ve výši 70 tis. Kč. Dotace byla poskytnuta ve výši 100 % způsobilých výdajů.

INVESTIČNÍ DOTACE – CELKEM 39 534 TIS. KČ

Společnosti byla v roce 2022 přiznána dotace v rámci Integrovaného operačního programu z Ministerstva pro místní rozvoj na Pořízení INV rozvoj a modernizace zdravotní péče ve výši 38 737 tis. Kč. Dotace byla poskytnuta ve výši 100 % způsobilých výdajů. Dále na Rozvoj laboratorních kapacit ve výši 797 tis. Kč. Dotace byla poskytnuta ve výši 70 % způsobilých výdajů.

VÝZNAMNÉ UDÁLOSTI ÚČETNÍHO OBDOBÍ 2022

Průměrná roční míra inflace stanovená Českým statistickým úřadem za rok 2022 byla ve výši 15,1 %. V důsledku výrazného růstu spotřebitelských cen byly významně ovlivněny i náklady nemocnice na energie, potraviny, ale i ostatní materiálové náklady a služby.

PKF APOGEO AUDIT s.r.o. IČ: 27197310, osvědčení č. 451

ZPRÁVA PŘEDSEDY SPRÁVNÍ RADY O PODNIKATELSKÉ ČINNOSTI SPOLEČNOSTI A STAVU JEJÍHO MAJETKU K 31. 12. 2022

VÝZNAMNÉ UDÁLOSTI, KTERÉ NASTALY MEZI ROZVAHOVÝM DNEM A OKAMŽIKEM SESTAVENÍ ZPRÁVY PŘEDSEDY SPRÁVNÍ RADY

Pro rok 2023 byla Zastupitelstvem Královéhradeckého kraje schválena pro Oblastní nemocnici Náchod a.s. neinvestiční dotace ve výši 50 270 tis. Kč na plnění závazku veřejné služby a na financování výdajů souvisejících s poskytováním sociální služby ve výši 8 850 tis. Kč.

Ve věci soudního sporu se společností Centrum evropského projektování, a.s. byla podepsána dne 23. 5 .2023 smlouva o narovnání.

MODERNIZACE NEMOCNICE A INVESTICE

V roce 2022 se vybudovaly dlouho očekávané parkovací plochy v areálu nemocnice Náchod. V červenci byl dokončen a otevřen parkovací dům, na podzim bylo otevřeno zrekonstruované parkoviště před ambulantním pavilonem a rozšířeno parkoviště u odpadového hospodářství. Celkem v areálu nemocnice byla navýšena kapacita parkování o 182 míst. Akce byla realizována z FRR KHK a její hodnota byla cca 58 mil. Kč.

V květnu 2022 byla zahájena rekonstrukce patologie a mikrobiologie, kde základem přestavby byla nová VZT na obou odděleních a drobné dispoziční změny na oddělení patologie. Z velké nepoužívané pitevny vznikla jedna menší pitevna a dvě laboratoře v hodnotě 9,5 mil. Kč.

Podařilo se také díky pomoci KHK získat dotace na rekonstrukci pěti bytů na ubytovně v Náchodě. Byty prošly kompletní rekonstrukcí a byly nově vybaveny. Náklady činily 2,7mil. Kč.

V nemocnici v Broumově bylo dokončeno zateplení budovy včetně výměny oken, opravy střech a rekonstrukce LNP. Celková hodnota investice byla 40 mil. Kč. Na konci roku 2022 byla dokončena rekonstrukce ambulance, sesterny, čekárny a chodby v přízemí nemocnice Broumov, ambulance bude využívaná primárně jako očkovací centrum nebo jako víceoborové sdílené pracoviště. Náklady byly v hodnotě 1,4 mil. Kč.

V nemocnici v Rychnově nad Kněžnou byla na začátku léta 2022 dokončena již dlouho očekávaná rekonstrukce ČOV, kde rekonstrukcí prošla nejen budova ČOV, ale především došlo ke kompletní výměně technologie čističky odpadních vod. Náklady byly v hodnotě 27 mil. Kč.

Na úplný závěr roku 2022 byl v Rychnově nad Kněžnou spuštěn provoz CT pracoviště, které prošlo rekonstrukcí a obnovou vybavení za necelý 1 mil. Kč.

Dále byly v průběhu roku 2022 realizovány nákupy zdravotnické techniky, na jejíž pořízení byla poskytnuta dotace REACT EU. V rámci této dotace bylo pořízeno vybavení v celkové hodnotě 300 mil. Kč pro rychnovskou a náchodskou nemocnici.

V roce 2022 bylo z této dotace REACT EU vybaveno například radiologické oddělení v Náchodě i v Rychnově nad Kněžnou. Rychnovská nemocnice získala dva nové pojízdné rentgeny s C ramenem včetně injektoru a jeden mobilní RTG přístroj. V náchodské nemocnici byl instalován nový CT přístroj. Další pořízené vybavení směřovalo např. na oddělení ARO, JIP, do laboratoře.

PKF AGEO AUDIT s.r.o. KA ČR IČ: 27197310, osvědčení č. 451

Pořízeny byly například tři analyzátory krevních plynů, odsávačka pro thoraxové sání na MULTI JIP či speciální křeslo pro mobilizaci ležících pacientů.

Koncem roku 2022 byla vyhlášena 31. výzva z IROP s názvem Podpora rozvoje a dostupnosti zdravotní následné péče. K tomuto projektu jsou připraveny podklady pro podání žádosti o dotaci ve výši 13 mil. Kč pro rychnovskou nemocnici na vybavení pro následnou rehabilitační péči.

V půlce září roku 2021 byla vypsána veřejná zakázka na zajištění reportovaných výsledků pro biochemii a imunochemii pro všechny lokality ONN a. s., v celkové hodnotě 220 mil. Kč bez DPH s délkou čerpání 8 let.

Samotnému vypsání této veřejné zakázky předcházely neúspěšné pokusy o koordinované vypsání veřejné zakázky pro všechny holdingové nemocnice. Takto velká veřejná zakázka sebou nesla také komplikace v podobě četných dotazů ze strany potenciálních dodavatelů a následně, po několikátém prodloužení lhůt pro podání nabídky, také podání návrhu na přezkum námi provedených úkonů k Úřadu pro ochranu hospodářské soutěže (ÚOHS) a to účastníkem, jenž nepodal nabídku.

Řízení probíhalo až do 12. 4. 2022, kdy nemocnice obdržela Oznámení o nabytí právní moci rozhodnutí, čímž bylo oficiálně potvrzeno, že nemocnice při sestavení podmínek zadávacího řízení postupovala v souladu se Zákonem č. 137/2016 Sb., o zadávání veřejných zakázek.

Nyní je již kontrakt podepsán a v průběhu roku 2023 bude docházet k postupné instalaci vysoutěžených systémů.

V roce 2022 bylo vysoutěženo, vyjma výše popisované VZ na biochemii, celkem 136 957 565,26 Kč bez DPH, přičemž předpokládaná hodnota veřejných zakázek byla ve výši 142 021 153 Kč bez DPH.

S ohledem na energetickou krizi, která se v průběhu roku 2022 výrazně prohloubila, byla předsedou správní rady ustanovena pracovní skupina, jejíž hlavním cílem bylo nalezení potenciálních úspor energií v provozu nemocnice. Důraz byl kladen nejen na energeticky nejnáročnější části energetického hospodářství jako je vytápění budov, ale také na hledání úsporných opatření v dlouhodobém horizontu. Příkladem opatření s okamžitým efektem úspor bylo snížení teplot v obývaných prostorách nebo instalace termostatických hlavic ve veřejných prostorách s ochranou proti nežádoucí manipulaci. Dále došlo k výměně trubic v osvětlovacích tělesech za systémy s LED technologií, vytvoření systému časového řízení osvětlení nových pavilonů, veřejného osvětlení, či nastavení automatických žaluzií k zajištění co nejvyšších solárních zisků nových budov. Nemalým příspěvkem k těmto opatřením je příprava výstavby FVE na střechách budov nemocnice v dolním areálu náchodské nemocnice, jejíž výkon bude plně spotřebován ve standardním provozu areálu a její instalace proběhne v roce 2023. Všechna opatření byla koncipována tak, aby ekonomická úspora nebyla jen jednorázová, ale aby nemocnice z těchto opatření profitovala i v budoucnu.

PKF APOGEO AUDIT, s.r.o. KA ČR IČ: 27197310, osvědčení č. 451

ZPRÁVA PŘEDSEDY SPRÁVNÍ RADY O PODNIKATELSKÉ ČINNOSTI SPOLEČNOSTI A STAVU JEJÍHO MAJETKU K 31. 12. 2022

AKTUÁLNĚ PROBÍHAJÍCÍ PRÁCE

Veřejné zakázky a příprava na realizaci rekonstrukcí stravovacího provozu v Náchodě i Rychnově nad Kněžnou.

Projektové práce na vybudování urgentního příjmu v Náchodě.

Projektové práce na II. Etapu dostavby a modernizace náchodské nemocnice.

Cílem těchto projektů je zejména zefektivnění chodu nemocnice, přemístění zbývajících oddělení do jednoho areálu a vybudování moderní, efektivní a pacientsky přívětivé nemocnice.

Nový pavilon je projektován v pasivním standardu s důrazem na aplikaci nových technologií směřující k využití alternativních zdrojů energií, udržitelnému hospodaření s vodou a minimalizací dopadu na životní prostředí.

Koncem roku 2022 proběhlo úspěšné výběrové řízení na realizaci projektu výstavby pavilonu urgentního příjmu v rychnovské nemocnici a na počátku roku 2023 byla realizace zahájena. Stavební práce spočívají ve vybudování nového pavilonu urgentního příjmu, tedy pětipodlažní přístavby pavilonu dětského oddělení, interny, gynekologie a porodnice, takzvaného DIGP. V přístavbě pavilonu DIGP bude také zázemí pro zobrazovací metody, ambulance chirurgické, ortopedické, interní či odběrové místnosti. Projekt počítá i s rekonstrukci tří podlaží současného objektu DIGP a také hlavního vstupu do objektu. Obě budovy budou propojeny, čímž vznikne jeden multifunkční celek. Celková stavební investice je plánována ve výši 756 mil. Kč z nichž 300 mil. Kč by mělo být financováno dotačním titulem MMR.

KYBERNETICKÁ BEZPEČNOST

V roce 2021 rozhodl Národní úřad pro kybernetickou a informační bezpečnost (NÚKIB), že ONN a.s. je ve smyslu zákona č. 181/2014 Sb. o kybernetické bezpečnosti poskytovatelem základní služby: Poskytování zdravotních služeb. Započal proces uvádění nemocnice do souladu s požadavky uvedeného zákona.

V roce 2022 zřídila Oblastní nemocnice Náchod a.s. pozici manažera kybernetické bezpečnosti, jehož úkolem je aplikace legislativních požadavků, které jsou po nemocnici vyžadovány zejména zákonem o kybernetické bezpečnosti a prováděcí vyhláškou. Jedná se o procesní, organizační a technická opatření, která by měla zvýšit kybernetickou bezpečnost nemocnice, pacientů a personálu.

SMLUVNÍ VZTAHY S PLÁTCI ZDRAVOTNÍHO POJIŠTĚNÍ

V roce 2022 probíhala úhrada poskytnuté zdravotní péče dle vyhlášky č. 396/2021 Sb., která stanovila hodnoty bodu a výši úhrad pro celý rok 2022. Referenčním rokem z pohledu úhrady a produkce byl rok 2019. Z důvodu dopadu pokračující pandemie COVID-19 prozatím nebyla vydána kompenzační vyhláška ani memorandum, byť úhradová vyhláška v sobě neobsahuje téměř žádná ustanovení týkající se onemocnění COVID-19 a dopadů do fungování nemocnic. Z

PEFR PROFESEO AUDIT s.r.o. KA ČR IČ: 27197310, osvědčení č. 451

tohoto důvodu nemocnice nepodepisovala žádné úhradové dodatky, aby nedošlo k zasmluvnění nevýhodné varianty.

Úhrada akutní péče se primárně rozděluje na ambulantní a hospitalizační složku. Ambulantní péče byla hrazena výkonově, s hodnotou bodu dle jednotlivých odborností či specifických výkonů. Výsledná úhrada za ambulantní složku je uhrazena při splnění objemu vyprodukované hodnoty péče paušální úhradou ve výši 129,96 % úhrady roku 2019. Paušální částka může být navýšena při nárůstu objemu ostatní péče nad 102,9 % referenčního období, pokud adekvátně naroste počet globálních unikátních pojištěnců a nesníží se objem péče v komplementu.

V hospitalizační složce pokračuje implementace CZ-DRG do vykazování a do měření produkce lůžkové péče ve vazbě na úhradu. Péče v referenčním roce 2019 je překlasifikována pomocí retrospektivních algoritmů a pomocných pravidel.

CZ-DRG báze jsou rozděleny pro úhradu do 8 skupin A.-H. Skupina A. je hrazena paušální úhradou se zachováním stejných pravidel jako v předchozích letech a představuje již pouze přibližně 45 % objemu péče. Skupiny C., D., E., F. jsou vyčleněny z paušální úhrady a jsou hrazeny dle skutečně vykázaného objemu s individuální základní sazbou dle homogenity skupiny. Skupiny B. (transplantace), G. (onkogynekologie, pneumoonkochirurgie), H. (akutní psychiatrie) jsou hrazeny dle případového paušálu.

Celkové vyúčtování roku 2021 proběhlo dle vyhlášky, resp. její změny kompenzační vyhláškou, která doznala novelizace. Po prvním kole vyúčtování se podávaly námitky na všechny zdravotní pojišťovny. Nejvíce se námitky týkaly uznání pozitivity na COVID-19 a k tomu se vztahující dvacetidenní bonifikaci na základě zrevidované dokumentace.

Úhradová vyhláška i nadále podmiňovala výši úhrady v laboratorním komplementu získáním osvědčení Auditu II – NASKL. V roce 2022 proběhl úspěšně reaudit biochemické a hematologické laboratoře v Rychnově nad Kněžnou.

Vlna pandemie COVID-19 v denních počtech hospitalizovaných pacientů dosahovala max. 65 pacientů přes všechny lokality. Velký objem pacientů byl hospitalizovaný na vyčleněných lůžkách interních oddělení a v Náchodě na stanici COVID A., která byla po přechodnou dobu (prosinec 2021–březen 2022) otevřena ve starém pavilonu na místě bývalé chirurgie o kapacitě 20 lůžek. Hospitalizace pacientů vyžadujících péči mutli-JIP/ARO probíhala v hybridním režimu na stávajících odděleních v Náchodě a na vyčleněném oddělení ARO v Rychnově n. Kn. K poklesu hospitalizací na jednotky případů došlo až na konci května 2022. V průběhu podzimu roku 2022 byl počet hospitalizovaných maximálně 30 za všechny lokality.

S dostupností očkování proti COVID-19 nemocnice otevřela v roce 2021 očkovací centrum v pavilonu „K" v Náchodě, ve společenském centru Panská v Rychnově n. Kn. a v nemocnici Broumov. Očkování probíhalo po celý rok 2022 a bylo aplikováno přes 21 tis. dávek. Postupně došlo k útlumu očkování v Broumově a Očkovací centrum v Rychnově se přestěhovalo zpátky do nemocnice.

Od ledna 2022 je dostupné proti COVID-19 tabletové antivirotikum Lagevrio, které bylo do konce roku podáno více jak 3 800 pacientům.

PK APOGEO AUDIT, s.r.o. IČ: 27197310, osvědčení č. 451 KA ČR

Regulační poplatky

Celkem bylo za rok 2022 zaevidováno 29 594 regulačních poplatků za pohotovost po 90,- Kč v celkové výši 2 663 460,- Kč.

Regulační poplatky za ambulantní ošetření (ve výši 30,-Kč) a za hospitalizaci (ve výši 100,-Kč) nejsou pacienty hrazeny. Pro nemocnici jsou kompenzovány ze strany zdravotních pojišťoven v rámci úhrady.

AKREDITACE

Akreditace udělené podle zákona č. 95/2004 Sb. ve znění platném od 1. 7. 2017 pro nemocnici v **Náchodě** v roce 2022:

Akreditace na základě, které lze § 13 odst. 1 písm. i) zákona č. 95/2004 Sb. provádět konkrétně určený vzdělávací program uveřejněný ve Věstníku Ministerstva zdravotnictví, částka 8, srpen 2018 pro zajištění odborné praxe (v délce 6 měsíců) v rámci praktické části aprobační zkoušky uchazeče o uznání způsobilosti k výkonu povolání lékaře. Platnost udělené akreditace prodloužena do 21. 12. 2026.

Akreditace udělené podle zákona č. 95/2004 Sb. ve znění platném od 1. 7. 2017 pro nemocnici v **Rychnově nad Kněžnou** v roce 2022:

Vlastní spec. výcvik v oboru	Platnost prodloužena dne	Platnost do	Upřesnění
Gastroenterologie	23.3.2022	23.3.2027	pro vzdělávací program uveřejněný ve Věstníku MZ, částka 3, Březen 2019

V roce 2022 ONN a.s. dále získala:

Statut screeningového pracoviště v mamárním screeningovém programu (Pracoviště pro screening nádoru prsu Nemocnice Náchod) s platností do 31. 12. 2026.

Statut screeningového pracoviště v programu screeningu kolorektálního karcinomu (Pracoviště Endoskopické centrum Nemocnice Náchod) s platností do 31. 12. 2026.

Statut screeningového pracoviště v programu screeningu kolorektálního karcinomu (Gastroenterologická ambulance Nemocnice Rychnov nad Kněžnou) s platností do 31. 12. 2026.

AKTIVITY V OBLASTI PRACOVNĚPRÁVNÍCH VZTAHŮ

V roce 2022 byla uzavřena nová Kolektivní smlouva, jejíž součástí je i Mzdový předpis, který upřesňuje systém odměňování zaměstnanců. Výplatní termín je stanoven na 15. kalendářní den. Výměra dovolené činí minimálně pět týdnů v kalendářním roce pro všechny zaměstnance.

KA APOGEO AUDIT s.r.o. KA ČR IČ: 27197310, osvědčení č. 451

Nemocnice i nadále poskytuje zaměstnancům v pracovním poměru buď příspěvek na penzijní připojištění se státním příspěvkem nebo příspěvek na životní pojištění až do výše 600 Kč měsíčně. Podmínkou poskytnutí příspěvku 600 Kč je, že se zaměstnanec na svém pojištění sám podílí nejméně částkou 300 Kč. V případě, že se zaměstnanec na svém pojištění podílí částkou nižší, příspěvek zaměstnavatele bude dvojnásobkem částky zaměstnance. Zaměstnanec má nárok na příspěvek zaměstnavatele již po ukončení zkušební doby a současně musí mít sjednán pracovní poměr minimálně v rozsahu 0,5 úvazku.

Nemocnice poskytuje zaměstnanci při odchodu do starobního důchodu spojeného se skončením pracovního poměru odměnu ve výši 15 000 Kč, v případě, že má pracovní úvazek minimálně 0,8 a je nepřetržitě zaměstnán v nemocnici v délce nejméně 5 let k datu vzniku nároku na starobní důchod.

Nemocnice nabízí zaměstnancům zajištění nebo úhradu právních služeb v návaznosti na jakékoliv soudní řízení vedené s ním v souvislosti s výkonem práce pro zaměstnavatele. S výjimkou případů, kdy se prokáže, že jednání zaměstnance, které je předmětem soudního řízení, bylo úmyslným trestným činem, nebo že zaměstnanec porušil své pracovní povinnosti zaviněně, nebo jednal pod vlivem návykové látky. Nabídka neplatí, pokud se jedná o soudní řízení mezi zaměstnancem a vlastním zaměstnavatelem.

Nemocnice vyplácí příspěvek až 3 000 Kč měsíčně zaměstnancům zdravotnických profesí, kteří nastoupí po mateřské nebo rodičovské dovolené dle požadavku zaměstnavatele před dovršením tří let věku příslušného dítěte. Podmínkou vyplacení je čerpání minimální doby dvou měsíců mateřské nebo rodičovské dovolené s příslušným dítětem. Další podmínkou je pracovní úvazek minimálně 0,5.

Dále nemocnice poskytuje a následně čtvrtletně nabíjí benefitní karty hodnotou 1000 Kč (mimo povolání lékař) a 500,- Kč (lékařům) zaměstnancům, kteří mají v nemocnici sjednán pracovní poměr minimálně v rozsahu 0,5 úvazku a současně v příslušném kalendářním čtvrtletí roku 2022 činila u konkrétního zaměstnance doba dočasné pracovní neschopnosti, karantény, mateřské nebo rodičovské dovolené, doba ošetřování dítěte mladšího než 10 let nebo jiného člena domácnosti v případech podle § 39 zákona o nemocenském pojištění a doba péče o dítě mladší než 10 let z důvodů stanovených v § 39 zákona o nemocenském pojištění (§ 191 zákoníku práce) maximálně 14 kalendářních dnů. Benefitními kartami lze platit v široké síti obchodů v oblasti kultura, sport, zdraví, rekreace a vzdělávání.

Nemocnice poskytuje lékařům, kteří mají sjednán pracovní poměr minimálně v úvazku 0,5, benefitní poukázku v hodnotě 2 500,-Kč kategorie lékař/zaměstnanec a benefitní poukázku v hodnotě 3 500,- Kč kategorie vedoucí lékař/primář, která nahradila finanční částku na členský příspěvek České lékařské komory.

Nemocnice poskytuje zaměstnancům peněžitou odměnu při dosažení pracovních výročí u zaměstnavatele. Podmínkou výplaty je pracovní úvazek minimálně 0,5 během posledních 12 měsíců do termínu jubilea.

PKF APOGEO AUDIT, s.r.o. KA ČR IČ: 27197310, osvědčení č. 451

Nemocnice preferuje u zdravotnických profesí uzavírání smlouvy na dobu neurčitou v případě, že přání zaměstnance není jiné.

Nemocnice vyplácí stávajícímu zaměstnanci odměnu za získání nového zaměstnance – zdravotníka dle specifických podmínek pro jednotlivé pracovní kategorie získaného zaměstnance.

Od 1. 1. 2022 došlo k navýšení mzdových tarifů v závislosti na objemu finančních prostředků, které byly na toto navýšení v rámci úhradové vyhlášky poskytnuty.

Nemocnice dále podporuje zvyšování a prohlubování kvalifikace formou přípravy na získání specializované způsobilosti u lékařů, formou specializačního vzdělávání u všeobecných sester a zdravotních laborantů a formou akreditovaných kvalifikačních kurzů u sanitářů a odborných pracovníků v laboratorních metodách dle požadavků Vyhlášky č. 99/2012 Sb. o požadavcích na minimální personální zabezpečení zdravotních služeb.

V roce 2022 nemocnice administrovala celkem 37 rezidenčních míst pro lékařské obory. Z toho 1 dotaci na rezidenční místo ONN obdržela v roce 2016 (interní oddělení), 3 dotace v roce 2017 (1x chirurgické oddělení, 1x ARO, 1x psychiatrické oddělení) a 3 dotace v roce 2019 (2x dětské oddělení Náchod, 1x dětské oddělení Rychnov nad Kněžnou) a 4 dotace v roce 2020 (1x gynekologicko-porodnické oddělení, 1 x neurologické oddělení, 1x ARO, 1 x urologické oddělení) a 6 dotací v roce 2021 (4 x radiologické oddělení, 1x ARO, 1 x interní oddělení Rychnov nad Kněžnou) a 20 dotací v roce 2022 (5 x interní oddělení Rychnov nad Kněžnou, 1 x neurologické oddělení, 2 x ARO, 2 x chirurgické oddělení, 1 x patologické oddělení, 4 x dětské oddělení, 1 x ortopedické oddělení, 2 x gynekologicko-porodnické oddělení, 2 x urologické oddělení). Dále nemocnice v roce 2022 administrovala 10 rezidenčních míst pro nelékařské obory. Z toho 1 dotaci na rezidenční místo ONN získala v roce 2021 (interní oddělení) a 9 dotací v roce 2022 (2 x COS, 2 x chirurgické oddělení, 2 x MJIP, 3 x ARO Rychnov nad Kněžnou).

Celková částka dotace čerpané na výše uvedená rezidenční místa v roce 2022 činila 4 665 503,00 Kč, skutečně použito 4 630 008,00 Kč (nemocnice vracela 35 495,00 Kč z důvodu nezahájení specializačního vzdělávání v daném roce a chybně nastaveného finančního a vzdělávacího plánu).

AKTIVITY V OBLASTI BOZP A PO

V průběhu roku 2022 probíhalo pravidelné proškolení zaměstnanců, a to na e-learningové platformě, která umožňuje maximálně efektivní a časově nenáročné školení. Také evidence, kontrola a plánování školení zaměstnanců, a to včetně vydávání patřičných certifikátů je výrazně efektivnější. Díky automatické notifikaci také adresná.

Ve všech lokalitách ONN byl vytvořen plán nácvičné evakuace. V první polovině roku 2022 probíhaly teoretické nácviky, jejichž cílem bylo seznámení s místními protipožárními systémy, vysvětlení evakuačních tras a postupů, včetně nácviku evakuací pacientů na lůžkách. Každé oddělení se učilo orientovat při spuštění EPS. V druhé polovině roku 2022 bylo již nehlášeně spuštěno EPS na každém oddělení a zaměstnanci řešili danou situaci.

KAPOGEO AUDIT s.r.o. KA ČR IČ: 27197310, osvědčení č. 451

V září 2022 v nemocnici Náchod proběhl úspěšný taktický nácvik HZS, který byl zaměřen na nové pavilony a zkoušku hasičské techniky, zejména při zásahu na heliportu umístěného na střeše pavilonu A. Cílem cvičení bylo zmapovat místo zásahu, ověřit přístupnost, součinnost nemocnice a koordinaci všech složek HZS. Šlo o simulaci dvou různých scénářů krizové situace v nemocnici. Přistání vrtulníku se zakouřením motorového prostoru stroje a požár v energokanálu nemocnice.

V ONN a.s. během roku 2022 proběhly interní audity a kontroly BOZP a PO a následné realizace nápravných opatření. V návaznosti proběhly aktualizace směrnic souvisejících s BOZP a PO. Kontroly zařízení a revize probíhaly dle předem vypracovaného plánu s VZ Ing. Zdeněk Semerád.

V roce 2022 jsme zaznamenali 55 pracovních úrazů:

Náchod	27
Rychnov nad Kněžnou	18
Broumov	0
Jaroměř	10
Nové Město nad Metují	0

Nejčastějším pracovním úrazem personálu bylo píchnutí ostrým předmětem. Ohodnocen jako těžký pracovní úraz s hospitalizací více jak pět dní nebyl žádný. Za zákonné pojištění zaměstnavatele bylo za rok uhrazeno 4 205 917,- Kč. Vyplacené bolestné pracovních úrazů od pojišťovny KOOPERATIVA bylo 230 624,- Kč. Nemocí z povolání za rok 2022 bylo 7 na COVID – 19 a 1 na astma bronchiale. Celkem bylo vyplaceno 1 070 442,- Kč.

AKTIVITY V OBLASTI OCHRANY ŽIVOTNÍHO PROSTŘEDÍ

Nakládání s odpady

V roce 2022 bylo vyprodukováno 291,025 tun nebezpečného odpadu skupiny 18 (odpady ze zdravotnictví)

Produkce odpadů dle lokalit:

Náchod	148,929 tun
Rychnov nad Kněžnou	94,654 tun
Broumov	29,844 tun
Jaroměř	16,497 tun
Nové Město nad Metují	0,265 tun
Opočno	0,645 tun
České Meziříčí	0,051 tun
Týniště nad Orlicí	0,140 tun

Ostatního odpadu (směsný komunální odpad, plasty, sklo, papír, bio odpad) bylo vyprodukováno celkem 269,254 tun, z toho směsného komunálního odpadu 155,431 tun.

PKF APOGEO AUDIT, s.r.o. KA ČR IČ: 27197310, osvědčení č. 451

Produkce odpadů dle lokalit:

Náchod	161,431 tun
Rychnov nad Kněžnou	72,462 tun
Broumov	15,796 tun
Jaroměř	14,045 tun
Nové Město nad Metují	4,417 tun
Opočno	0,885 tun
České Meziříčí	0,040 tun
Týniště nad Orlicí	0,178 tun

Zpětný odběr vyřazených elektrospotřebičů a elektrozařízení zajištuje společnost Rema. V roce 2022 bylo takto zlikvidováno 5,693 tun elektroodpadu.

V polovině loňského roku nemocnice začala nastavovat třídění nebezpečného odpadu dle nové legislativy a separovat všechny odpady ze zdravotnictví dle katalogových čísel, vedení a hlášení do registru SEPNO.

Dopad novely se projevil také v provozních řádech oddělení, KHS nyní schvaluje provozní řády s podrobnými pokyny pro nakládání s odpady ve zdravotnických zařízeních.

Nemocnice se připravuje na pořízení dekontaminačního zařízení pro nebezpečný odpad, jež by zajistilo nižší produkci nebezpečného odpadu a tím výraznou úsporu při jeho likvidaci.

V květnu 2022 byla provedena neavizovaná kontrola z České inspekce životního prostředí HK. Kontrola byla rozdělena na dvě fáze, kontrolu dokumentace a fyzickou prohlídku vybraného oddělení a shromaždiště odpadu. Kontrola byla pro ONN a.s. velkým přínosem pro ujasnění správnosti a nastavení režimu nakládání s odpady a dále zaměření se na kontroly oddělení, shromaždišť, odpadového hospodářství a edukaci zaměstnanců. ČIŽP následně zahájila správní řízení řešící domnělé nedostatky, které byly při kontrole shledány. Po odvolacím řízení vrátilo MŽP případ zpět inspekci s tím, že její závěry nejsou v souladu s platnou legislativou. Řízení není stále u konce. V průběhu roku 2023 očekáváme rozhodnutí ve prospěch ONN a.s.

Nakládání s odpadními vodami

Všechny lokality jsou napojeny na městské kanalizace s výjimkou nemocnice v Rychnově nad Kněžnou, která má vlastní v roce 2022 zrekonstruovanou ČOV, jež pro nemocnici provozuje společnost Aqua servis, a. s.

Kvalita vody je pravidelně kontrolovaná laboratorními rozbory akreditovanou laboratoří. Odběry jsou realizovány kvartálně vyjma lokality Jaroměř, kde odběry zajišťuje pronajímatel nemovitosti (město Jaroměř).

Znečišťování ovzduší

Zdrojem znečištění ovzduší v ONN a.s. jsou pouze plynové kotelny, které jsou provozovány v nemocnici Rychnov nad Kněžnou a nemocnici Nové Město nad Metují. Revize spalinových cest je

PKF APOGEO AUDIT s.r.o. KA ČR IČ: 27197310, osvědčení č. 451

prováděna v pravidelné roční periodě. Uvedené zdroje znečišťování ovzduší jsou kontrolovány a revidovány v rámci plnění emisních limitů stanovených zákonem č. 201/2012 Sb. o ochraně ovzduší a vyhlášky č. 415/2012 Sb. o přípustné úrovni znečišťování a jejím zjišťování a o provedení některých dalších ustanovení zákona o ochraně ovzduší.

AKTIVITY V OBLASTI KVALITY A BEZPEČNOSTI ZDRAVOTNÍCH SLUŽEB

Rok 2022 byl pro celou Oblastní nemocnici Náchod a.s. ovlivněn doběhem epidemie onemocnění COVID 19 a vypuknutím války na Ukrajině.

V lednu s příchodem perorálních antivirotik nemocnice ambulanci pro aplikaci monoklonálních protilátek přeměnila na ambulanci pro rizikové pacienty s prokázaným onemocněním COVID 19.

V únoru 2022 se nemocnice připojila k mnoha dalším institucím, které se rozhodly jakoukoli formou pomoci osobám zasaženým válkou na Ukrajině. V první fázi ve spolupráci s Diakonií byla uspořádána sbírka ošacení, drogistických potřeb, lůžkovin, potravin a dalšího potřebného zboží, které bylo poté odesláno přímo do oblastí zasažených konfliktem. Následně bylo ve spolupráci s mnoha dobrovolníky připraveno v prostorách bývalého dětského a gynekologického oddělení nouzové ubytování pro válečné uprchlíky. Dále bylo založeno konto solidarity a z vybraných peněz byly financovány nezbytné potřeby ubytovaných, například školní pomůcky dětí. Zdravotníkům z řad uprchlíků bylo nabídnuto zaměstnání v nemocnici.

Ve spolupráci se SVČ Déčko a následně ZŠ Masarykova Náchod probíhaly pro tyto osoby bezplatné kurzy českého jazyka. Nemocnice Rychnov nad Kněžnou organizovala pomoc pro Ukrajinu společně s městem Rychnov nad Kněžnou a firmou Škoda Auto.

V březnu 2022 nemocnice otevřela všeobecnou ambulanci pro občany Ukrajiny, kde byl vždy přítomen rodilý mluvčí v roli překladatele.

V dubnu 2022 byla v Broumově otevřena ordinace praktického lékaře pro dospělé, která se od svého otevření těší velkému zájmu pacientů.

V květnu 2022 bylo zahájeno ve vybavené cvičebně náchodské porodnice cvičení pro těhotné a kurzy předporodní přípravy, které vedou zkušené porodní asistentky. Cvičení pomůže budoucím maminkám ulevit od bolestí zad či kyčlí, natrénovat ovládání svalů důležitých při porodu a psychicky je na porod připravit. Stávající kurzy jak v Náchodě, tak i v Rychnově byly rozšířeny o informace z oblasti kojení, které nastávajícím maminkám předávají laktační poradkyně. Od srpna byla čerstvým maminkám otevřena ambulance pro laktační poradenství. V květnu proběhl také den otevřených dveří náchodské porodnice.

5. května 2022 se nemocnice již tradičně připojila ve spolupráci se Střední zdravotnickou školou Náchod ke Světovému dni hygieny rukou. Program byl zaměřen jak na zaměstnance nemocnice, tak také na širokou veřejnost. Součástí akce bylo také měření krevního tlaku. Rychnovská nemocnice se k tomuto dni také připojila, akce probíhala v areálu nemocnice a byla zaměřena na návštěvníky nemocnice.

PKF APOGEO AUDIT s.r.o. KA ČR IČ: 27197310, osvědčení č. 451

Od května 2022 je pacientům i zaměstnancům k dispozici nemocniční psycholožka a dále byla rozšířena nabídka duchovní péče pro pacienty, kterou zajišťují nemocniční kaplani.

1. června byl připraven program pro veřejnost k oslavě Mezinárodního dne dětí.

V červnu 2022 byla v nemocnici v Náchodě otevřena nově zrekonstruovaná vyšetřovna na UZ srdce a bicyklovou ergometrii.

Stravovací provoz zahájil dodávku stravy pro celou nemocnici v Broumově, kde bylo stravování pro pacienty i zaměstnance do té doby zajišťováno smluvní firmou.

V Jaroměři proběhl Den s Farmou Dubno.

V Broumově byla zahájena činnost lůžek následné rehabilitační péče.

V Městském divadle Dr. J. Čížka v Náchodě proběhlo finále soutěže Anděl mezi zdravotníky, kde Oblastní nemocnici Náchod a.s. reprezentovala sestřička interního oddělení Náchod paní Halyna Muzyka.

V září 2022 proběhla na náměstí v Náchodě osvětová akce k prevenci onkologických onemocnění pod názvem Kroky pomáhají.

V říjnu 2022 začalo očkovací centrum provádět vakcinaci proti onemocnění COVID 19 dlouho očekávanou vakcínou BA 4-5. V rámci prevence respiračních onemocnění poskytla nemocnice svým zaměstnancům možnost bezplatného očkování proti chřipce a dále doplněk stravy Preventan.

Vznikl tým krizových interventů pro poskytování první psychické pomoci sekundárně zasaženým lidem. Členové týmu se postupně začali proškolovat a připravovat na výkon práce.

V listopadu 2022 se nemocnice formou odborných přednášek pro zdravotníky připojila ke Dni prevence dekubitů a Evropskému antibiotickému dni.

Koncem roku obdržela Oblastní nemocnice Náchod a.s. velmi potěšující hodnocení v anketě Nejlepší nemocnice, kterou každoročně pořádá organizace HealthCare Institute. Oblastní nemocnice Náchod a.s. se umístila na 1. místě v kategorii ambulantní péče. Nemocnice Rychnov se v rámci kraje umístila na 1. místě v kategorii hospitalizovaní pacienti.

Na sklonku roku potěšily naše seniory v Léčebně dlouhodobě nemocných v Jaroměři děti z mateřských škol a obě oddělení následné péče se také připojily k projektu Ježíškova vnoučata. Na závěr roku přišel nemocné děti i dospělé navštívit na dětské oddělení a oddělení následné péče Mikuláš se svojí družinou. V rychnovské nemocnici též přišel na dětské oddělení a oddělení lůžek následné péče Mikuláš, anděl a čerti.

V průběhu celého roku probíhala v rámci přípravy na akreditaci Spojenou akreditační komisí průběžná kontrola směrnic a dalších vnitřních dokumentů. Jejich dodržování bylo následně kontrolováno formou interních auditů a kontrol zdravotnické dokumentace. Nemocnice nadále pokračuje v elektronickém systému hlášení nežádoucích událostí, výstupy jsou zpracovávány ve čtvrtletních intervalech a výsledky pravidelně zveřejňovány na intranetu. U závažných

KA GEOAUDIT s.r.o. KA ČR IČ: 27197310, osvědčení č. 451

nežádoucích událostí je vždy provedena kořenová analýza. Během roku 2022 proběhlo také dotazníkové šetření spokojenosti zaměstnanců.

Nemocnice po celý rok úzce spolupracovala se Střední zdravotnickou školou Náchod. V průběhu roku 2022 proběhly dva běhy akreditovaných kvalifikačních kurzů sanitář, které byly určeny jak pro zaměstnance nemocnice, tak i zájemce z řad veřejnosti. Ve školním roce 2022/2023 byli v nemocnici na odborné praxi studenti oboru praktická sestra SZŠ Náchod, studenti oboru praktická sestra a všeobecná sestra SZŠ a VOŠ Trutnov a mnoho dalších studentů z univerzit, vysokých škol a vyšších odborných škol z celé České republiky.

AKTIVITY V OBLASTI VÝZKUMU A VÝVOJE

V Oblastní nemocnici Náchod a.s. probíhala v roce 2022 klinická hodnocení humánních léčivých přípravků v souladu se zákonem č. 378/2007 Sb., o léčivech v platném znění.

INFORMACE O NABYTÍ VLASTNÍCH AKCIÍ

Oblastní nemocnice Náchod a.s. nenabyla vlastní akcie.

ZAHRANIČNÍ POBOČKA NEBO JINÁ ČÁST OBCHODNÍHO ZÁVODU

Oblastní nemocnice Náchod a.s. nemá v zahraničí žádnou pobočku nebo jinou část obchodního závodu.

OSTATNÍ DŮLEŽITÉ ÚDAJE A DATA O SPOLEČNOSTI JSOU OBSAŽENY V PŘÍLOZE V ÚČETNÍ ZÁVĚRCE KE DNI 31. 12. 2022.

V Náchodě dne 12. 6. 2023

RNDr. Bc. Jan Mach
Předseda správní rady ONN a.s.

Ing. Marian Tomášik, MBA
Člen správní rady

PKF APOGEO AUDIT, s.r.o. KA ČR IČ: 27197310, osvědčení č. 451

Oblastní nemocnice Náchod a.s.

Purkyňova 446

547 01 Náchod

IČ 26000202

Zpráva o vztazích mezi ovládající osobou, ovládanou osobou a ostatními propojenými osobami

Zapsána v obchodním rejstříku vedeném Krajským soudem v Hradci Králové, oddíl B, vložka číslo 2333 dne 12. 11. 2003

Zpráva o vztazích mezi propojenými osobami za účetní období roku 2022

SMLUVNÍ STRANY-VYMEZENÍ PROPOJENÝCH OSOB:

Královéhradecký kraj se sídlem Pivovarské náměstí 1245, 500 03 Hradec Králové, IČ: 70889546

– nepřímo ovládající osoba, jediný akcionář společnosti Zdravotnický holding Královéhradeckého kraje a.s.,

Zdravotnický holding Královéhradeckého kraje a. s. se sídlem Pivovarské náměstí 1245/2,

500 03 Hradec Králové, IČ: 25997556, zapsaný v obchodním rejstříku vedeném Krajským soudem v Hradci Králové v oddílu B, vložka 2321

– jediný akcionář společnosti Oblastní nemocnice Náchod a.s., přímo ovládající osoba od 28. listopadu 2005

a

Oblastní nemocnice Náchod a. s. – ovládaná osoba a zpracovatel zprávy,

se sídlem Purkyňova 446, 547 69 Náchod, IČ: 26000202, zapsaná v obchodním rejstříku vedeném Krajským soudem v Hradci Králové v oddílu B, vložka 2333,

a ostatní osoby ovládané stejnou ovládající osobou:

Královéhradecká lékárna a.s., se sídlem Veverkova 1343/1, Pražské Předměstí,

500 02 Hradec Králové, IČ: 27530981, zapsaná v obchodním rejstříku vedeném Krajským soudem v Hradci Králové v oddílu B, vložka 2721,

Oblastní nemocnice Trutnov a. s., se sídlem M. Gorkého 77, 541 01 Trutnov,

IČ: 26000237, zapsaná v obchodním rejstříku vedeném Krajským soudem v Hradci Králové v oddílu B, vložka 2334,

Oblastní nemocnice Jičín a. s., se sídlem Bolzanova 512, 506 01 Jičín,

IČ: 26001551, zapsaná v obchodním rejstříku vedeném Krajským soudem v Hradci Králové v oddílu B, vložka 2328,

Městská nemocnice a.s., se sídlem Vrchlického 1504, 544 01 Dvůr Králové nad Labem,

IČ: 25262238, zapsaná v obchodním rejstříku vedeném Krajským soudem v Hradci Králové v oddílu B, vložka 1584,

Centrální zdravotnická zadavatelská s.r.o., se sídlem Pospíšilova 365/9,

500 03 Hradec Králové, IČ: 28181662, zapsaná v obchodním rejstříku vedeném Krajským soudem v Hradci Králové v oddílu C, vložka 28241,

PKA APOGEO AUDIT s.r.o. KA ČR IČ: 27197310, osvědčení č. 451

ostatní propojené osoby-organizace a společnosti zřízené a ovládané Královéhradeckým krajem:

Centrum investic, rozvoje a inovací, se sídlem Soukenická 54, 500 03 Hradec Králové, IČ: 71218840, zapsaná v obchodním rejstříku vedeném Krajským soudem v Hradci Králové pod spisovou značkou Pr. 863, příspěvková organizace, zřizovatel Královéhradecký kraj,

Centrum evropského projektování a.s., se sídlem Švendova 1282, 500 03 Hradec Králové, IČ: 27529576, zapsaná v obchodním rejstříku vedeném Krajským soudem v Hradci Králové pod spisovou značkou B 2674, toho času v likvidaci,

Zdravotnická záchranná služba KHK, se sídlem Hradecká 1690/2A, 500 12 Hradec Králové, IČ: 48145122, zapsaná v obchodním rejstříku vedeném Krajským soudem v Hradci Králové v oddílu Pr, vložka číslo 829, příspěvková organizace, zřizovatel Královéhradecký kraj,

Léčebna dlouhodobě nemocných Opočno, se sídlem Nádražní 521, 517 73 Opočno, IČ: 00191744, zapsaná v obchodním rejstříku vedeném Krajským soudem v Hradci Králové v oddílu Pr, vložka 798,

Sdružení ozdravoven a léčeben okresu Trutnov, se sídlem Procházkova 818, 541 01 Trutnov, IČ: 00195201, příspěvková organizace, zřizovatel Královéhradecký kraj.

Ústav sociální péče pro mládež DOMEČKY Rychnov nad Kněžnou, se sídlem Jiráskova 1612, 516 01 Rychnov nad Kněžnou, IČ: 42886210, příspěvková organizace, zřizovatel Královéhradecký kraj,

Barevné domky Hajnice, se sídlem Hajnice 46, 544 66 Hajnice, IČ: 00194972, příspěvková organizace, zřizovatel Královéhradecký kraj,

Vyšší odborná škola zdravotnická, Střední zdravotnická škola a Obchodní akademie Trutnov, se sídlem Procházkova 303, 541 01 Trutnov, IČ: 13582968, příspěvková organizace byla zřízena na základě Rozhodnutí Ministerstva školství, mládeže a tělovýchovy ČR,

Praktická škola, ZŠ a MŠ Josefa Zemana Náchod, se sídlem Jiráskova 461, 547 01 Náchod, IČ: 70836418

PKF APOGEO AUDIT, s.r.o. KA ČR IČ: 27197310, osvědčení č. 451

Vymezení uzavřených smluv a poskytnutých plnění mezi propojenými osobami:

Královéhradecký kraj:

Společnost užívá movité věci Královéhradeckého kraje na základě smluv o výpůjčce v celkové hodnotě 25 856 tis. Kč.

S Královéhradeckým krajem byla uzavřena v Hradci Králové dne 17. 2. 2016 Smlouva o závazku veřejné služby a podmínkách poskytnutí vyrovnávací platby za plnění závazku veřejné služby. Platnost smlouvy do 31. 12. 2025.

Dodatek č. 2 ze dne 9. 7. 2021 ke Smlouvě o závazku veřejné služby a podmínkách poskytnutí vyrovnávací platby za plnění závazku veřejné služby ze dne 17. 2. 2016 s účinností od 1. 8. 2021. Nová příloha se změněným seznamem oddělení. Schváleno usnesením Zastupitelstva KHK dne 21. 6. 2021.

Oblastní nemocnice Náchod a.s. obdržela v roce 2022 od Královéhradeckého kraje neinvestiční dotaci ve výši 124 560 021 Kč jako vyrovnávací platbu za poskytování závazku veřejné služby.

Smlouva o výpůjčce s Královéhradeckým krajem z 24. 2. 2022, jako půjčitelem, k bezplatnému užívání nezuživatelné movité věci ve výlučném vlastnictví půjčitele pořízené v rámci akce „Modernizace a dostavba ONN a.s." dle přílohy č. 1, v pořizovací ceně v celkové částce 37 521 186,74 Kč, která bude aktualizována na základě dodatků k této Smlouvě.

Dodatek č. 2 z 29. 12. 2022 ke Smlouvě o výpůjčce ze dne 24. 2. 2022. Jedná se o doplnění přílohy č.1 o váhy kojenecké a osobní v celkové pořizovací ceně 362 963,70 Kč, které byly zařazeny do majetku 26. 5. 2022.

S Královéhradeckým krajem byl dne 27. 9. 2019 podepsán Dodatek č. 4 ke Smlouvě o poskytnutí dotace z rozpočtu Královéhradeckého kraje ze dne 18. 7. 2017 na pořízení a vybudování provozu magnetické rezonance, kde došlo k prodloužení doby realizace projektu u investiční části projektu v částce 37 513 060 Kč do 28. 2. 2020 a u neinvestiční části projektu na pozáruční servis v částce 8 486 940 Kč do 28. 2. 2029.

V roce 2018 začala Oblastní nemocnice Náchod a.s. poskytovat sociální službu dle § 52 zák. č. 108/2006 Sb., o sociálních službách. Smlouva o poskytnutí dotace z rozpočtu Královéhradeckého kraje ze dne 20. 5. 2022 na financování běžných výdajů souvisejících s poskytováním sociální služby ve výši 6 429 156 Kč.

Dodatek č. 1 z 11. 10. 2022 ke Smlouvě o poskytnutí dotace z rozpočtu KHK na sociální službu v celkové částce 8 065 752 Kč.

Dodatek č. 2 z 6. 12. 2022 ke Smlouvě o poskytnutí dotace z rozpočtu KHK na sociální službu v celkové částce 8 285 824 Kč.

PKF APOGEO AUDIT, s.r.o. IČ: 27197310, osvědčení č. 451

Smlouva o poskytnutí dotace z rozpočtu KHK. Předmětem smlouvy je poskytnutí účelové neinvestiční dotace ve výši 120 000,- Kč na financování výdajů vynaložených na realizaci projektu „Den zdraví Oblastní nemocnice Náchod a.s. – region děkuje zdravotníkům". Dotace je určena na účel: pronájem pódia a vzduchotechniky, honorář za uměleckou činnost. Doba realizace projektu byla prodloužena Dodatkem č. 1 ze dne 30. 4. 2021 od 1. 9. 2020 do 31. 12. 2021. Oblastní nemocnice Náchod a.s. čerpala částku 85 338 Kč a částka 34 662 Kč byla k 31. 1. 2022 vrácena.

Dohoda o centrálním zadávání mezi KHK (centrální zadavatel) a ONN (zadavatel) ze dne 18. 10. 2016. Předmětem dohody je zajištění nejvýhodnějšího poskytovatele pevných telekomunikačních služeb.

S Královéhradeckým krajem byly uzavřeny dále dne 5. 8. 2015 Dohody o centrálním zadávání na uzavření rámcové smlouvy na poskytování mobilních telekomunikačních služeb a dále na poskytování tiskových služeb.

Rámcová dohoda z 10. 11. 2022 o poskytování mobilních a pevných hlasových a datových telekomunikačních služeb a souvisejících služeb a dodávek, kde je KHK a.s. zákazník a O2 Czech Republic a.s. poskytovatel.

Výzva k realizaci plnění Rámcové dohody z 8. 12. 2022, kde KHK a.s. je centrální zadavatel, ONN a.s. zákazník a O2 Czech Republic a.s. poskytovatel. Jedná se o pokračování v dodávkách mobilních a pevných hlasových a datových služeb dle Rámcové dohody od 1. 1. 2023. Jde o poskytování mobilních a pevných hlasových a datových telekomunikačních služeb a souvisejících služeb a dodávek na základě veřejné zakázky „Poskytování telekomunikačních služeb pro KHK".

Smlouva s Královéhradeckým krajem o spolupráci při zadávání veřejné zakázky na zdravotnickou a IT techniku a servisní služby ze dne 14. 10. 2019.

Smlouva s Královéhradeckým krajem o centrálním zadávání veřejné zakázky na zajištění dodavatele elektrické energie a zemního plynu ze dne 29. 5. 2019 s dobou platnosti na neurčito. Schváleno Radou KHK dne 15. 4. 2019.

Smlouva s Královéhradeckým krajem o výpůjčce majetku, týkající se projektu NIS KHK, dle Přílohy č. 1 z 15. 11. 2021.

Smlouva s Královéhradeckým krajem ze dne 21. 8. 2020 o úhradě nákladů za připojení odběrného elektrického zařízení od společnosti ČEZ v souvislosti s investiční akcí „Nemocnice Rychnov n. Kn. - rozšíření průmyslové zóny Solnice – Kvasiny". Schváleno Radou KHK dne 10. 8. 2020.

Smlouva s Královéhradeckým krajem o výpůjčce ze dne 9. 2. 2021 v souvislosti s akcí „Modernizace a dostavba ONN a.s." Jedná se o movité věci, kdy část předmětu výpůjčky jsou zdravotnické prostředky. Dodatek č. 1 ze dne 5. 3. 2021, Dodatek č. 2 z 23. 6. 2021, Dodatek č. 3 ze dne 13. 9. 2021, týkají se změny, rozšíření Přílohy č. 1.

PKF APOGEO AUDIT, s.r.o. IČ: 27197310, osvědčení č. 451 KA ČR

Smlouva s Královéhradeckým krajem o spolupráci při zavádění systému hospodaření s energií ze dne 24. 5. 2017. Uzavření smlouvy bylo schváleno Radou KHK dne 12. 12. 2016.

Smlouva o zajištění ubytování z 19. 4. 2022 v Bartoňově budově Na Hamrech pro 104 osob od 3. 3. 2022 pro uprchlíky z Ukrajiny.

Dohoda o zajištění kapacit pro ubytování z 20. 12. 2022, kde KHK a.s. je objednatel a ONN a.s. je ubytovatel, pro žadatele z Ukrajiny s udělenou dočasnou ochranou.

Darovací smlouva z 28. 1. 2022. Věcný dar od KHK a.s. ve výši 37 195 Kč pro útvar ICT. Seznam položek je uveden v příloze.

Darovací smlouva z 3. 10. 2022 od KHK a.s. dvou Videolaryngoskopů McGrath s příslušenstvím. Celková hodnota daru činí 84 752,78 Kč.

Smlouva o odpisování technického zhodnocení majetku podnájemcem z 5. 9. 2022, kde KHK a.s. je pronajímatel, ZHKHK a.s. nájemce a ONN a.s. podnájemce. Jedná se o instalaci Babyboxu v Náchodě, přístřešek na kola v Náchodě a kuchyňské linky na Interně Rychnov.

Zdravotnický holding Královéhradeckého kraje a. s.:

Od 1. 8. 2018 jsou nemovité věci (budovy a pozemky) v podnájmu, na základě podnájemní smlouvy o užívání nemovitých věcí uzavřené dne 31. 7. 2018, od Zdravotnického holdingu Královéhradeckého kraje a.s. Vlastníkem je Královéhradecký kraj. Celková výše nájemného za rok 2022 byla 53 633 tis. Kč.

Dodatek č. 9 z 26. 5. 2022 k podnájemní smlouvě z 31. 7. 2018, kde ZHKHK a.s. je nájemce a ONN a.s. podnájemce. Jedná se o změnu předmětu nájmu dle přílohy č. 1, kde je uveden soupis nemovitých věcí, o které se zužuje předmět nájmu od 1. 5. 2022 a snižuje se roční nájemné o 75 252 Kč.

Dodatek č. 10 z 10. 10. 2022 k podnájemní smlouvě z 31. 7. 2018. Jedná se o mimořádné snížení nájemného o částku 128 140 Kč měsíčně od 1. 10. 2022.

Byly uzavřeny nájemní smlouvy mezi Zdravotnickým holdingem Královéhradeckého kraje a. s. (pronajímatel) a Oblastní nemocnicí Náchod a.s. (nájemce) na nájem movitých věcí, zdravotnických přístrojů, které jsou ve vlastnictví ZH KHK a.s. a dále smlouvy o výpůjčce.

Podnájemní smlouva se ZH KHK a.s. jako nájemcem stavby z 1. 12. 2022 na „rozšíření parkovací kapacity v dolním areálu ONN". Výše nájemného 79 969,22 Kč.

Smlouva ze dne 17. 12. 2021 o poskytnutí nepeněžitého příplatku akcionáře ZH KHK a.s. společnosti ONN a.s. mimo základní kapitál dle Příloh č. 1 a 2 ve výši 201 860 014,- Kč vč. DPH. Přílohy č. 3 a 4 jsou kopie znaleckých posudků. Uzavření této smlouvy bylo schváleno Představenstvem ZH KHK a.s. dne 14. 12. 2021 a Správní radou ONN a.s. dne 15. 12. 2021.

PKF APOGEO AUDIT, s.r.o. KA ČR IČ: 27197310, osvědčení č. 451

Smlouva ze dne 8. 11. 2022 o poskytnutí nepeněžitého příplatku akcionáře ZH KHK a.s. společnosti ONN a.s. mimo základní kapitál. Předměty jsou specifikovány v příloze č. 1 oceněné Znaleckým posudkem v příloze č. 2 ve výši 48 101 800,- Kč vč. DPH.

Smlouva o hodnocení kvality a bezpečí poskytovaných zdravotních služeb z 3. 5. 2022 mezi ZH KHK a.s., jeho dceřinými společnostmi a SAK. Externí hodnocení kvality a bezpečí nejpozději do 30. 9. 2023.

Smlouva o zajištění servisní podpory provozu IS Open Lims ze dne 21. 4. 2017 od ZH KHK a.s. jako dodavatele ode dne 1. 5. 2016 do 30. 4. 2017, následná smlouva ze dne 30. 6. 2017 s účinností od 1. 5. 2017.

Dodatek č. 1 ke Smlouvě o zajištění servisní podpory provozu IS Open Lims. Jedná se o změnu rozsahu služeb, rozšíření služeb a cenu ročního plnění. Roční cena servisní podpory a konzultačních návštěv za nemocnici Náchod činí 270 946,79 Kč bez DPH a nemocnici Rychnov 109 305,04 Kč bez DPH.

Smlouvy se Zdravotnickým holdingem Královéhradeckého kraje a.s. ze dne 12. 2. 2015 o výpůjčce zboží potřebného k připojení a fungování sítě WAN a o částečné úhradě nákladů souvisejících s provozem privátní datové sítě WAN.

Smlouva o poskytování služeb mailového serveru IceWarp ze dne13. 2. 2019 s účinností od 1. 1. 2019 na neurčito. Oblastní nemocnice Náchod a.s. je poskytovatel a ZH KHK a.s. objednatel.

Smlouva o poskytování služeb datového centra od 1. 1. 2020 na neurčito se ZH KHK a.s. a jeho dceřinými společnostmi. ONN a.s. jako poskytovatel.

Dodatek č. 1 ke Smlouvě o poskytování služeb datového centra ze dne 3. 12. 2020. Staré 3 přílohy jsou nahrazeny 2 novými přílohami, které obsahují rozúčtovací klíč a seznam sdílených informačních systémů a serverů.

Dodatek č. 2 z 7. 4. 2022 ke Smlouvě o poskytování služeb datového centra se ZH KHK a.s. a jeho dceřinými společnostmi. Jedná se o nový rozúčtovací klíč a nové částky k úhradě.

Se Zdravotnickým holdingem Královéhradeckého kraje a.s. jako poskytovatelem byly uzavřeny Smlouvy o poskytování služeb:

- ekonomického informačního systému FEIS, účinnost od 1. 1. 2011
- mzdového a personálního programu MS NAV Webcom, účinnost od 1. 10. 2010
- informačního systému FaMa + TPIS, účinnost od 15. 3. 2017 do 15. 3. 2021, Dodatek č. 1 ze dne 7. 4. 2021, prodloužení účinnosti do 15. 3. 2025
- aplikačního programového vybavení LIS. Dodatek č. 2 ke Smlouvě o poskytování služeb z 13. 1. 2022. Platnost do 31. 12. 2022. Dodatek č. 3 z 7. 10. 2022 s platností do 31. 12. 2023 ke Smlouvě o poskytování služeb. Jedná se o aplikační programové vybavení LIS a změnu ceny pro nemocnici Náchod 895 848 Kč bez DPH za rok a nemocnici Rychnov 340 404 Kč bez DPH za rok.

PKF APOGEO AUDIT, s.r.o. KA ČR IČ: 27197310, osvědčení č. 451

Smlouva o dílo ze dne 23. 2. 2021, kde ONN a.s. je objednatel, ZH KHK a.s. pověřený zadavatel, a STAPRO s.r.o. zhotovitel. Účelem smlouvy je zajištění integrace laboratorního informačního systému a nemocničního informačního systému. Cena díla je 2 044 900,- Kč vč. DPH.

Dodatek č. 1 z 20. 12. 2022 ke Smlouvě o dílo se STAPREM s.r.o. ze dne 29. 7. 2021. Nové znění: cena díla 1 077 575,18 Kč vč. DPH. Termín dokončení do 31. 12. 2022.

Dodatek č. 2 z 20. 12. 2022 ke Smlouvě o dílo se STAPREM s.r.o. ze dne 29. 7. 2021. Nové znění: cena díla 1 565 740 Kč vč. DPH. Platnost do 31. 3. 2023.

Se Zdravotnickým holdingem Královéhradeckého kraje a.s. jako poskytovatelem byla uzavřena Smlouva o poskytování služeb ze dne 12. 3. 2021. Předmětem smlouvy je zajistit pro ONN a.s. manažerské vedení projektu „Nemocniční informační systém Královéhradeckého kraje".

Smlouva o společném zadávání veřejné zakázky na provedení auditu ročních účetních závěrek, konsolidované účetní závěrky a daňového poradenství ZH KHK a. s. a vybraných dceřiných společností ze dne 17. 10. 2018 na dobu neurčitou.

Smlouva o úhradě nákladů na zajištění tvorby, údržby a distribuce elektronických katalogů laboratorního materiálu ze dne 13. 1. 2022 v roční částce 122 088,40 Kč bez DPH. Platnost do 31. 12. 2022.

Dodatek č. 3 ze dne 24. 2. 2021 ke Smlouvě o částečné úhradě nákladů souvisejících s provozem programového vybavení NeOS WEB.

Smlouva o spolupráci v rámci skupinové registrace k DPH, kde předmětem je spolupráce za účelem plnění povinností vyplývajících z daňových zákonů. Smlouva je podepsána ONN a. s., ZH KHK a. s., Královéhradeckou lékárnou a. s., Oblastní nemocnicí Trutnov a. s., Oblastní nemocnicí Jičín a. s., Městskou nemocnicí a. s. Účinnost smlouvy je od 1. 1. 2018.

Smlouva o uplatňování pravidla skupiny DPH ze dne 20. 3. 2019. ZH KHK a.s. jako prodávající a ONN a.s. jako kupující. Účinnost od 1. 1. 2018 po dobu trvání skupiny DPH.

Smlouva o výkonu funkce člena správní rady od 1. 1. 2021 v částce 51 000,- Kč měsíčně bez DPH.

Královéhradecká lékárna a. s.:

Rámcová kupní smlouva s Královéhradeckou lékárnou a.s. (prodávající) a Oblastní nemocnicí Náchod a.s. (kupující) na dodávky léčiv, zdravotnických prostředků a laboratorního materiálu ze dne 1. 9. 2008. Celkový objem dodávek za rok 2022 činí 176 822 tis. Kč.

Smlouva o odměně za odběr a podporu odběru zboží. Předmětem smlouvy je poskytnutí nepřímého objemového bonusu. Bonus bude poskytnut za celkový objem odběru výrobků a bude vyčíslen procentním podílem, vždy na příslušný kvartál kalendářního roku.

S Královéhradeckou lékárnou a.s. byla uzavřena Smlouva o podnájmu ze dne 28. 3. 2014 za účelem provozování lékárenské péče v nestátním zdravotnickém zařízení. Platnost od 1. 4. 2014 do 31. 3. 2024.

PKF APOGEO AUDIT, s.r.o. KA ČR IČ: 27197310, osvědčení č. 451

S Královéhradeckou lékárnou a.s. byla uzavřena Podnájemní smlouva na nebytové prostory určené k provozování lékárny v Broumově s účinností od 1. 12. 2011. Upraveno Dodatkem č. 1 ze dne 29. 10. 2014 s účinností od 1. 12. 2014 do 30. 11. 2024.

S Královéhradeckou lékárnou a.s. byla dne 22. 8. 2011 uzavřena Podnájemní smlouva na nebytové prostory určené k provozování lékárny v Rychnově n. Kn. Upraveno Dodatkem č. 1 ze dne 29. 10. 2014 s účinností od 1. 11. 2014 do 31. 10. 2024.

Smlouva s Královéhradeckou lékárnou a.s. ze dne 19. 10. 2016 o poskytování služeb při klinickém hodnocení léčiv.

Rámcová smlouva s Královéhradeckou lékárnou a.s. o zajištění testování kvality medicinálního vzduchu ze dne 1. 5. 2011 na dobu neurčitou. Dodatek č. 1 k této smlouvě ze dne 22. 12. 2014.

Rámcová smlouva o dílo s Královéhradeckou lékárnou a.s. jako objednatel ze dne 11. 6. 2014. Předmětem je sterilizace materiálů.

Příkazní smlouva s Královéhradeckou lékárnou a.s. jako příkazce ze dne 13. 10. 2022 o převzetí vybraných nebezpečných odpadů. Cena za 1 kg 30 Kč bez DPH.

Kupní smlouva s Královéhradeckou lékárnou a.s. jako kupujícím na 5 kusů pojízdných policových regálů vč. kolejnic za 52 120,75 Kč vč. DPH.

Centrální zdravotnická zadavatelská s. r. o.:

Kupní smlouva uzavřená s Centrální zdravotnickou zadavatelskou s.r.o. na dodávky zdravotnického materiálu v rámci centrálního zásobování nemocnic a poskytování služeb. Celkový objem dodávek a služeb za rok 2022 činí 144 507 tis. Kč vč. DPH.

Dodatek č. 1 ze dne 11. 9. 2017 ke Smlouvě ze dne 29. 4. 2013 o centralizovaném zadávání veřejných zakázek na dodávky materiálů.

Dodatek č. 1 ze dne 11. 9. 2017 ke Smlouvě ze dne 19. 2. 2014 o centralizovaném zadávání veřejných zakázek na dodávky zdravotnických materiálů a služeb a přístrojové vybavení pro oblast laboratorních diagnostik a dialýzu.

Smlouva o centralizovaném zadávání veřejných zakázek na dodávky vybraných léčiv do zdravotnických zařízení pověřujících zadavatelů, kterými je Oblastní nemocnice Náchod a. s., Královéhradecká lékárna a. s., Oblastní nemocnice Trutnov a. s., Oblastní nemocnice Jičín a. s., Městská nemocnice a. s. Veřejné zakázky se týkají dodávek základních infuzních roztoků a dodávek speciálních infuzních roztoků. Smlouva byla podepsána dne 18. 12. 2018 na neurčito.

Smlouva o poskytování služeb ze dne 21. 2. 2022, kde Centrální zdravotnická zadavatelská s. r. o. je poskytovatelem. Jedná se o administrativní služby. Cena za nemocnici Náchod činí 69 841,39 Kč bez DPH měsíčně, za nemocnici Rychnov 32 426,10 Kč bez DPH měsíčně a správa limitů 4 000 Kč bez DPH měsíčně. Platnost do 31. 12. 2022.

PKF APOGEO AUDIT, s.r.o. KA ČR IČ: 27197310, osvědčení č. 451

Centrum evropského projektování a. s.:

Oblastní nemocnici Náchod a.s. byla odňata dotace v rámci výzvy č. 31 Integrovaného operačního programu „Zvýšení kvality návazné péče". V rámci činností spojených s administrací projektů, prováděla přípravu a zpracování podkladů pro podání žádosti o poskytnutí dotace a následně zajišťovala samotné podání žádosti o podporu společnost Centrum evropského projektování, a.s., jejíž jediným akcionářem je Královéhradecký kraj. Jedná se tedy o spřízněnou osobu. Oblastní nemocnice Náchod a.s. kladla za vinu této společnosti odnětí dotace. V současné době spor řeší místně příslušný soud. Spor bude s největší pravděpodobností ukončen v roce 2023 uzavřením Smlouvy dle § 1724 odst. 2 a § 1903 a násl. zák. č. 89/2012 Sb., občanského zákoníku, ve znění pozdějších předpisů.

Centrum investic, rozvoje a inovací

Příkazní smlouva ze dne 11. 3. 2021, kde se CIRI zavazuje poskytnout ONN a.s. komplexní služby v oblasti dotačního poradenství při získání dotace a následné administraci projektů: „Rozvoj a modernizace zdravotní péče v ONN a.s. – UP Náchod" a „Rozvoj a modernizace zdravotní péče v ONN a.s. – UP Rychnov nad Kněžnou". Předmětem projektu je pořízení přístrojového vybavení, technologií a zdravotnických prostředků uvedených v seznamu doporučeného vybavení.

Příkazní smlouva ze dne 20. 7. 2022 ohledně dotačního poradenství k získání dotace a administrace projektu spolufinancovaného z „IROP 2". Jedná se o nastavení a sjednocení úrovně kybernetické bezpečnosti ONN a.s.

Dodatek č. 1 z 15. 8. 2022 k Příkazní smlouvě z 20. 7. 2022. Jedná se o změnu názvu projektu „Zvýšení kybernetické bezpečnosti ONN a.s. v oblasti komunikačních sítí" spolufinancovaného z „IROP 2".

Smlouva o zastoupení zadavatele (ONN) z 25. 3. 2022 k provádění úkonů souvisejících se zadávacím řízením veřejných zakázek. Jedná se o rozvoj laboratorních kapacit v ON Náchod-NRK. Předpokládaná hodnota činí 2 450 454,61 Kč bez DPH.

Oblastní nemocnice Trutnov a. s.:

Smlouva o poskytování služeb na zajištění činnosti pověřence pro ochranu osobních údajů ze dne 28. 6. 2019. Oblastní nemocnice Trutnov a.s. jako poskytovatel a ONN a.s. jako objednatel.

Dodatek č. 1 ze dne 30. 6. 2020 ke Smlouvě o poskytování služeb ze dne 28. 6. 2019. Změna doby platnosti od 1. 7. 2019 do 30. 6. 2021.

Dodatek č. 2 ze dne 27. 9. 2021 ke Smlouvě o poskytování služeb ze dne 28. 6. 2019. Změna doby platnosti na dobu neurčitou.

Dodatek č. 3 ze dne 22. 8. 2022 ke Smlouvě o poskytování služeb ze dne 28. 6. 2019. Nová příloha, jedná se o jmenování kontaktních a odpovědných osob pro účely Smlouvy na zajištění činnosti pověřence pro ochranu osobních údajů.

PKF APOGEO AUDIT, s.r.o. KA ČR IČ: 27197310, osvědčení č. 451

Smlouva ze dne 25. 11. 2020 o společném zadávání veřejné zakázky na pořízení informačního systému pro stravovací provozy nemocnic.

Smlouva z 19. 12. 2022 o společném zadávání veřejné zakázky na „Projekt – pořízení zařízení pro úpravu zdravotnických odpadů v Trutnově, Náchodě a Rychnově – společné zadání". ONN a.s. je pověřený zadavatel.

Městská nemocnice Dvůr Králové a. s.:

Smlouva o spolupráci ohledně provádění vyšetření bioptických a cytologických vzorků na pracovišti patologické anatomie v nemocnici v Náchodě s platností od 1. 2. 2017.

Zdravotnická záchranná služba KHK:

Smlouva o podnájmu prostor sloužících podnikání v Nemocnici Rychnov n. Kn. a Broumov pro provoz ZZS KHK ze dne 31. 12. 2018 s platností od 1. 1. 2019 do 31. 12. 2020.

Dodatek č. 1 ke Smlouvě o podnájmu prostor sloužících k podnikání ze dne 31. 12. 2018, týkající se změny výše nájemného. Dodatek byl podepsán 3. 10. 2019 s účinností od 1. 8. 2019.

Dodatek č. 2 ke Smlouvě o podnájmu prostor sloužících k podnikání ze dne 31. 12. 2018, týkající se změny trvání podnájmu o 2 roky do 31. 12. 2022. Dodatek byl podepsán 18. 2. 2021.

Smlouva o poskytování služeb datového centra ONN a.s. ze dne 4. 2. 2020. Dodatek č. 1 ze dne 8. 2. 2021, jedná se o navýšení ceny dle Přílohy č. 1.

Dodatek č. 2 z 21. 6. 2022 ke Smlouvě o poskytování služeb datového centra. Nová cena činí 3 986 Kč vč. DPH za rok.

Smlouva o přístupu ke komunikační infrastruktuře pro výměnu informací ve zdravotnictví ze dne 30. 11. 2020, kde poskytovatelem je ZZS KHK. Jedná se o Projekt eHealth. Účinnost od 1. 1. 2021 na dobu neurčitou.

Smlouva o bezúplatné výpůjčce předmětných technologií od ZZS KHK ze dne 30. 11. 2020. Jedná se o Archiv zdravotnické dokumentace 2 ks, Komunikační uzel ISAC 4 ks. Účinnost od 1. 1. 2021 na dobu neurčitou.

Smlouva o spolupráci při zajištění provozu zdravotnických zařízení ONN a.s. – nemocnice Broumov ze dne 21. 7. 2021.

Léčebna dlouhodobě nemocných Opočno:

ONN a.s. poskytla LDN Opočno výrobky a služby v celkové částce 442 295 Kč vč. DPH.

Dohoda o sdílení internetového připojení z 24. 1. 2021.

Smlouva o zpracování osobních údajů z 18. 10. 2021.

PKF APOGEO AUDIT, s.r.o. IČ: 27197310, osvědčení č. 451

Smlouva o poskytování služeb mailového serveru z 30. 5. 2022. LDN jako objednatel. Cena činí 2 170 Kč vč. DPH za rok.

Sdružení ozdravoven a léčeben okresu Trutnov:

Dodatek č. 1 ze dne 27. 1. 2020 ke Smlouvě o poskytování služeb datového centra ONN a.s. Dodatek č. 2 ze dne 8. 2. 2021 ke Smlouvě o poskytování služeb datového centra ONN a.s. Dodatek č. 3 ze dne 20. 6. 2022 ke Smlouvě o poskytování služeb datového centra ONN a.s. Nová cena činí 10 670 Kč vč. DPH za rok.

Vyšší odborná škola zdravotnická, Střední zdravotnická škola a Obchodní akademie Trutnov:

Podnájemní smlouva ze dne 27. 8. 2021 na šatny v ONN a.s. pro školu od 1. 9. 2021 do 30. 6. 2022.

Praktická škola, ZŠ a MŠ Josefa Zemana Náchod:

Dohoda o společném užívání dětské herny na dětském a novorozeneckém oddělení ONN a. s. ze dne 22. 8. 2018.

PŘEHLED FAKTUROVANÝCH ČASTEK ZA ROK 2022

FAKTURY V KČ VČ. DPH

NÁZEV ORGANIZACE	IČO	PŘIJATÉ	VYDANÉ
Královéhradecká lékárna a.s.	27530981	176 821 945,32	5 947 137,27
Centrální zdravotnická zadavatelská s.r.o.	28181662	144 507 454,60	239 580,00
Zdravotnický holding KHK a.s.	25997556	57 996 376,36	245 692,00
Oblastní nemocnice Trutnov a.s.	26000237	405 816,00	428 623,38
Oblastní nemocnice Jičín a.s.	26001551	55 600,00	578 016,00
Královéhradecký kraj	70889546	0,00	14 538 158,25
Zdravotnická záchranná služba KHK	48145122	0,00	534 989,67
Léčebna dlouhodobě nemocných Opočno	191744	0,00	442 295,34
Městská nemocnice, a.s.	25262238	0,00	368 647,59
Domečky Rychnov nad Kněžnou	42886210	0,00	175 494,70
Sdružení ozdravoven a léčeben okresu Trutnov	195201	0,00	10 670,00
VOŠZ, SZŠ a OA Trutnov	13582968	0,00	7 481,60
Barevné domky Hajnice	194972	0,00	1 527,60

PKF APOGEO AUDIT, s.r.o. KA ČR IČ: 27197310, osvědčení č. 451

ZPRÁVA O VZTAZÍCH MEZI OVLÁDAJÍCÍ OSOBOU A OSTATNÍMI PROPOJENÝMI OSOBAMI ZA ROK 2022

Společnost Oblastní nemocnice Náchod a.s. neučinila žádný další jiný právní úkon v zájmu propojených osob ani nepřijala a neuskutečnila žádná ostatní opatření v zájmu nebo na popud propojených osob.

Všechny popisované smluvní vztahy a transakce byly uzavřeny za obvyklých smluvních podmínek, přičemž sjednaná a poskytnutá plnění nebo protiplnění odpovídají podmínkám obvyklého obchodního styku a společnosti nevznikla žádná újma. Nepřichází tak v úvahu posuzování vyrovnání újmy podle § 71 a 72 ZOK.

Výsledkem zhodnocení výhod a nevýhod plynoucích společnosti Oblastní nemocnice Náchod a.s. ze vztahů, které jsou předmětem této zprávy, zejména vzhledem ke skutečnosti, že z nich nevznikla společnosti újma, je zjištění, že převládají výhody a z těchto vztahů neplynou rizika.

V Náchodě dne 31. 3. 2023

RNDr. Bc. Jan Mach
Předseda správní rady ONN a.s.

Ing. Marian Tomášik, MBA
Člen správní rady

PKF APOGEO AUDIT, s.r.o. KA ČR IČ: 27197310, osvědčení č. 451

Zpráva nezávislého auditora o ověření účetní závěrky společnosti Oblastní nemocnice Náchod a.s. k 31. 12. 2022

PKF APOGEO Audit, s.r.o.
Rohanské nábřeží 671/15
Recepce B
CZ186 00 Praha 8

počet stran: 4

Zpráva nezávislého auditora

o ověření účetní závěrky společnosti Oblastní nemocnice Náchod a.s.

Se sídlem: Purkyňova 446, 547 01 Náchod
Identifikační číslo: 260 00 202
Hlavní předměty podnikání: poskytování zdravotních služeb podle zákona č. 372/2011 Sb., o zdravotních službách, ve znění pozdějších předpisů.

Tato zpráva nezávislého auditora o ověření účetní závěrky je určena akcionářům společnosti Oblastní nemocnice Náchod a.s.

Výrok auditora

Provedli jsme audit přiložené účetní závěrky společnosti Oblastní nemocnice Náchod a.s. (dále také „Společnost") sestavené na základě českých účetních předpisů, která se skládá z rozvahy k 31. 12. 2022, výkazu zisku a ztráty za rok končící 31. 12. 2022, přehledu o změnách vlastního kapitálu za rok končící 31. 12. 2022, přehledu o peněžních tocích za rok končící 31. 12. 2022 a přílohy této účetní závěrky, která obsahuje popis použitých podstatných účetních metod a další vysvětlující informace. Údaje o Společnosti jsou uvedeny v příloze této účetní závěrky.

Podle našeho názoru účetní závěrka podává věrný a poctivý obraz aktiv a pasiv Společnosti k 31. 12. 2022, nákladů a výnosů a výsledku jejího hospodaření za rok končící 31. 12. 2022 a peněžních tocích za rok končící 31. 12. 2022 v souladu s českými účetními předpisy.

Základ pro výrok

Audit jsme provedli v souladu se zákonem o auditorech a standardy Komory auditorů České republiky pro audit, kterými jsou mezinárodní standardy pro audit (ISA), případně doplněné a upravené souvisejícími aplikačními doložkami. Naše odpovědnost stanovená těmito předpisy je podrobněji popsána v oddílu Odpovědnost auditora za audit účetní závěrky. V souladu se zákonem o auditorech a Etickým kodexem přijatým Komorou auditorů České republiky jsme na Společnosti nezávislí a splnili jsme i další etické povinnosti vyplývající z uvedených předpisů. Domníváme se, že důkazní informace, které jsme shromáždili, poskytují dostatečný a vhodný základ pro vyjádření našeho výroku.

Ostatní informace uvedené ve výroční zprávě

Ostatními informacemi jsou v souladu s § 2 písm. b) zákona o auditorech informace uvedené ve výroční zprávě mimo účetní závěrku a naši zprávu auditora. Za ostatní informace odpovídá správní rada Společnosti.

Náš výrok k účetní závěrce se k ostatním informacím nevztahuje. Přesto je však součástí našich povinností souvisejících s ověřením účetní závěrky seznámení se s ostatními informacemi a posouzení, zda ostatní informace nejsou ve významném (materiálním) nesouladu s účetní závěrkou či s našimi znalostmi o účetní jednotce získanými během ověřování účetní závěrky nebo zda se jinak tyto informace nejeví jako významně (materiálně) nesprávné. Také posuzujeme, zda ostatní informace byly ve všech významných (materiálních) ohledech vypracovány v souladu s příslušnými právními předpisy. Tímto posouzením se rozumí, zda ostatní informace splňují požadavky právních předpisů na formální náležitosti a postup vypracování ostatních informací v kontextu významnosti (materiality), tj. zda případné nedodržení uvedených požadavků by bylo způsobilé ovlivnit úsudek činěný na základě ostatních informací.

Na základě provedených postupů, do míry, již dokážeme posoudit, uvádíme, že

- ostatní informace, které popisují skutečnosti, jež jsou též předmětem zobrazení v účetní závěrce, jsou ve všech významných (materiálních) ohledech v souladu s účetní závěrkou a
- ostatní informace byly vypracovány v souladu s právními předpisy.

Dále jsme povinni uvést, zda na základě poznatků a povědomí o Společnosti k nimž jsme dospěli při provádění auditu, ostatní informace neobsahují významné (materiální) věcné nesprávnosti. V rámci uvedených postupů jsme v obdržených ostatních informacích žádné významné (materiální) věcné nesprávnosti nezjistili.

Odpovědnost Správní rady Společnosti za účetní závěrku

Správní rada Společnosti odpovídá za sestavení účetní závěrky podávající věrný a poctivý obraz v souladu s českými účetními předpisy, a za takový vnitřní kontrolní systém, který považuje za nezbytný pro sestavení účetní závěrky tak, aby neobsahovala významné (materiální) nesprávnosti způsobené podvodem nebo chybou.

Při sestavování účetní závěrky je správní rada Společnosti povinna posoudit, zda je Společnosti schopna nepřetržitě trvat, a pokud je to relevantní, popsat v příloze účetní závěrky záležitosti týkající se jejího nepřetržitého trvání a použití předpokladu nepřetržitého trvání při sestavení účetní závěrky, s výjimkou případů, kdy správní rada plánuje zrušení Společnosti nebo ukončení jeho činnosti, resp. kdy nemá jinou reálnou možnost než tak učinit.

Odpovědnost auditora za audit účetní závěrky

Naším cílem je získat přiměřenou jistotu, že účetní závěrka jako celek neobsahuje významnou (materiální) nesprávnost způsobenou podvodem nebo chybou a vydat zprávu auditora obsahující náš výrok. Přiměřená míra jistoty je velká míra jistoty, nicméně není zárukou, že audit provedený v souladu s výše uvedenými předpisy ve všech případech v účetní závěrce odhalí případnou existující významnou (materiální) nesprávnost. Nesprávnosti mohou vznikat v důsledku podvodů nebo chyb a považují se za významné (materiální), pokud lze reálně předpokládat, že by jednotlivě nebo v souhrnu mohly ovlivnit ekonomická rozhodnutí, která uživatelé účetní závěrky na jejím základě přijmou.

Při provádění auditu v souladu s výše uvedenými předpisy je naší povinností uplatňovat během celého auditu odborný úsudek a zachovávat profesní skepticismus. Dále je naší povinností:

- Identifikovat a vyhodnotit rizika významné (materiální) nesprávnosti účetní závěrky způsobené podvodem nebo chybou, navrhnout a provést auditorské postupy reagující na tato rizika a získat dostatečné a vhodné důkazní informace, abychom na jejich základě mohli vyjádřit výrok. Riziko, že neodhalíme významnou (materiální) nesprávnost, k níž došlo v důsledku podvodu, je větší než riziko neodhalení významné (materiální) nesprávnosti způsobené chybou, protože součástí podvodu mohou být tajné dohody, falšování, úmyslná opomenutí, nepravdivá prohlášení nebo obcházení vnitřních kontrol.
- Seznámit se s vnitřním kontrolním systémem Společnosti relevantním pro audit v takovém rozsahu, abychom mohli navrhnout auditorské postupy vhodné s ohledem na dané okolnosti, nikoli abychom mohli vyjádřit názor na účinnost vnitřního kontrolního systému.
- Posoudit vhodnost použitých účetních pravidel, přiměřenost provedených účetních odhadů a informace, které v této souvislosti správní rada Společnosti uvedla v příloze účetní závěrky.
- Posoudit vhodnost použití předpokladu nepřetržitého trvání při sestavení účetní závěrky správní radou a to, zda s ohledem na shromážděné důkazní informace existuje významná (materiální) nejistota vyplývající z událostí nebo podmínek, které mohou významně zpochybnit schopnost Společnosti nepřetržitě trvat. Jestliže dojdeme k závěru, že taková významná (materiální) nejistota existuje, je naší povinností upozornit v naší zprávě na informace uvedené v této souvislosti v příloze účetní závěrky, a pokud tyto informace nejsou dostatečné, vyjádřit modifikovaný výrok. Naše závěry týkající se schopnosti Společnosti nepřetržitě trvat vycházejí z důkazních informací, které jsme získali do data naší zprávy. Nicméně budoucí události nebo podmínky mohou vést k tomu, že Společnost ztratí schopnost nepřetržitě trvat.
- Vyhodnotit celkovou prezentaci, členění a obsah účetní závěrky, včetně přílohy, a dále to, zda účetní závěrka zobrazuje podkladové transakce a události způsobem, který vede k věrnému zobrazení.

Naší povinností je informovat správní radu mimo jiné o plánovaném rozsahu a načasování auditu a o významných zjištěních, která jsme v jeho průběhu učinili, včetně zjištěných významných nedostatků ve vnitřním kontrolním systému.

V Praze dne 12. 06. 2023

PKF APOGEO AUDIT, s.r.o. KA ČR IČ: 27197310, osvědčení č. 451

Auditorská společnost:
PKF APOGEO Audit, s.r.o.
Rohanské nábřeží 671/15
Recepce B
CZ 186 00 Praha 8
Oprávnění č. 451

Odpovědný auditor:
Ing. Jaromír Chaloupka
Oprávnění č. 2239

ÚČETNÍ VÝKAZY

ROZVAHA
v plném rozsahu
(v celých tisících Kč)

ke dni: **31.12.2022**

IČO
26000202

Obchodní firma a sídlo účetní jednotky
Oblastní nemocnice Náchod a.s.

Purkyňova 446
547 01 Náchod

Označení	AKTIVA	Běžné účetní období			Minulé úč.obd.
		Brutto	Korekce	Netto	Netto
a	b	1	2	3	4
	AKTIVA CELKEM	**1 191 901**	**-348 713**	**843 188**	**849 529**
A.	Pohledávky za upsaný základní kapitál	0	0	0	0
B.	**Dlouhodobý majetek**	**580 770**	**-323 799**	**256 971**	**249 606**
B. I.	**Dlouhodobý nehmotný majetek**	**51 983**	**-41 384**	**10 599**	**12 160**
B. I. 1.	Nehmotné výsledky výzkumu a vývoje	0	0	0	0
B. I. 2.	Ocenitelná práva	51 983	-41 384	10 599	12 160
B. I. 2. 1.	Software	51 983	-41 384	10 599	12 160
B. I. 2. 2.	Ostatní ocenitelná práva	0	0	0	0
B. I. 3.	Goodwill	0	0	0	0
B. I. 4.	Ostatní dlouhodobý nehmotný majetek	0	0	0	0
B. I. 5.	Poskytnuté zálohy na dlouhodobý nehmotný majetek a nedokončený dlouhodobý nehmotný majetek	0	0	0	0
B. I. 5. 1.	Poskytnuté zálohy na dlouhodobý nehmotný majetek	0	0	0	0
B. I. 5. 2.	Nedokončený dlouhodobý nehmotný majetek	0	0	0	0
B. II.	**Dlouhodobý hmotný majetek**	**528 787**	**-282 415**	**246 372**	**237 446**
B. II. 1.	Pozemky a stavby	6 058	-1 513	4 545	4 391
B. II. 1. 1.	Pozemky	0	0	0	0
B. II. 1. 2.	Stavby	6 058	-1 513	4 545	4 391
B. II. 2.	Hmotné movité věci a jejich soubory	521 911	-280 902	241 009	232 249
B. II. 3.	Oceňovací rozdíl k nabytému majetku	0	0	0	0
B. II. 4.	Ostatní dlouhodobý hmotný majetek	0	0	0	0
B. II. 4. 1.	Pestitelské celky trvalých porostů	0	0	0	0
B. II. 4. 2.	Dospělá zvířata a jejich skupiny	0	0	0	0
B. II. 4. 3.	Jiný dlouhodobý hmotný majetek	0	0	0	0
B. II. 5.	Poskytnuté zálohy na dlouhodobý hmotný majetek a nedokončený dlouhodobý hmotný majetek	818	0	818	806
B. II. 5. 1.	Poskytnuté zálohy na dlouhodobý hmotný majetek	0	0	0	
B. II. 5. 2.	Nedokončený dlouhodobý hmotný majetek	818	0	818	806
B. III.	**Dlouhodobý finanční majetek**	**0**	**0**	**0**	**0**
B. III. 1.	Podíly - ovládaná osoba nebo ovládající osoba	0	0	0	0
B. III. 2.	Zápůjčky a úvěry - ovládaná nebo ovládající osoba	0	0	0	0
B. III. 3.	Podíly - podstatný vliv	0	0	0	0
B. III. 4.	Zápůjčky a úvěry - podstatný vliv	0	0	0	0
B. III. 5.	Ostatní dlouhodobé cenné papíry a podíly	0	0	0	0
B. III. 6.	Zápůjčky a úvěry - ostatní	0	0	0	0
B. III. 7.	Ostatní dlouhodobý finanční majetek	0	0	0	0
B. III. 7. 1.	Jiný dlouhodobý finanční majetek	0	0	0	0
B. III. 7. 2.	Poskytnuté zálohy na dlouhodobý finanční majetek	0	0	0	0

PKF APOGEO AUDIT s.r.o. KA ČR IČ: 27197310, osvědčení č. 451

ÚČETNÍ VÝKAZY

Označení	AKTIVA	Běžné účetní období			Minulé úč.obd.
		Brutto	Korekce	Netto	Netto
a	b	1	2	3	4
C.	**Oběžná aktiva**	**568 885**	**-24 914**	**543 971**	**542 689**
C. I.	**Zásoby**	**77 831**	**-23 756**	**54 075**	**55 357**
C. I. 1.	Materiál	77 831	-23 756	54 075	55 357
C. I. 2.	Nedokončená výroba a polotovary	0	0	0	0
C. I. 3.	Výrobky a zboží	0	0	0	0
C. I. 3. 1.	Výrobky	0	0	0	0
C. I. 3. 2.	Zboží	0	0	0	0
C. I. 4.	Mladá a ostatní zvířata a jejich skupiny	0	0	0	0
C. I. 5.	Poskytnuté zálohy na zásoby	0	0	0	0
C. II.	**Pohledávky**	**333 168**	**-1 158**	**332 010**	**333 312**
C. II. 1.	Dlouhodobé pohledávky	5 188	0	5 188	3 301
C. II. 1. 1.	Pohledávky z obchodních vztahů	0	0	0	0
C. II. 1. 2.	Pohledávky - ovládaná nebo ovládající osoba	0	0	0	0
C. II. 1. 3.	Pohledávky - podstatný vliv	0	0	0	0
C. II. 1. 4.	Odložená daňová pohledávka	0	0	0	0
C. II. 1. 5.	Pohledávky ostatní	5 188	0	5 188	3 301
C. II. 1. 5. 1.	Pohledávky za společníky	0	0	0	0
C. II. 1. 5. 2.	Dlouhodobé poskytnuté zálohy	23	0	23	23
C. II. 1. 5. 3.	Dohadné účty aktivní	0	0	0	0
C. II. 1. 5. 4.	Jiné pohledávky	5 165	0	5 165	3 278
C. II. 2.	Krátkodobé pohledávky	327 980	-1 158	326 822	330 011
C. II. 2. 1.	Pohledávky z obchodních vztahů	176 983	-1 158	175 825	175 483
C. II. 2. 2.	Pohledávky - ovládaná nebo ovládající osoba	0	0	0	0
C. II. 2. 3.	Pohledávky - podstatný vliv	0	0	0	0
C. II. 2. 4.	Pohledávky - ostatní	150 997	0	150 997	154 528
C. II. 2. 4. 1.	Pohledávky za společníky	0	0	0	0
C. II. 2. 4. 2.	Sociální zabezpečení a zdravotní pojištění	0	0	0	0
C. II. 2. 4. 3.	Stát - daňové pohledávky	6 342	0	6 342	0
C. II. 2. 4. 4.	Krátkodobé poskytnuté zálohy	2 534	0	2 534	719
C. II. 2. 4. 5.	Dohadné účty aktivní	100 000	0	100 000	150 612
C. II. 2. 4. 6.	Jiné pohledávky	42 121	0	42 121	3 197
C. III.	**Krátkodobý finanční majetek**	**0**	**0**	**0**	**0**
C. III. 1.	Podíly - ovládaná nebo ovládající osoba	0	0	0	0
C. III. 2.	Ostatní krátkodobý finanční majetek	0	0	0	0
C. IV.	**Peněžní prostředky**	**157 886**	**0**	**157 886**	**154 020**
C. IV. 1.	Peněžní prostředky v pokladně	721	0	721	823
C. IV. 2.	Peněžní prostředky na účtech	157 165	0	157 165	153 197
D.	**Časové rozlišení aktiv**	**42 246**	**0**	**42 246**	**57 234**
D. 1.	Náklady příštích období	37 470	0	37 470	51 611
D. 2.	Komplexní náklady příštích období	0	0	0	0
D. 3.	Příjmy příštích období	4 776	0	4 776	5 623

PKF APOGEO AUDIT, s.r.o. KA ČR IČ: 27197310, osvědčení č. 451

ÚČETNÍ VÝKAZY

Označení a	PASIVA b	Stav v běžném účetním období 5	Stav v minulém účetním období 6
	PASIVA CELKEM	**843 188**	**849 529**
A.	**Vlastní kapitál**	**587 200**	**495 065**
A. I.	**Základní kapitál**	**68 366**	**68 366**
A. I. 1.	Základní kapitál	68 366	68 366
A. I. 2.	Vlastní podíly (-)	0	0
A. I. 3.	Změny základního kapitálu	0	0
A. II.	**Ážio a kapitálové fondy**	**362 322**	**317 951**
A. II. 1.	Ážio	0	0
A. II. 2.	Kapitálové fondy	362 322	317 951
A. II. 2. 1.	Ostatní kapitálové fondy	362 322	317 951
A. II. 2. 2.	Oceňovací rozdíly z přecenění majetku a závazků (+/-)	0	0
A. II. 2. 3.	Oceňovací rozdíly z přecenění při přeměnách obchodních korporací (+/-)	0	0
A. II. 2. 4.	Rozdíly z přeměn obchodních korporací (+/-)	0	0
A. II. 2. 5.	Rozdíly z ocenění při přeměnách obchodních korporací (+/-)	0	0
A. III.	**Fondy ze zisku**	**23 960**	**8 350**
A. III. 1.	Ostatní rezervní fondy	13 673	8 063
A. III. 2.	Statutární a ostatní fondy	10 287	287
A. IV.	**Výsledek hospodaření minulých let (+/-)**	**88 519**	**-81 000**
A. IV. 1.	Nerozdělený zisk minulých let	0	0
A. IV. 2.	Neuhrazená ztráta minulých let (-)	88 519	-81 000
A. IV. 3.	Jiný výsledek hospodaření minulých let (+/-)	0	0
A. V.	**Výsledek hospodaření běžného účetního období (+/-)**	**44 033**	**181 398**
A. VI.	**Rozhodnuto o zálohové výplatě podílu na zisku (-)**	**0**	**0**
B. + C.	**Cizí zdroje**	**246 602**	**350 684**
B.	**Rezervy**	**47 053**	**45 503**
B. 1.	Rezerva na důchody a podobné závazky	0	0
B. 2.	Rezerva na daň z příjmů	0	0
B. 3.	Rezerva podle zvláštních právních předpisů	0	0
B. 4.	Ostatní rezervy	47 053	45 503
C.	**Závazky**	**199 549**	**305 181**
C. I.	**Dlouhodobé závazky**	**31**	**15**
C. I. 1.	Vydané dluhopisy	0	0
C. I. 1. 1.	Vyměnitelné dluhopisy	0	0
C. I. 1. 2.	Ostatní dluhopisy	0	0
C. I. 2.	Závazky k úvěrovým institucím	0	0
C. I. 3.	Dlouhodobé přijaté zálohy	0	0
C. I. 4.	Závazky z obchodních vztahů	0	0
C. I. 5.	Dlouhodobé směnky k úhradě	0	0
C. I. 6.	Závazky - ovládaná nebo ovládající osoba	0	0
C. I. 7.	Závazky - podstatný vliv	0	0
C. I. 8.	Odložený daňový závazek	0	0
C. I. 9.	Závazky - ostatní	31	15
C. I. 9. 1.	Závazky ke společníkům	0	0
C. I. 9. 2.	Dohadné účty pasivní	0	0
C. I. 9. 3.	Jiné závazky	31	15

PKF APOGEO AUDIT, s.r.o. KA ČR IČ: 27197310, osvědčení č. 451

ÚČETNÍ VÝKAZY

Označení a	PASIVA b	Stav v běžném účetním období 5	Stav v minulém účetním období 6
C. II.	**Krátkodobé závazky**	**199 518**	**305 166**
C. II. 1.	Vydané dluhopisy	0	0
C. II. 1. 1.	Vyměnitelné dluhopisy	0	0
C. II. 1. 2.	Ostatní dluhopisy	0	0
C. II. 2.	Závazky k úvěrovým institucím	212	43
C. II. 3.	Krátkodobé přijaté zálohy	1 674	1 856
C. II. 4.	Závazky z obchodních vztahů	67 074	126 091
C. II. 5.	Krátkodobé směnky k úhradě	0	0
C. II. 6.	Závazky - ovládaná nebo ovládající osoba	0	0
C. II. 7.	Závazky - podstatný vliv	0	0
C. II. 8.	Závazky ostatní	130 558	177 176
C. II. 8. 1.	Závazky ke společníkům	0	0
C. II. 8. 2.	Krátkodobé finanční výpomoci	0	0
C. II. 8. 3.	Závazky k zaměstnancům	65 508	63 167
C. II. 8. 4.	Závazky ze sociálního zabezpečení a zdravotního pojištění	34 491	32 520
C. II. 8. 5.	Stát - daňové závazky a dotace	14 994	43 776
C. II. 8. 6.	Dohadné účty pasivní	11 973	35 334
C. II. 8. 7.	Jiné závazky	3 592	2 379
D	**Časové rozlišení pasiv**	**9 386**	**3 780**
D. 1.	Výdaje příštích období	9 328	3 700
D. 2.	Výnosy příštích období	58	80

Okamžik sestavení účetní závěrky: 12.6.2023	**Podpisový záznam statutárního orgánu účetní jednotky:**
Právní forma účetní jednotky: akciová společnost	**Předmět podnikání:** poskytování zdravotní péče

PKF APOGEO AUDIT, s.r.o. • IČ: 27197310, osvědčení č. 451

VÝKAZ ZISKU A ZTRÁTY

druhové členění v plném rozsahu

(v celých tisících Kč)

za období končící: **31.12.2022**

IČO
26000202

Obchodní firma a sídlo účetní jednotky

Oblastní nemocnice Náchod a.s.

Purkyňova 446
547 01 Náchod

Označení	TEXT	Skutečnost v účetním období	
		běžném	minulém
a	b	1	2
I.	**Tržby z prodeje výrobků a služeb**	**2 034 593**	**2 092 484**
II.	**Tržby za prodej zboží**	**31**	**62**
A.	**Výkonová spotřeba**	**814 955**	**739 896**
A.1.	Náklady vynaložené na prodané zboží	22	38
A.2.	Spotřeba materiálu a energie	612 614	562 495
A.3.	Služby	202 319	177 363
B.	**Změna stavu zásob vlastní činnosti (+/-)**	**0**	**0**
C.	**Aktivace (-)**	**-22 847**	**-21 091**
D.	**Osobní náklady**	**1 293 131**	**1 365 411**
D.1.	Mzdové náklady	966 405	1 022 566
D.2.	Náklady na sociální zabezpečení, zdravotní pojištění a ostatní náklady	326 726	342 845
D.2.1.	Náklady na sociální zabezpečení a zdravotní pojištění	312 809	331 061
D.2.2.	Ostatní náklady	13 917	11 784
E.	**Úpravy hodnot v provozní oblasti**	**47 285**	**49 314**
E.1.	Úpravy hodnot dlouhodobého nehmotného a hmotného majetku	47 072	25 714
E.1.1.	Úpravy hodnot dlouhodobého nehmotného a hmotného majetku - trvalé	47 072	25 714
E.1.2.	Úpravy hodnot dlouhodobého nehmotného a hmotného majetku - dočasné	0	0
E.2.	Úpravy hodnot zásob	261	23 496
E.3.	Úpravy hodnot pohledávek	-48	104
III.	**Ostatní provozní výnosy**	**162 991**	**263 553**
III.1.	Tržby z prodaného dlouhodobého majetku	266	41
III.2.	Tržby z prodaného materiálu	7 056	7 167
III.3.	Jiné provozní výnosy	155 669	256 345
F.	**Ostatní provozní náklady**	**18 858**	**22 826**
F.1.	Zůstatková cena prodaného dlouhodobého majetku	0	0
F.2.	Zůstatková cena prodeného materiálu	7 060	7 172
F.3.	Daně a poplatky	586	81
F.4.	Rezervy v provozní oblasti a komplexní náklady příštích období	1 549	4 465
F.5.	Jiné provozní náklady	9 663	11 108
*	**Provozní výsledek hospodaření (+/-)**	**46 233**	**199 743**

PKF APOGEO AUDIT, s.r.o. KA ČR IČ: 27197310, osvědčení č. 451

ÚČETNÍ VÝKAZY

Označení	TEXT	Skutečnost v účetním období	
		běžném	minulém
a	b	1	2
IV.	**Výnosy z dlouhodobého finančního majetku - podíly**	**0**	**0**
IV.1.	Výnosy z podílů - ovládaná nebo ovládající osoba	0	0
IV.2.	Ostatní výnosy z podílů	0	0
G.	**Náklady vynaložené na prodané podíly**	**0**	**0**
V.	**Výnosy z ostatního dlouhodobého finančního majetku**	**0**	**0**
V.1.	Výnosy z ostatního dlouhodobého finančního majetku - ovládaná nebo ovládající osoba	0	0
V.2.	Ostatní výnosy z ostatního dlouhodobého finančního majetku	0	0
H.	**Náklady související s ostatním dlouhodobým finančním majetkem**	**0**	**0**
VI.	**Výnosové úroky a podobné výnosy**	**2 760**	**270**
VI.1.	Výnosové úroky a podobné výnosy - ovládaná nebo ovládající osoba	0	0
VI.2.	Ostatní výnosové úroky a podobné výnosy	2 760	270
I.	**Úpravy hodnot a rezervy ve finanční oblasti**	**0**	**0**
J.	**Nákladové úroky a podobné náklady**	**1 170**	**595**
J.1.	Nákladové úroky a podobné náklady - ovládaná nebo ovládající osoba	0	0
J.2.	Ostatní nákladové úroky a podobné náklady	1 170	595
VII.	**Ostatní finanční výnosy**	**0**	**1**
K.	**Ostatní finanční náklady**	**346**	**383**
*	**Finanční výsledek hospodaření (+/-)**	**1 244**	**-707**
**	**Výsledek hospodaření před zdaněním (+/-)**	**47 477**	**199 036**
L.	**Daň z příjmů**	**3 444**	**17 638**
L.1.	Daň z příjmů splatná	3 444	17 638
L.2.	Daň z příjmů odložená (+/-)	0	0
**	**Výsledek hospodaření po zdanění (+/-)**	**44 033**	**181 398**
M.	**Převod podílu na výsledku hospodaření společníkům (+/-)**	**0**	**0**
***	**Výsledek hospodaření za účetní období (+/-)**	**44 033**	**181 398**
*	**Čistý obrat za období**	**2 200 375**	**2 356 370**

Okamžik sestavení účetní závěrky: 12.6.2023	**Podpisový záznam statutárního orgánu účetní jednotky:**
Právní forma účetní jednotky: akciová společnost	**Předmět podnikání:** poskytování zdravotní péče

PKF APOGEO AUDIT, s.r.o. KA ČR IČ: 27197310, osvědčení č. 451

Oblastní nemocnice Náchod a. s.

Purkyňova 446

547 01 Náchod

IČO 26000202

PŘÍLOHA V ÚČETNÍ ZÁVĚRCE K 31. 12. 2022

Zpracovala: Lenka Fialová

V Náchodě dne 12. 6. 2023

1 Účetní období

Tato řádná účetní závěrka byla zpracována za účetní období od 1. 1. 2022 do 31. 12. 2022.

2 Vznik účetní jednotky

Oblastní nemocnice Náchod a. s. byla zapsána do obchodního rejstříku vedeného u Krajského soudu v Hradci Králové v oddílu B, vložce číslo 2333 dne 12. 11. 2003.

3 Předmět podnikání:

poskytování zdravotních služeb podle zákona č. 372/2011 Sb., o zdravotních službách
poskytování sociálních služeb podle zákona č. 108/2006 Sb., o sociálních službách
činnost účetních poradců, vedení účetnictví, vedení daňové evidence
hostinská činnost
podnikání v oblasti nakládání s nebezpečnými odpady
výroba, obchod a služby neuvedené v přílohách 1 až 3 živnostenského zákona

4 Změny a dodatky provedené v období v zápisu do obchodního rejstříku

Ke dni 31. 1. 2022 došlo k zániku členství ve správní radě společnosti Ing. Luboše Mottla a ke dni 1.2.2022 vzniklo členství ve správní radě Mgr. Martinu Červíčkovi, brig. gen. v. v.

Dne 12. 5. 2022 byla do sbírky listin zapsána prokura Ing. Luboše Mottla, která ho zmocnila ke všem právním jednáním, k nimž dochází při provozu části obchodního závodu společnosti, která je označena jako "nemocnice Rychnov nad Kněžnou", i když se k nim jinak vyžaduje zvláštní plná moc. Prokurista je oprávněn, ve výše uvedeném rozsahu společnost zastupovat samostatně. V prokuře není zahrnuto oprávnění zcizovat věci nemovité společnosti nebo je zatěžovat.

5 Statutární orgán a správní rada k 31. 12. 2022

Předseda správní rady:	RNDr. Bc. Jan Mach
Člen správní rady:	Mgr. Martin Červíček, brig. gen. v. v.
Člen správní rady:	Zdravotnický holding Královéhradeckého kraje a.s.
	při výkonu funkce zastupuje: Ing. Marian Tomášik, MBA

6 Statutární orgán a správní rada k datu sestavení účetní závěrky

K datu sestavení účetní závěrky nedošlo ke změně ve složení statutárního orgánu a správní rady.

Předseda správní rady:	RNDr. Bc. Jan Mach
Člen správní rady:	Mgr. Martin Červíček, brig. gen. v. v.
Člen správní rady:	Zdravotnický holding Královéhradeckého kraje a.s.
	při výkonu funkce zastupuje: Ing. Marian Tomášik, MBA

PKF APOGEO AUDIT, s.r.o. KA ČR IČ: 27197310, osvědčení č. 451

7 Základní kapitál, akcionářská struktura

Základní kapitál k 31. 12. 2022 činil 68.366.000,- Kč a byl rozvržen na 1.057 kusů kmenových akcií na jméno ve jmenovité hodnotě 48 tis. Kč, 6 kusů kmenových akcií na jméno ve jmenovité hodnotě 480 tis. Kč, 140 kusů kmenových akcií na jméno ve jmenovité hodnotě 100 tis. Kč a 15 kusů kmenových akcií na jméno ve jmenovité hodnotě 50 tis. Kč.

Akcie byly upsány jediným akcionářem společnosti. Základní kapitál byl plně splacen.

Jediným akcionářem společnosti je Zdravotnický holding Královéhradeckého kraje, a.s.

Společnost nemá uzavřenu smlouvu o převodech zisku.

8 Účetní jednotky, v nichž má společnost podstatný nebo rozhodující vliv

K 31. 12. 2022 neměla společnost Oblastní nemocnice Náchod a.s. žádnou majetkovou účast v jiné společnosti.

9 Zahájení činnosti

Činnost Oblastní nemocnice Náchod a. s. byla zahájena k 1. 1. 2004, kdy nabylo platnosti rozhodnutí o registraci nestátního zdravotnického zařízení. K 1. 1. 2004 byli do Oblastní nemocnice Náchod a. s. převedeni pracovníci na základě dohody o delimitaci z Oblastní nemocnice Náchod, příspěvkové organizace Královéhradeckého kraje.

10 Popis organizační struktury

Schéma organizační struktury je uvedeno v příloze č. 1.

11 Průměrný přepočtený počet zaměstnanců, výše osobních nákladů, správní náklady

Rok	**2022**	**2021**
Lékaři	194,69	185,28
Farmaceuti	3,89	3,33
§ 5 + § 6, §21b	591,20	580,53
§ 7-21a (Díl 1)	123,93	110,24
§ 22-28 (Díl 2)	53,42	51,75
§ 29-42 (Díl 3)	187,90	174,24
JOP SŠ a VŠ § 43	3,12	3,70
THP	125,45	123,73
Dělníci	160,35	150,16
Pracovník v sociálních službách	19,30	21,09
Průměrný přepočtený počet zaměstnanců	**1 463,25**	**1 404,05**

§ 5 + § 6, §21b všeobecná sestra, porodní asistentka, praktická sestra
§ 7-21a radiologický asistent, zdravotní laborant, nutriční terapeut, zdravotnický záchranář, ergoterapeut
§ 22-28 fyzioterapeut, odborný pracovník v laboratorních metodách a v přípravě léčivých přípravků, biomedicínský inženýr
§ 29-42 zdravotnický asistent, ošetřovatel, laboratorní pracovník, sanitář

Dle zákona č. 96/2004 Sb., o podmínkách získávání a uznávání způsobilosti k výkonu nelékařských zdravotnických povolání a k výkonu činnosti souvisejících s poskytováním zdravotní péče a o změně některých souvisejících zákonů.

Rok	**2022**	**2021**
Výše osobních nákladů na zaměstnance v tis. Kč	1 290 545	1 362 075

PKF APOGEO AUDIT s.r.o. IČ: 27197310, osvědčení č. 451 KA ČR

Odměny statutárního orgánu a správní rady byly vyplaceny v období od 1. 1. 2022 do 31. 12. 2022 ve výši 2 586 tis. Kč.

Oblastní nemocnice Náchod a. s. nemá žádné závazky, včetně penzijních, k bývalým členům statutárních a dozorčích orgánů, s výjimkou závazků vyplývajících z pracovního poměru nebo z výkonu funkce u takových bývalých členů orgánů společnosti, kteří ve společnosti dále působí.

Správní náklady v období od 1. 1. 2022 do 31. 12. 2022 (v tis. Kč)	
osobní náklady	119 155
ostatní správní náklady	86 409
Celkem	**205 564**

12 Zálohy, závdavky, zápůjčky a úvěry poskytnuté členům řídících, kontrolních a případně správních orgánů

Oblastní nemocnice Náchod a. s. neposkytla k 31. 12. 2022 žádný úvěr, zápůjčku, zajištění a ostatní plnění jak v peněžní, tak v nepeněžní formě osobám, které jsou statutárním orgánem, členy statutárních nebo jiných řídících a dozorčích orgánů včetně bývalých osob a členů těchto orgánů.

13 Informace o použitých obecných účetních zásadách a účetních metodách, způsobech oceňování majetku a závazků a stanovení úprav hodnot majetku

Oblastní nemocnice Náchod a. s. vede účetnictví v souladu se zákonem č. 563/1991 Sb., o účetnictví, vyhláškou č. 500/2002 Sb., kterou se provádějí některá ustanovení zákona č. 563/1991 Sb., o účetnictví, ve znění pozdějších předpisů, pro účetní jednotky, které jsou podnikateli účtujícími v soustavě podvojného účetnictví, v platném znění, a Českými účetními standardy.

V období 2022 bylo přistoupeno k účtování o rezervě na daň z příjmu a ostatní rezervy na nevyčerpanou dovolenou, rezervy na opravy dlouhodobého majetku, rezervy na úroky z prodlení a rezervy na roční cílové odměny statutárního orgánu.

13.1 Dlouhodobý majetek

13.1.1 Dlouhodobý nehmotný majetek

Oblastní nemocnice Náchod a.s. eviduje jako dlouhodobý nehmotný majetek software a jeho technické zhodnocení, u něhož je ocenění vyšší než 80 tis. Kč (novela Zákona č. 609/2020 Sb.) a do 1.1.2020 s oceněním do 60 tis. Kč a doba použitelnosti delší než 1 rok.

Dlouhodobý nehmotný majetek je oceňován pořizovací cenou.

Ke dni 30.11.2022 byl poskytnut nepeněžní příplatek mimo základní kapitál v celkové výši 48 102 tis. Kč z toho nebyl žádný nehmotný majetek.

13.1.2 Dlouhodobý hmotný majetek

Oblastní nemocnice Náchod a.s. eviduje jako dlouhodobý hmotný majetek budovy, stavby, hmotné movité věci, soubory hmotných movitých věcí a technické zhodnocení tohoto majetku v průběhu roku 2022, u něhož je ocenění vyšší než 80 tis. Kč (novela Zákona č. 609/2020 Sb.) a do 1.1.2020 s oceněním do 40 tis. Kč a doba použitelnosti delší než 1 rok.

Dlouhodobý hmotný majetek je oceňován pořizovací cenou.

Soubor hmotných movitých věcí se samostatným technicko-ekonomickým určením sloužící jednotnému účelu se oceňuje jednou cenou jako celek.

PKF APOGEO AUDIT, s.r.o. KA ČR IČ: 27197310, osvědčení č. 451

Dlouhodobý nehmotný a hmotný majetek je zařazen do třídy majetku dle klasifikace CZ-CPA. Odpisy se účtují měsíčně. Odpisování je zahájeno v měsíci následujícím po uvedení majetku do užívání.

a) Nemovitý majetek

Oblastní nemocnice Náchod a.s. nevlastní žádné budovy a stavby. Všechen nemovitý majetek je užíván na základě nájemních smluv.

Od 1. 8. 2018 jsou nemovité věci (budovy a pozemky) v podnájmu, na základě podnájemní smlouvy o užívání nemovitých věcí uzavřené dne 31. 7. 2018, od Zdravotnického holdingu Královéhradeckého kraje a.s.

b) Movitý majetek

Oblastní nemocnice Náchod a.s. užívá ke své činnosti movitý majetek pořízený z vlastní zdrojů, dále movitý majetek v celkovém objemu 8 435 tis. Kč na základě nájemních smluv a vypůjčený majetek na základě smluv o výpůjčce v celkovém objemu 148 020 tis. Kč.

Ke dni 30.11.2022 byl poskytnut nepeněžní příplatek mimo základní kapitál v celkové výši 48 102 tis. Kč z toho hmotný majetek ve výši 45 034 tis. Kč.

13.1.3 Drobný dlouhodobý hmotný a nehmotný majetek

O movitých věcech v průběhu roku 2022 s oceněním do 80 tis. Kč (novela Zákona č. 609/2020 Sb.) a do 1.1.2020 s oceněním do 40 tis. Kč je účtováno jako o zásobách (náklady na jejich pořízení jsou účtovány jako spotřeba materiálu). Drobný dlouhodobý hmotný majetek s odhadovanou dobou použitelnosti víc než 1 rok byl veden v operativní evidenci, a to od pořizovací ceny 1 000,00 Kč (do 1.1.2020 od pořizovací ceny 750,00 Kč). Na podrozvahových účtech je tento majetek evidován od pořizovací ceny 3 tis. Kč.

Náklady na pořízení nehmotného majetku s oceněním do 80 tis. Kč a do 1.1.2020 s oceněním do 60 tis. Kč jsou účtovány jako náklady na ostatní služby. Drobný nehmotný majetek je veden v operativní evidenci.

Celková hodnota drobného dlouhodobého nehmotného a hmotného majetku nevykázaného v rozvaze k 31. 12. 2022 činila 166 300 tis. Kč a je zachycena na zvláštních podrozvahových účtech.

Ke dni 30.11.2022 byl poskytnut nepeněžní příplatek mimo základní kapitál v celkové výši 48 102 tis. Kč z toho drobný dlouhodobý nehmotný a hmotný majetek ve výši 3 068 tis. Kč

13.1.4 Dlouhodobý finanční majetek

K datu 31. 12. 2022 společnost nevlastnila žádný dlouhodobý finanční majetek.

13.2 Zásoby

Zásoby krve a vlastních krevních výrobků jsou vedeny v maximálních cenách dle platného sazebníku VZP pro dané období.
ON Náchod a.s. rozhodla o účtování přímo do spotřeby u následujících materiálů: spotřební materiál, pohonné hmoty, léky, zdravotní materiál, medicinální plyny, ochranné a pracovní pomůcky.
Při uzavírání účetních knih se počáteční stavy příslušných rozvahových účtů převedou na vrub účtů spotřeby materiálu a konečný stav zásob k rozvahovému dni zjištěný na základě fyzických inventur se zaúčtuje na vrub příslušných rozvahových účtů ke sledování materiálu na skladě souvztažně s příslušným účtem nákladů.
Skladová evidence potravin kuchyně v Nemocnici Rychnov nad Kněžnou a v Nemocnici Náchod jsou vedeny v samostatném stravovacím SW. O těchto zásobách se účtuje metodou A.
Aktivace materiálu (úprava krve a plazmy) se účtuje na vrub příslušných účtů zásob a ve prospěch příslušného účtu účtové skupiny 58-Změna stavu zásob vlastní činnosti a aktivace.

13.3 Úvěry

Úvěry jsou zaúčtovány ve jmenovité hodnotě. Za krátkodobý úvěr se považuje i část dlouhodobých úvěrů, která je splatná do jednoho roku od data, ke kterému je sestavena účetní závěrka.

PKF APOGEO AUDIT, s.r.o. KA ČR IČ: 27197310, osvědčení č. 451

13.4 Dotace

Dotace k úhradě nákladů se účtují do ostatních provozních výnosů ve věcné a časové souvislosti s účtováním nákladů na stanovený účel.

Dotace na pořízení dlouhodobého nehmotného nebo hmotného majetku a technického zhodnocení a dotace na úhradu úroků zahrnovaných do pořizovací ceny snižuje jejich pořizovací cenu nebo vlastní náklady.

13.5 Použití odhadů

Sestavení účetní závěrky vyžaduje, aby vedení společnosti používalo odhady a předpoklady, jež mají vliv na vykazované hodnoty majetku a závazků k datu účetní závěrky a na vykazovanou výši výnosů a nákladů za sledované období.

Vedení společnosti stanovilo tyto odhady a předpoklady na základě všech jemu dostupných relevantních informací. Nicméně, jak vyplývá z podstaty odhadu, skutečné hodnoty v budoucnu se mohou od těchto odhadů odlišovat.

13.6 Přehled o peněžních tocích

Přehled o peněžních tocích byl sestaven nepřímou metodou. Peněžní ekvivalenty představují krátkodobý likvidní majetek, který lze snadno a pohotově převést na předem známou částku v hotovosti a u kterého se nepředpokládají významné změny hodnoty v čase.

Peněžní toky z provozních, investičních nebo finančních činností jsou uvedeny v přehledu o peněžních tocích nekompenzovaně.

13.7 Ostatní

Při transakcích v běžném období byla použita cizí měna a přepočtena vyhlášeným denním kurzem České národní banky. Majetek a závazky v cizí měně společnosti k datu účetní závěrky byly přepočteny kurzem ČNB ke dni 31.12.2022.

K 31. 12. 2022 společnost nevlastnila majetek, který by se podle českých účetních předpisů oceňoval reálnou hodnotou.

Při sestavování účetní závěrky byly použity odborné odhady. Na vyúčtování zdravotní péče se zdravotními pojišťovnami za 1. a 2. pololetí 2022 byly tvořeny dohadné položky ve výši 100 000 tis. Kč (aktivní dohadné položky).

K 31. 12. 2022 byly vytvořeny opravné položky k pohledávkám na základě posouzení jejich bonity. Obecně jsou tvořeny 100 % opravné položky k pohledávkám po splatnosti více než jeden rok a 50 % opravné položky k pohledávkám po splatnosti více než 6 měsíců.

K 31.12.2022 byla vytvořena opravná položka k lékům za nespotřebované Monoklonální protilátky s omezenou dobou expirace ve výši 23 756 tis. Kč.

PKF APOGEO AUDIT, s.r.o. KA ČR IČ: 27197310, osvědčení č. 451

14 Doplňující informace k Rozvaze

Dlouhodobý hmotný a nehmotný majetek (v tis. Kč)

Účet*	013000	021	022300	022400	022500	022600	022700
PC k 1. 1. 2022	50 734	5 662	10 314	7 870	413 905	16 551	24 830
Přírůstky	1 248	397	0	1 315	48 723	2 741	0
Úbytky	0	0	61	65	4 042	0	170
PC k 31. 12. 2022	51 983	6 058	10 252	9 120	458 587	19 292	24 660
Oprávky k 1. 1. 2022	38 574	1 271	5 216	6 011	202 610	11 380	16 004
Oprávky k 31. 12. 2022	41 384	1 513	5 854	6 314	238 723	12 647	17 364
Zůstatková cena k 1. 1. 2022	12 160	4 391	5 098	1 859	211 295	5 170	8 827
Zůstatková cena k 31. 12. 2022	10 598	4 545	4 399	2 806	219 863	6 645	7 296

* 013000	software
021	budovy, stavby
022300	energetické a hnací stroje
022400	pracovní stroje a zařízení
022500	zdravotnická a ostatní technika
022600	dopravní prostředky
022700	inventář

Přehled nejvýznamnějších přírůstků v tis. Kč:

Název	částka
SOUBOR INFUZNÍ TECHNIKY VČ. MONITORINGU, CENTRÁLY A SW	4 985
VĚŽ CHIRURG. LAPAROSKOPICKÁ 4K WOLF	4 184
UZ PŘÍSTROJ GE VIVIV E95 R4	4 134
VĚŽ LAPAROSKOPICKÁ 4K WOLF - GYNEKOLOGIE	3 690
VĚŽ ARTROSKOPICKÁ ENDOSKOPICKÁ vč. příslušenství	2 393
PŘÍSTROJ UZ SAMSUNG MEDISON HERA W9 3D/4D	2 258
UZ PRÍSTROJ Philips CX50 přenosný+vozík	2 126
EIT- ELEKTR.IMPEDANČNÍ TOMOGRAFIE PLIC TIMPEL Englight 2100	1 700
ANALYZÁTOR K ODHALENÍ HYPOXIE PLODU STAN S41 SRF618X9	1 409
AUTOMOBIL SANITNÍ DRNR VW RZ 7H9 1099	1 341

Vyřazený majetek byl zastaralý, neprošel pravidelnou kontrolou, neopravitelný nebo nevyužitelný, resp. majetek, jehož oprava by byla vysoce nákladná a nerentabilní.

PKF APOGEO AUDIT, s.r.o. KA ČR IČ: 27197310, osvědčení č. 451

Nejvýznamnější úbytky v pořizovacích cenách v tis. Kč:

ZÁVĚS STROPNÍ TOPLIFT PRO RTG	552
PŘÍSTROJ NARKOTIZAČNÍ CIRRUS-DAMECA	467
ANESTEZIOLOGICKÝ PŘÍSTROJ GENTLEMAN	424
RTG GENERÁTOR FOMEI HF 50 R	205
VANA PRO CELOTĚLOVOU MASÁŽ	203

14.2 Zásoby

Stav zásob k 31. 12. 2022 v tis. Kč:

- materiál na skladě MTZ-obaly	9
- nespotřebované léky na oddělení	37 881
- nespotřebovaný materiál na oddělení	35 268
- krev a krevní výrobky	3 927
- potraviny	746
zásoby celkem	**77 831**

K nespotřebovaným lékům byly zjištěny důvody pro tvorbu opravných položek ve výši 23 756 tis. Kč k monoklonálním protilátkám.

14.3 Dlouhodobé pohledávky

Dlouhodobé poskytnuté zálohy CCS karta ve výši 23 tis. Kč

V rámci jiných dlouhodobých pohledávek (rozvahový řádek aktiv C.II.1.5.4) je vykazována kauce ve výši 33 tis. Kč poskytnutá v souvislosti s nájmem služebních bytů a dále osobní náklady na poskytnutý stabilizační příspěvek zaměstnancům ve výši 5 132 tis. Kč, který jim byl poskytnut formou zálohy před vznikem nároku na něj. Vybraným zaměstnancům vzniká nárok na stabilizační příspěvek po odpracování 18 měsíců.

14.3.1 Pohledávky se zůstatkovou dobou splatnosti delší než 5 let

Pohledávky s dobou splatnosti delší než 5 let společnost nemá.

14.3.2 Pohledávky, které jsou kryty věcnými zárukami

Společnost neeviduje pohledávky kryté věcnými zárukami.

14.4 Krátkodobé pohledávky

Společnost měla k 31. 12. 2022 celkem 326 822 tis. Kč krátkodobých pohledávek.

PKF APOGEO AUDIT, s.r.o. KA ČR IČ: 27197310, osvědčení č. 451

14.4.1 Rozdělení pohledávek z obchodních vztahů podle splatnosti v tis. Kč

	2022	2021
Ve splatnosti	175 204	173 232
Po spl. do 180 dní	1 016	1 699
Po spl. 181 – 365 dní	274	489
Po spl. více než 1 rok	406	693
Po spl. více než 2 roky	83	576
Celkem	**176 983**	**176 689**

U vykazovaných pohledávek byly zjištěny důvody pro tvorbu opravných položek ve výši 1 158 tis. Kč. (1 206 tis. Kč v roce 2021)

14.4.2 Pohledávky ke spřízněným osobám (v tis. Kč):

	obchodní	z titulu DPH
Zdravotnický holding Královéhradeckého kraje a.s.	0	0
Královéhradecká lékárna a.s.	60	411
Centrální zdravotnická zadavatelská s.r.o.	15	0
Oblastní nemocnice Trutnov a.s.	15	287
Oblastní nemocnice Jičín a.s.	0	0
Městská nemocnice Dvůr Králové nad Labem a.s.	7	0
Královéhradecký kraj	2 020	0
Zdravotní záchranná služba	51	0
Léčebna dlouhodobě nemocných Opočno	125	0

14.4.3 Stát – daňové pohledávky

V rámci řádku rozvahy C.II.2.4.3. – Stát - daňové pohledávky – jsou vykázány ve výši 6 342 tis. Kč

- daňová pohledávka – záloha na daň z příjmu PO ponížená o rezervu na daň - ve výši 5 375 tis. Kč
- daň z přidané hodnoty skupinu DPH, kde společnost je zastupujícím členem skupiny; členové skupiny jsou: Oblastní nemocnice Jičín a.s., Oblastní nemocnice Náchod a.s., Oblastní nemocnice Trutnov a.s., Městská nemocnice a.s., Zdravotnický holding Královéhradeckého kraje a.s. a Královéhradecká lékárna a.s. ve výši 966 tis. Kč
- daňová pohledávka – přeplatek na silniční dani - ve výši 1 tis. Kč

14.4.4 Krátkodobé poskytnuté zálohy

Společnost poskytla k 31. 12. 2022 svým dodavatelům zálohy ve výši 2 534 tis. Kč, jde o zálohy na energie (2 512 tis. Kč) a ostatní služby a ostatní (2 tis. Kč).

14.5 Peněžní prostředky

K 31. 12. 2022 měla společnost peněžní prostředky v objemu 157 886 tis. Kč, z toho jsou peníze v hotovosti 721 tis. Kč a prostředky na běžných bankovních účtech 157 165 tis. Kč.

Ke dni 18.5.2022 společnost uzavřela dodatek ke smlouvě o kontokorentním úvěru s navýšeným rámcem 150.000 tis. Kč. K 31. 12. 2022 byl tento úvěr čerpán ve výši 80,- Kč.

Na základě Smlouvy o revolvingovému úvěru ze dne 14.6.2018 a jeho dodatky ze dne 19.10.2021 byl poskytnutý limit ve výši 300 000 tis. Kč. K 31.12.2022 bylo čerpáno 212 tis. Kč.

PKF APOGEO AUDIT, s.r.o. IČ: 27197310, osvědčení č. 451 KA ČR

14.6 Časové rozlišení a dohadné účty aktivní

Řádek rozvahy aktiv D.1. - Náklady příštích období s KZ 37 470 tis. Kč

Z toho:

- 76 tis. Kč licence systému Knowspread
- 104 tis. Kč Elektron. sledování vozidel 2023
- 210 tis. Kč IceWarp server – software maintenance
- 598 tis. Kč externí hodnocení kvality SEKK
- 35 797 tis. Kč pořízení drobného hmotného majetku vkladem mimo ZK, který je časově rozlišen na 36 měsíců

Řádek rozvahy D.3. - Příjmy příštích období s KZ – 4 776 tis. Kč

Z toho:

- vyúčtování služeb RDG centrum ve výši 489 tis. Kč
- příspěvek na péči ve výši 446 tis. Kč
- úrok přijatý KH Kraj ve výši 526 tis. Kč
- vyúčtování zdravotní pojišťovny ve výši 1 009 tis. Kč
- bonusy za záchyt receptů a preskripci receptů KH Lékárna ve výši 751 tis. Kč
- ostatní zejména vyúčtování energií a služeb

Řádek rozvahy C.II.2.4.5. – Dohadné účty aktivní s KZ 100 000 tis. Kč

Z toho:

dohadná položka na vyúčtování zdravotní péče se zdravotními pojišťovnami za 1. a 2. pololetí 2022 ve výši 100 000 tis. Kč.

14.7 Vlastní kapitál

Společnost měla k 31.12.2022 vlastní kapitál ve výši 587 200 tis. Kč (rok 2021: 495 065 tis. Kč). Z toho činí základní kapitál 68 366 tis. Kč, ostatní kapitálové fondy 362 322 tis. Kč (z toho nepeněžní dary 64 260 tis. Kč, základní kapitál neodepisovaný ve výši 6 065 tis. Kč a dary peněžní 35 tis. Kč, nepeněžní vklad mimo ZK 249 962 tis. Kč, základní kapitál při fúzi k 1. 1. 2013 zanikající Oblastní nemocnice Rychnov nad Kněžnou a.s. 42 000 tis. Kč), rezervní fond 13 673 tis. Kč, sociální fond 10 287 tis. Kč, nerozdělený zisk minulých let 88 519 tis. Kč a výsledek hospodaření běžného účetního období zisk 44 033 tis. Kč.

K 31. 12. 2022 bylo Usnesením jediného akcionáře schváleno použití ostatních kapitálových fondů na zvýšení nerozděleného zisku minulých let. Došlo tak k přeúčtování použitých finančních a věcných darů (ostatní kapitálové fondy) ve prospěch nerozděleného zisku minulých let ve výši 532 tis. Kč a dále k přeúčtování zužívaných věcných darů od Královéhradeckého kraje (ostatní kapitálové fondy) ve prospěch nerozděleného zisku minulých let ve výši 3 200 tis. Kč.

14.8 Rezervy

Celkový stav rezerv je k 31. 12. 2022 ve výši 47 053 tis. Kč (rok 2021: 45 503 tis. Kč).

V rámci ostatních rezerv je vykázána rezerva na nevyčerpanou dovolenou ve výši 40 365 tis. Kč (částka vč. odvodů SP a ZP k 31. 12. 2022). Do nákladů běžného období (řádek výkazu zisku a ztráty B.4) byla zaúčtována meziroční

PKF APEGEO AUDIT, s.r.o. KA ČR IČ: 27197310, osvědčení č. 451

změna rezervy na nevyčerpanou dovolenou ve výši 2 306 tis. Kč. Dále byla vytvořena rezerva na roční odměnu statutárního orgánu, rezerva na opravy dlouhodobého hmotného majetku, rezerva na úroky z prodlení.

14.9 Dlouhodobé závazky

14.9.1 Odložená daň z příjmů

Pro výpočet odložené daně byly zváženy všechny dočasné rozdíly mezi daňovými základy aktiv a pasiv a jejich účetními hodnotami pro účely finančních výkazů.

Titulem pro výpočet odložené daně je v daném případě:

- rozdíl mezi účetní zůstatkovou cenou odpisovaného dlouhodobého majetku a jeho daňovou zůstatkovou cenou
  - vzhledem k přerušení daňových odpisů převyšuje daňová zůstatková cena zůstatkovou cenu účetní
- neuplatněná daňová ztráta
- neuplatněný daňový odpočet na podporu odborného vzdělávání
- rezervy nad rámec zákona o rezervách
- nezaplacené nákladové smluvní pokuty
- opravné položky k pohledávkám

Z výše uvedených titulů je výsledkem odložená daňová pohledávka ve výši 14 626 tis. Kč, která není vzhledem k nejistotě jejího budoucího uplatnění vykazována.

14.9.2 Dlouhodobé závazky – ovládaná nebo ovládající osoba

K 31.12.2022 společnost eviduje dlouhodobé závazky z titulu kauce ve výši 31 tis. Kč

14.9.3 Závazky se zůstatkovou dobou splatnosti delší než 5 let

Závazky se zůstatkovou dobou splatnosti delší než 5 let společnost nemá.

14.9.4 Závazky, které jsou kryty věcnými zárukami

Společnost neeviduje závazky kryté věcnými zárukami.

14.10 Krátkodobé závazky - celkem 199 518 tis. Kč

14.10.1 Krátkodobé závazky z obchodních vztahů (67 074 tis. Kč)

Závazky z obchodních vztahů byly k 31. 12. 2022 ve výši 67 074 tis. Kč (k 31. 12. 2021: 126 091 tis. Kč).

Závazky po lhůtě splatnosti byly k 31. 12. 2022 ve výši 717 tis. Kč (k 31. 12. 2021: 2 705 tis. Kč).

PKF APOGEO AUDIT, s.r.o. KA ČR IČ: 27197310, osvědčení č. 451

Rozbor závazků z obchodního styku podle splatnosti (v tis. Kč):

	2022	2021
Ve splatnosti	66 357	123 386
Po spl. do 180 dní	700	2 562
Po spl. 181 – 365 dní	17	143
Po spl. více než 1 rok	0	0
Po spl. více než 2 roky	0	0
Celkem	**67 074**	**126 091**

14.10.2 Závazky ke spřízněným osobám

	obchodní	z titulu DPH
Zdravotnický holding Královéhradeckého kraje a.s.	1 470	552
Královéhradecká lékárna a.s.	19 407	0
Centrální zdravotnická zadavatelská s.r.o.	8 467	0
Oblastní nemocnice Trutnov a.s.	10	0
Oblastní nemocnice Jičín a.s.	0	201
Městská nemocnice Dvůr Králové nad Labem a.s.	0	82
Královéhradecký kraj	0	0

14.10.3 Závazky – ovládaná nebo ovládající osoba mimo závazky z obchodních vztahů

Společnost má k 31. 12. 2022 ještě jiné závazky vůči Zdravotnickému holdingu Královéhradeckého kraje a.s. z titulu kauce ve výši 13 tis. Kč.

14.10.4 Závazky k zaměstnancům (65 508 tis. Kč) a závazky ze sociálního a zdravotního pojištění (34 491 tis. Kč)

Společnost měla k 31. 12. 2022 závazky k zaměstnancům ve výši 65 508 tis. Kč, závazky z pojistného na sociální zabezpečení a příspěvku na státní politiku zaměstnanosti v objemu 23 556 tis. Kč, závazky k veřejnému zdravotnímu pojištění ve výši 10 935 tis. Kč, jedná se o závazky vyplývající z výplat zaměstnanců za prosinec 2022, které byly uhrazeny v lednu 2023.

14.10.5 Stát – daňové závazky a dotace (14 994 tis. Kč)

V rámci řádku rozvahy C.II.8.5 - Stát daňové závazky a dotace jsou vykazovány:

- daňový závazek - daň ze závislé činnosti ve výši 7 471 tis. Kč
- daňový závazek - srážková daň ve výši 63 tis. Kč
- nevyčerpaná neinvestiční část dotace na financování pozáručního servisu projektu Magnetické rezonance pro Oblastní nemocnici Náchod a.s. 7 424 tis. Kč
- nevyčerpaná část dotace na Rezidenční místa poskytnuté od Ministerstva zdravotnictví 36 tis. Kč

c e l k e m **14 994 tis. Kč**

Společnost nemá evidovány po splatnosti žádné daňové nedoplatky u místně příslušného finančního úřadu, ani žádné nedoplatky pojistného na sociální zabezpečení a zdravotní pojištění.

PKF GEO AUDIT s.r.o. KA ČR IČ: 27197310, osvědčení č. 451

14.10.6 Jiné závazky (3 592 tis. Kč)

Jiné krátkodobé závazky činily k 31. 12. 2022 celkem 3 592 tis. Kč. Jde zejména o závazky z titulu úschovy peněz nemocných a závazky z titulu příspěvků na penzijní připojištění, důchodové spoření, životní pojištění zaměstnanců a exekuce sražené z mezd.

14.11 Časové rozlišení a dohadné účty pasivní

Řádek rozvahy C.II.8.6. - Dohadné účty pasivní s konečným zůstatkem ve výši 11 973 tis. Kč, z toho:

- dohadná položka na nevyfakturované dodávky za prádlo za rok 2022 ve výši 229 tis. Kč
- dohadná položka na odměny za záchyt receptů ve výši 443 tis. Kč
- dohadná položka na roční odměny ve výši 11 087 tis. Kč

Řádek rozvahy D.1. – Výdaje příštích období ve výši 9 328 tis. Kč, z toho:

- v roce 2023 přijaté faktury od f. Prádelna Fišer za prádlo ve výši 345 tis. Kč
- v roce 2023 přijaté faktury za vodu, teplo a energie ve výši 8 315 tis. Kč

Řádek rozvahy D.2 - Výnosy příštích období s konečným zůstatkem 58 tis. Kč, z toho:

- předplacené nájemné KHL 18 tis. Kč
- předplacené parkovné 32 tis. Kč

15 Doplňující údaje k Výkazu zisku a ztráty

Hospodářský výsledek běžného účetního období činí k 31. 12. 2022:

- před zdaněním 47 477 tis. Kč (rok 2021: 199 036 tis. Kč)
- po zdanění 44 033 tis. Kč (rok 2021: 181 398 tis. Kč)

Tržby z prodeje služeb celkem ve výši 2 034 593 tis. Kč. Z toho poskytování zdravotní péče hrazené zdravotními pojišťovnami ve výši 1 994 937 tis. Kč, ostatní služby (např. léčení cizinců, úhrady pohotovostních poplatků, mytí laboratorního skla, sterilizace, nakládání s nebezpečnými odpady, pronájem, tržby z prodeje stravování) ve výši 39 656 tis. Kč.

Aktivace materiálu a zboží ve výši – 22 847 tis. Kč představuje zpracování krve na transfúzní stanici.

Na řádku III.3. - Jiné provozní výnosy (155 669 tis. Kč) jsou zachyceny provozní dotace KHK v celkové výši 125 623 tis. Kč.

Náklady za služby v celkové výši 202 319 tis. Kč představují zejména tyto položky:

- opravy a udržování ve výši 18 276 tis. Kč
- cestovné ve výši 841 tis. Kč
- nájemné ve výši 60 934 tis. Kč
- praní prádla, úklid a ostraha ve výši 57 854 tis. Kč
- stravování ve výši 2 491 tis. Kč

V nákladech na služby je mj. zachyceno nájemné dle smlouvy o nájmu nemovitého majetku uzavřené se Zdravotnickým holdingem Královéhradeckého kraje a.s. Celková výše nájemného je 53 633 tis. Kč. Nájemné bylo uhrazeno.

PKF APPLEGEO AUDIT, s.r.o. KA ČR IČ: 27197310, osvědčení č. 451

V jiných provozních nákladech bylo účtováno mj. o odpisu pohledávek ve výši 502 tis. Kč, dále o nákladech na zákonné pojištění odpovědnosti zaměstnavatele dle vyhl. č. 125/1993 Sb., v platném znění (3 871 tis. Kč), nákladech minulých let ve výši 39 tis. Kč, nákladech na nevrácené prádlo ve výši 1 370 tis. a nákladech spojených s kráceným DPH ve výši 2 734 tis. Kč.

16 Další informace

16.1 Dotace investiční – celkem 39 534 tis. Kč

Společnosti byla v roce 2022 přiznána dotace v rámci Integrovaného operačního programu z Ministerstva pro místní rozvoj na:

- Pořízení INV rozvoj a modernizace zdravotní péče ve výši 38 737 tis. Kč. Dotace byla poskytnuta ve výši 100% způsobilých výdajů
- Rozvoj laboratorních kapacit ve výši 797 tis. Kč. Dotace poskytnuta ve výši 70% způsobilých výdajů

16.2 Dotace neinvestiční – celkem 137 750 tis. Kč

Královéhradecký kraj poskytl v roce 2022 společnosti celkem 124 560 tis. Kč jako vyrovnávací platbu za poskytování závazku veřejné služby.

Obec Adršpach poskytla dotaci na podporu nemocnice v Broumově ve výši 30 tis. Kč.

Na úhradu provozních nákladů za vedení registru onkologických pacientů (NOR) v roce 2022 společnost obdržela od FN HK provozní příspěvek ve výši 174 tis. Kč.

Ze státního rozpočtu byla přijata dotace na rezidenční místa ve výši 4 665 tis. Kč z toho čerpáno 4 630 tis. Kč.

V roce 2022 Oblastní nemocnice Náchod a.s. poskytovala také sociální službu dle § 52 zák. č. 108/2006 Sb., o sociálních službách. Na provoz služby obdržela od Královéhradeckého kraje provozní dotaci ve výši 8 286 tis. Kč.

V rámci Integrovaného operačního programu obdržela společnost provozní dotaci na Pořízení NINV rozvoj a modernizace zdravotní péče - nákup dlouhodobého drobného majetku od Ministerstva pro místní rozvoj ve výši 70 tis. Kč. Dotace byla poskytnuta ve výši 100% způsobilých výdajů

16.3 Podrozvahová evidence

Oblastní nemocnice Náchod a.s. sleduje na podrozvahových účtech skutečnosti, o kterých se v souladu s účetními předpisy neúčtuje na rozvahových účtech, ale jsou důležité pro posouzení její majetkoprávní situace. Jedná se zejména o najatý nebo vypůjčený majetek, majetek pořízený z dotace, drobný majetek účtovaný při pořízení na vrub nákladů a odepsané pohledávky.

Dále uvedené hodnoty vyjadřují historické pořizovací ceny bez zohlednění opotřebení.

Na základě smluv o výpůjčce s Královéhradeckým krajem užívá společnost movité věci v celkové hodnotě 25 856 tis. Kč.

Na základě smluv o výpůjčce se Zdravotnickým holdingem Královéhradeckého kraje a.s. užívá společnost movité věci v celkové hodnotě 3 221 tis. Kč a na základě nájemních smluv movité věci v celkové hodnotě 4 724 tis. Kč. Dále na základě podnájemní smlouvy užívá ke své činnosti nemovité věci v celkové hodnotě 2 904 241 tis. Kč.

Od různých externích subjektů užívá společnost na základě smluv o výpůjčce movité věci v celkové hodnotě 118 943 tis. Kč.

PKF APOGEO AUDIT, s.r.o. KA ČR IČ: 27197310, osvědčení č. 451

Na podrozvahových účtech je dále sledován movitý majetek pořízený z dotací obdržených od Královéhradeckého kraje ve výši 104 590 tis. Kč a dotací obdržených z EU ve výši 200 425 tis. Kč. Jedná se zejména o zdravotnické přístroje a zařízení.

Drobný hmotný majetek je veden v operativní evidenci od 3 tis. Kč, celková hodnota je zachycena na samostatném podrozvahovém účtu s konečným zůstatkem ve výši 164 958 tis. Kč.

Drobný nehmotný majetek je veden v operativní evidenci, celková hodnota je zachycena na samostatném podrozvahovém účtu s konečným zůstatkem ve výši 1 313 tis. Kč.

16.4 Majetek s omezením vlastnického práva

Majetek společnosti není zatížen žádným omezením vlastnického práva.

16.5 Soudní spory

Oblastní nemocnice Náchod a.s. eviduje k datu 31. 12. 2022 následující soudní spory:

Markéta Matějčková - žaloba o zaplacení 5.346 tis. Kč s příslušenstvím (nemajetkové újma), č.j. 10 C 179/2018. Ve věci se v současné době čeká na rozhodnutí Nejvyššího soudu ČR o dovolání žalobkyně.

P. Mráz – žaloval společnost o zaplacení náhrady škody a nemajetkové újmy ve výši 3 066 tis. Kč s příslušenstvím. V této věci se k 31. 12. 2022 jednalo o stále aktivní spor, nicméně k dnešnímu dni je ve věci již pravomocně rozhodnuto rozsudkem Okresního soudu v Náchodě ze dne 13. 3. 2023, kterým bylo rozhodnuto, že se návrh žalobce zamítá a žalobci bylo uloženo zaplatit žalované náhradu nákladů řízení, které dosud uhrazeny nebyly a žalobce požádal o splátky.

L. Grund a D. Grundová – žalovali společnost o zaplacení nemajetkové újmy ve výši 6.400 tis. Kč s příslušenstvím. Ve věci se v současné době čeká na vypracování znaleckých posudků a následné nařízení soudního jednání, a to odvolacím Krajským soudem v Hradci Králové .

J. Flégl, E. Fléglová a V. Kloučková – žalovali společnost o zaplacení nemajetkové újmy ve výši 7.000 tis. Kč s příslušenstvím. Ve věci se v současné době čeká na vypracování znaleckého posudku a následné nařízení jednání ve věci u Okresního soudu v Náchodě.

Marie Chalupníčková – žaloba o zaplacení 1.699 tis. Kč s příslušenstvím (nemajetková újma).Ve věci se v současné době čeká na vypracování znaleckého posudku a následné nařízení jednání ve věci u Okresního soudu v Náchodě.

Na základě kladného rozsudku s VZP o úhrady za poskytnutou zdravotní péči za rok 2009 byla podána žaloba na nedoplatky za rok 2011 a 2013. Rozhodnutí v tomto sporu je určující pro výši úhrady za poskytnutou zdravotní péči za rok 2011, neboť rok 2009 je referenčním obdobím (podle vyhlášky č. 396/2010 Sb.) pro výpočet úhrady za rok 2011 a následně pro rok 2013. Rozsudek ze dne 25.4.2023 žalobu zamítl. Dne 2.6.2023 bylo podáno odvolání k odvolacímu soudu.

Byla podána žaloba na společnost Centrum evropského projektování, a.s. za způsobenou škodu za odejmutí dotace v rámci výzvy č. 31 Integrovaného operačního programu „Zvýšení kvality návazné péče". Jediným akcionářem výše uvedené společnosti je Královéhradecký kraj, IČ: 708 89 546 Pivovarské náměstí 1245/2, 500 03 Hradec Králové. Jedná se tedy o spřízněnou osobu.

Nemocnice je pro případná plnění ze soudních sporů pojištěna.

16.6 Informace o transakcích se spřízněnými osobami

S Centrální zdravotnickou zadavatelskou s.r.o. je uzavřena kupní smlouva na dodávky zdravotnického materiálu v rámci centrálního zásobování nemocnic a poskytování služeb v celkovém objemu za období 2022 ve výši 144 507 tis. Kč vč. DPH a poskytnutá plnění ve výši 240 tis. Kč za pronájem reklamních ploch.

PKF APOGEO AUDIT s.r.o. KA ČR IČ: 27197310, osvědčení č. 451

Se Zdravotnickým holdingem Královéhradeckého kraje a.s. bylo uzavřeno 9 nájemních smluv na nájem movitých věcí – zdravotnických přístrojů, které jsou ve vlastnictví ZH KHK. Dále podnájemní smlouva na nemovitý majetek (budovy sloužící k provozování zdravotních služeb). Celková přijatá plnění byla ve výši 57 996 tis. Kč. Poskytnutá plnění ve výši 246 tis. Kč byla zejména za zajištění služeb datového centra.

S Královéhradeckou lékárnou a.s. byla uzavřena Rámcová kupní smlouva ze dne 1. 9. 2008 na dodávky léčiv, zdravotnických prostředků a laboratorního materiálu v celkovém objemu 176 822 tis. Kč za období 2022 a poskytnutá plnění ve výši 5 947 tis. Kč převážně za preskripci receptů.

16.7 Účetní jednotka, která sestavuje konsolidovanou účetní závěrku nejužší skupiny účetních jednotek

Konsolidovanou účetní závěrku sestavuje společnost Zdravotnický holding Královéhradeckého kraje a.s., Pivovarské náměstí 1245/2, 500 03 Hradec Králové.

16.8 Náklady na odměny statutárnímu auditorovi

Cena za audit účetní závěrky k 31. 12. 2022 je uvedena v konsolidované účetní závěrce skupiny. Jiné služby nebyly auditorskou společností poskytnuty.

16.9 Ostatní významné události účetního období 2022

Průměrná roční míra inflace stanovená Českým statistickým úřadem za rok 2022 byla ve výši 15,1 %. V důsledku takového silného růstu spotřebitelských cen byly významně ovlivněny náklady nejen energií, potravin, ale i zboží a služeb.

16.10 Významné události, které se staly mezi rozvahovým dnem a okamžikem sestavení závěrky

Pro rok 2023 byla Zastupitelstvem Královéhradeckého kraje schválena pro Oblastní nemocnici Náchod a.s. neinvestiční dotace ve výši 50 270 tis. Kč na plnění závazku veřejné služby a na financování výdajů souvisejících s poskytováním sociální služby ve výši 8 850 tis. Kč.

Ve věci v soudním sporu se společností Centrum evropského projektování, a.s. byla podepsána dne 23.5.2023 smlouva narovnání.

Statutární a kontrolní orgán:

K datu sestavení účetní závěrky nedošlo ke změně ve složení statutárního orgánu a správní rady.

16.11 Vypořádání hospodářského výsledku běžného účetního období

Zisk společnosti vykázaný za rok 2021 byl po schválení valnou hromadou převeden na neuhrazenou ztrátu minulých let ve výši 81 000 tis. Kč, nerozdělený zisk minulých let ve výši 84 787 tis. Kč, rezervní fond ve výši 5 611 tis. Kč a sociální fond ve výši 10 000 tis. Kč.

16.12 Předpoklad nepřetržitého trvání účetní jednotky

Společnost má uzavřeny smlouvy s Vojenskou ZP a ZP Ministerstva vnitra do 31. 12. 2023 s automatickou prolongací o rok, pokud nedojde k výpovědi v termínu. Všeobecná zdravotní pojišťovna má uzavřenu smlouvu do 31. 12. 2023. Zaměstnanecká pojišťovna Škoda a Oborová ZP má uzavřenu smlouvu na dobu neurčitou. Česká průmyslová ZP a Revírní bratrská pokladna mají smlouvu podepsanou do 31.12.2023, u kterých se ročně podepisuje dodatek o prodloužení o rok.

Společnost má uzavřenu Smlouvu o závazku veřejné služby a podmínkách poskytnutí vyrovnávací platby za plnění závazku veřejné služby s Královéhradeckým krajem na dobu určitou, a to do 31. 12. 2025.

PKF AUDSEO AUDIT s.r.o. KA ČR IČ: 27197310, osvědčení č. 451

Zastupitelstvo Královéhradeckého kraje schválilo na svém zasedání vyrovnávací platbu pro rok 2023 dle výše uvedené smlouvy pro společnost ve výši 50 270 tis. Kč.

Na krytí přechodného nedostatku finančních prostředků má společnost sjednán kontokorentní úvěr s limitem 150 000 tis. Kč.

Součástí Přílohy v účetní závěrce k 31. 12. 2022 jsou:

1) Organizační struktura Oblastní nemocnice Náchod a.s.
2) Přehled o změnách vlastního kapitálu k 31. 12. 2022
3) Přehled o peněžních tocích k 31. 12. 2022

V Náchodě dne 12. 6. 2023

.....
RNDr. Bc. Jan Mach
předseda správní rady

PKF APOGEO AUDIT, s.r.o. KA ČR IČ: 27197310, osvědčení č. 451

ÚČETNÍ VÝKAZY – ORGANIZAČNÍ STRUKTURA

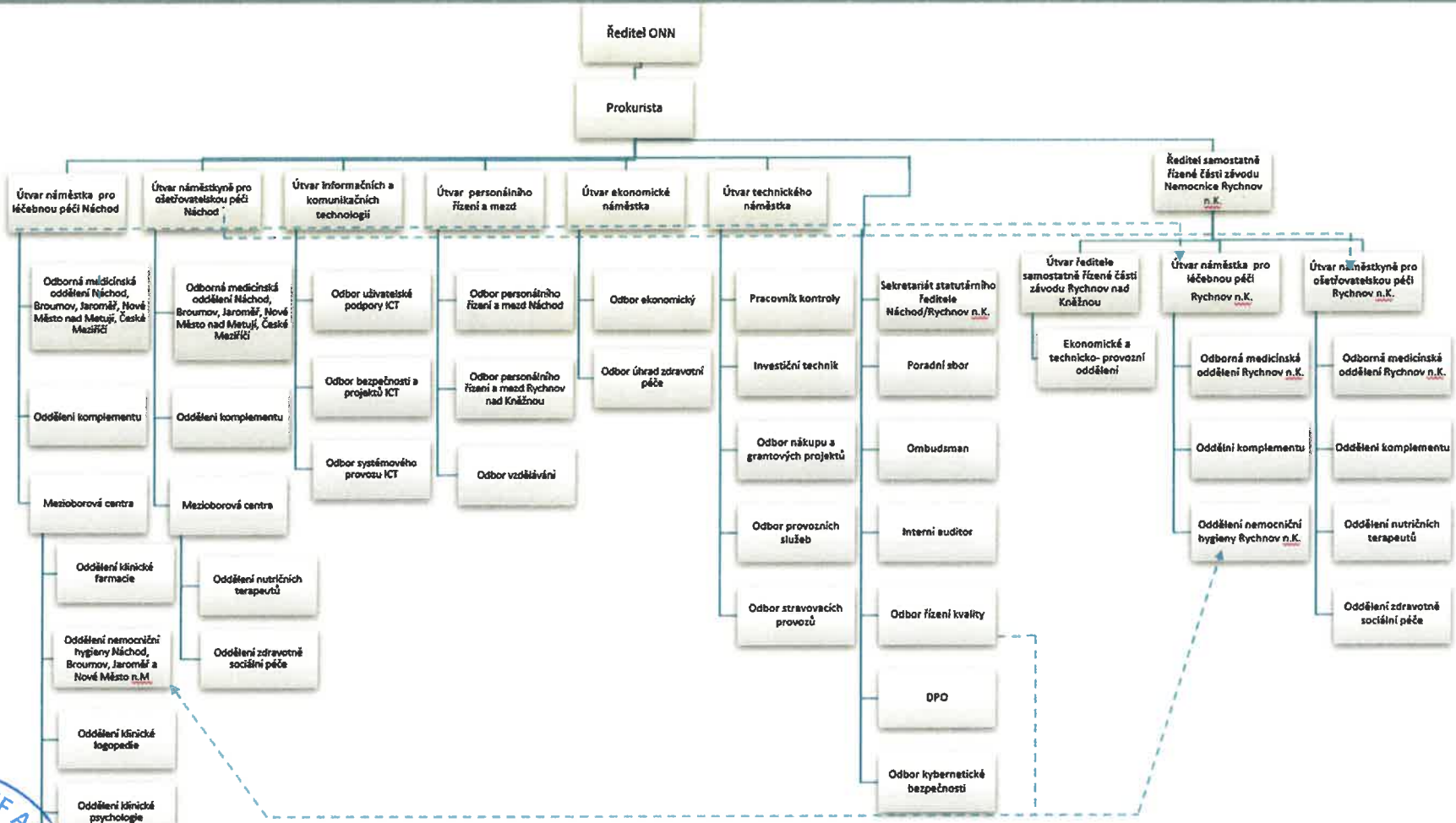

PKF APOGEO AUDIT, s.r.o. • IČ: 27197310 • Osvědčení č. 451 • KA ČR

ÚČETNÍ VÝKAZY – ORGANIZAČNÍ STRUKTURA

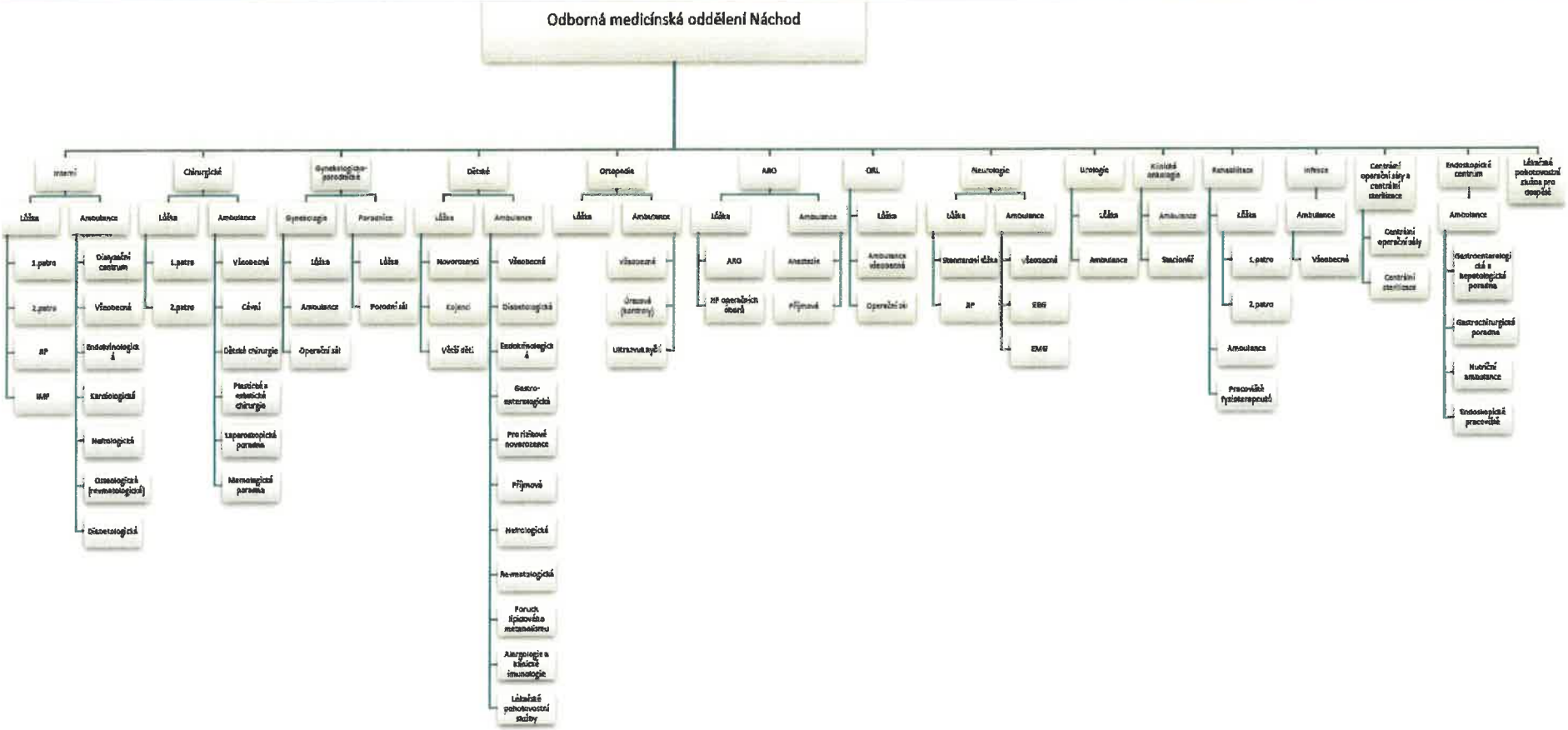

PKF APOGEO AUDIT, s.r.o.
IČ: 27197310, osvědčení č. 451

ÚČETNÍ VÝKAZY – ORGANIZAČNÍ STRUKTURA

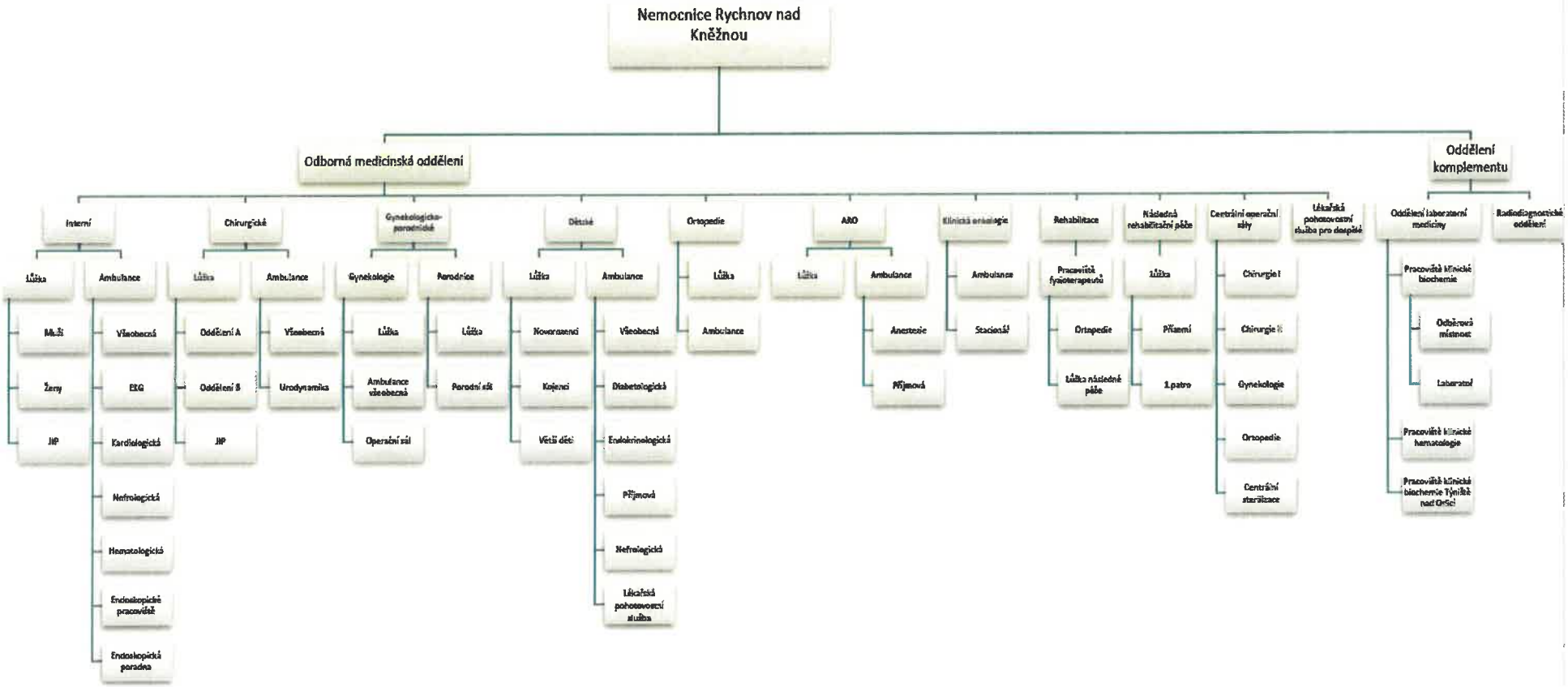

PKF APOGEO AUDIT, s.r.o.
IČ: 27197310, osvědčení č. 451

ÚČETNÍ VÝKAZY – ORGANIZAČNÍ STRUKTURA

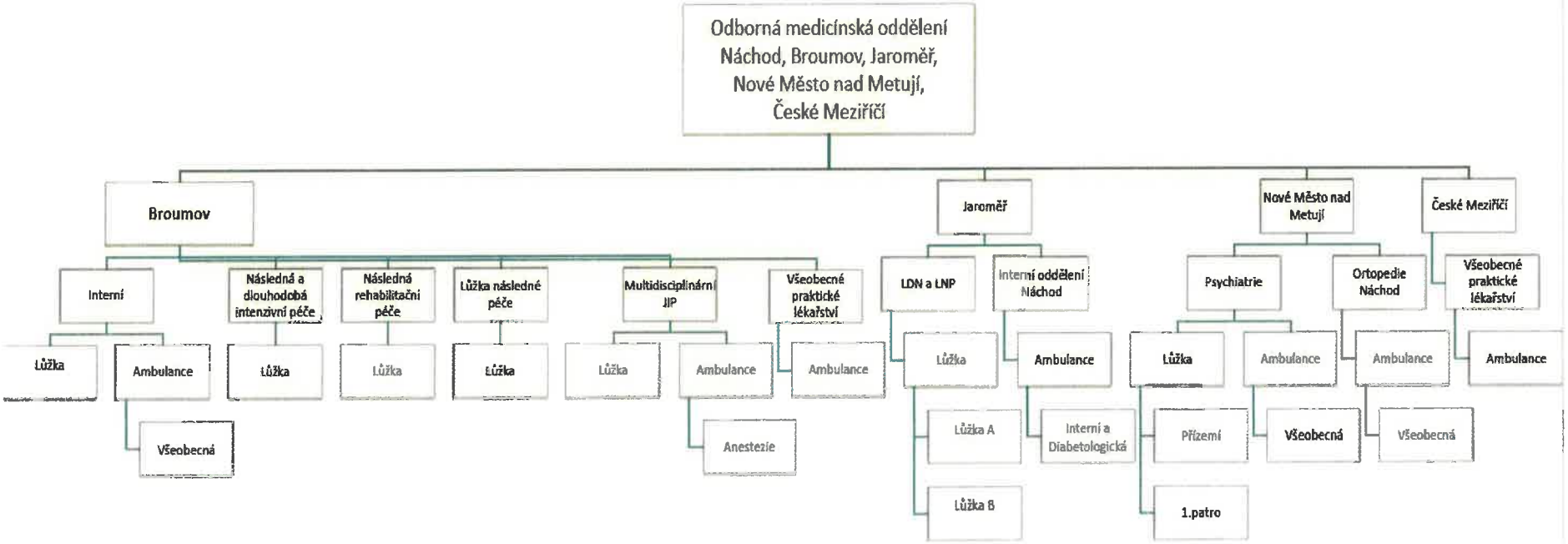

PKF APOGEO AUDIT, s.r.o. • IČ: 27197310 • Osvědčení č. 451

ÚČETNÍ VÝKAZY – ORGANIZAČNÍ STRUKTURA

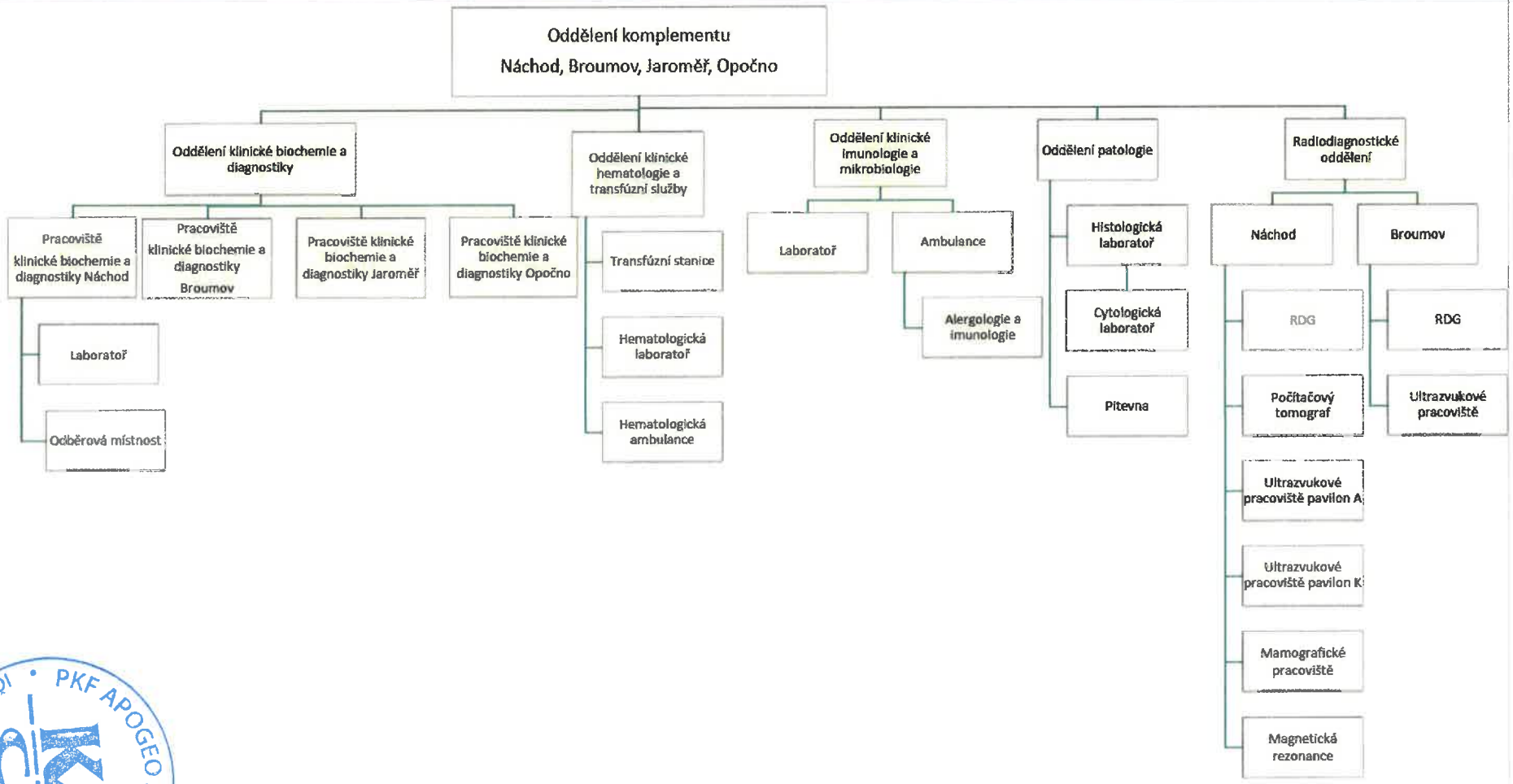

PKF APOGEO AUDIT, s.r.o. • IČ: 27197310 • osvědčení č. 451 • KA ČR

ÚČETNÍ VÝKAZY – PŘEHLED O ZMĚNÁCH VLASTNÍHO KAPITÁLU

PŘEHLED O ZMĚNÁCH VLASTNÍHO KAPITÁLU

(v celých tisících Kč)

za období končící: **31.12.2022**

IČO
26000202

Obchodní firma a sídlo účetní jednotky

Oblastní nemocnice Náchod a.s.

Purkyňova 446
547 01 Náchod

		Počáteční zůstatek	Zvýšení	Snížení	Konečný zůstatek
A.	Základní kapitál zapsaný v obchodním rejstříku	68 366	0	0	68 366
B.	Vlastní podíly	0	0	0	0
C.	Základní kapitál nezapsaný v obchodním rejstříku	0	0	0	0
*	**Základní kapitál celkem**	**68 366**	**0**	**0**	**68 366**
D.	Ážio	0	0	0	0
E.	Ostatní kapitálové fondy	317 951	44 371	0	362 322
F.	Oceňovací rozdíly z přecenění majetku a závazků	0	0	0	0
G.	Oceňovací rozdíly z přecenění při přeměnách obchodních korporací	0	0	0	0
H.	Rozdíly z přeměn obchodních korporací	0	0	0	0
I.	Rozdíly z ocenění při přeměnách obchodních korporací	0	0	0	0
*	**Ážio a kapitálové fondy celkem**	**317 951**	**44 371**	**0**	**362 322**
J.	Ostatní rezervní fondy	8 063	5 610		13 673
K.	Statutární a ostatní fondy	287	10 000		10 287
*	**Fondy ze zisku**	**8 350**	**15 610**	**0**	**23 960**
L.	Nerozdělený zisk minulých let	0	88 519	0	88 519
M.	Neuhrazená ztráta milulých let	-81 000	81 000		0
N.	Jiný výsledek hospodaření minulých let	0	0	0	0
*	**Výsledek hospodaření minulých let celkem**	**-81 000**	**169 519**	**0**	**88 519**
O.	Výsledek hospodaření běžného účetního období	181 398		137 365	44 033
P.	Rozhodnuto o zálohové výplatě podílů na zisku	0	0	0	0
*	**Vlastní kapitál celkem**	**495 065**	**229 500**	**137 365**	**587 200**

Okamžik sestavení účetní závěrky: 12.6.2023	**Podpisový záznam statutárního orgánu účetní jednotky:**
Právní forma účetní jednotky: akciová společnost	**Předmět podnikání:** poskytování zdravotní péče

PKF APOGEO AUDIT, s.r.o. KA ČR IČ: 27197310, osvědčení č. 451

ÚČETNÍ VÝKAZY – PŘEHLED O PENĚŽNÍCH TOCÍCH

PŘEHLED O PENĚŽNÍCH TOCÍCH

(výkaz cash-flow)

(v celých tisících Kč)

za období končící: **31.12.2022**

IČO
26000202

Obchodní firma a sídlo účetní jednotky

Oblastní nemocnice Náchod a.s.

Purkyňova 446
547 01 Náchod

P.	**Stav peněžních prostředků a peněžních ekvivalentů na začátku účetního období**	**154 020**
	Peněžní toky z hlavní výdělečné činnosti (provozní činnost)	
Z.	Účetní zisk nebo ztráta před zdaněním	47 477
A. 1.	**Úpravy o nepeněžní operace**	**46 978**
A. 1. 1.	Odpisy stálých aktiv, umořování oceňovacího rozdílu a goodwillu	47 072
A. 1. 2.	Změna stavu opravných položek, rezerv	1 762
A. 1. 3.	Zisk (ztráta) z prodeje stálých aktiv	-266
A. 1. 4.	Výnosy z podílů na zisku	0
A. 1. 5.	Vyúčtované nákladové úroky s výjimkou úroků zahrnovaných do ocenění dlouhodobého majetku a vyúčtované výnosové úroky	-1 590
A. 1. 6.	Případné úpravy o ostatní nepeněžní operace	0
A. *	**Čistý peněžní tok z prov.činnosti před zdaněním a změnami pracovního kapitálu**	**94 455**
A. 2.	**Změny stavu nepeněžních složek pracovního kapitálu**	**-56 245**
A. 2. 1.	Změna stavu pohledávek z provozní činnosti, aktivních účtů časového rozlišení a dohadných účtů aktivních	25 162
A. 2. 2.	Změna stavu krátkodobých závazků z provozní činnosti, pasivních účtů časového rozlišení a dohadných účtů pasivních	-82 429
A. 2. 3.	Změna stavu zásob	1 022
A. 2. 4.	Změna stavu krátkodobého finančního majetku nespadajícího do peněžních prostředků a ekvivalentů	0
A. **	**Čistý peněžní tok z provozní činnosti před zdaněním**	**38 210**
A. 3.	Vyplacené úroky s výjimkou úroků zahrnovaných do ocenění dlouhodobého majetku	-1 170
A. 4.	Přijaté úroky	2 379
A. 5.	Zaplacená daň z příjmů a doměrky daně za minulá období	-26 457
A. 7.	Přijaté podíly na zisku	0
A. ***	**Čistý peněžní tok z provozní činnosti**	**12 962**
	Peněžní toky z investiční činnosti	
B. 1.	Výdaje spojené s nabytím stálých aktiv	-9 547
B. 2.	Příjmy z prodeje stálých aktiv	266
B. 3.	Zápůjčky a úvěry	0
B. ***	**Čistý peněžní tok vztahující se k investiční činnosti**	**-9 281**
	Peněžní toky z finančních činností	
C. 1.	Dopady změn dlouhodobých závazků, popřípadě krátkodobých závazků, které spadají do oblasti finanční činnosti	185
C. 2.	**Dopady změn vlastního kapitálu na peněžní prostředky a ekvivalenty**	**0**
C. 2. 1.	Zvýšení peněžních prostředků z důvodů zvýšení základního kapitálu, ážia, popřípadě fondů ze zisku	0
C. 2. 2.	Vyplacení podílů na vlastním kapitálu společníkům	0
C. 2. 3.	Další vklady peněžních prostředků společníků a akcionářů	0
C. 2. 4.	Úhrada ztráty společníky	0
C. 2. 5.	Přímé platby na vrub fondů	0
C. 2. 6.	Vyplacené podíly na zisku včetně zaplacené srážkové daně	0
C. ***	**Čistý peněžní tok vztahující se k finanční činnosti**	**185**
F.	**Čisté zvýšení resp. snížení peněžních prostředků**	**3 866**
R.	**Stav peněžních prostředků a pen. ekvivalentů na konci účetního období**	**157 886**

Okamžik sestavení účetní závěrky: 12.6.2023	**Podpisový záznam statutárního orgánu účetní jednotky:**