Nemocnice Náchod

VÝROČNÍ ZPRÁVA OBLASTNÍ NEMOCNICE NÁCHOD A.S.

ROK 2021

Na základě podkladů z odborných útvarů zpracovala Lenka Fialová a Ing. Alena Prušinovská.
Předkládá RNDr. Bc. Jan Mach, předseda správní rady.

OBSAH

Slovo předsedy správní rady	3
Struktura zdravotnických pracovišť	4
Vedení nemocnice	7
Události roku	8
Statistické údaje	17
Struktura nákladů a výnosů	25
Zpráva předsedy správní rady o podnikatelské činnosti a o stavu majetku	27
Zpráva o vztazích mezi ovládající osobou, ovládanou osobou a ostatními propojenými osobami	45
Účetní výkazy (rozvaha, výkaz zisku a ztráty)	57
Příloha v účetní závěrce	63
Organizační struktura	82
Přehled o změnách vlastního kapitálu	87
Přehled o peněžních tocích	88

SLOVO PŘEDSEDY SPRÁVNÍ RADY

Vážení občané, spolupracovníci, pacienti a přátelé naší nemocnice!

Může se nám zdát již vzdálená doba, kdy nejen naše nemocnice, ale také řada dalších v České republice, byly pod obrovským tlakem přísunu covidových pacientů. Byly to ale právě první měsíce roku 2021, kdy vrcholila vlna pandemie způsobená variantou beta, která se začala šířit po Vánocích roku 2020. Bylo to období, kdy Oblastní nemocnice Náchod přijímala týdně více než 100 pacientů s COVID-19. Nejde zapomenout na mrazivou scénu večera 9. února, kdy vločky zasypávaly transportní vozy převážející covidové pacienty mířící z Náchoda do jihomoravských nemocnic. V této době se do našich nově zřízených očkovacích center začaly dostávat první dávky vakcín proti COVID-19. Nejprve pro zdravotníky, následně pro seniory 80+, později 70+, atd. Čas velmi rychle ukázal, že očkování je proti variantě beta velmi účinné a po přísunu vyššího počtu očkovacích látek začal boj o co nejrychlejší proočkování obyvatel. V některých dnech podaly naše očkovací týmy více než 2000 dávek! S jarním ústupem pandemické vlny mohlo dojít k nejvýznamnější změně, která se v nemocnici odehrála za několik posledních desítek let. Od dubna do konce května se postupně přestěhovala dotčená oddělení do dvou nových pavilonů náchodské nemocnice. Nové prostory přinesly diametrálně kvalitativně odlišné prostředí jak pro pacienty, tak také pro zdravotníky. Také v rychnovské a broumovské nemocnici došlo k významné změně díky zateplení a novému plášti budov. Navíc v Rychnově nad Kněžnou se k tomu přidala velmi zdařilá modernizace porodních sálů.

Ústup jarní vlny umožnil začít opět se naplno věnovat plánované péči. Na podzim se připomněla pandemie COVID-19 v podobě varianty delta. Avšak díky proočkovanosti, existenci monoklonálních protilátek, prostorovým možnostem, nasazení zdravotníků a dobře zvládnuté organizaci práce a vysokému úsilí při testování nemusela náchodská nemocnice omezovat v podzimním a zimním období plánovanou péči.

Všechny tyto skutečnosti a nasazení zdravotníků ve spojení s nastaveným systémem úhrad zdravotních pojišťoven vedly k nejlepšímu výsledku hospodaření Oblastní nemocnice Náchod od jejího založení. Nemocnici se již v posledních letech dařilo postupně snižovat vysokou kumulovanou ztrátu minulých let. Výsledek hospodaření za rok 2021 pak umožní tuto ztrátu zcela smazat. Zbývající část zisku bude sloužit pro budoucí nutné vybavení a, s ohledem na vysokou inflaci posledních měsíců, také jako stabilizační prvek v nadcházejícím složitém období.

Na základě tohoto krátkého ohlédnutí můžeme říci, že nemocnice uplynulý rok zvládla velmi dobře. Tento výsledek není zcela jistě dílem náhody. Stojí za ním neskutečné úsilí zdravotníků a všech, kteří jim pomáhají. Jejich ochota, nasazení, obětavost, odříkání, ale také často velké vyčerpání. Za to všem jim vyslovuji upřímné poděkování.

Vážení přátelé, važme si toho, že máme v našem regionu velmi dobře dostupnou a kvalitní zdravotní péči. Neberme ji za samozřejmou, protože samozřejmou není a zcela jistě v budoucnu být nemusí.

S úctou a díkem všem, kteří máte podíl na úspěšném roku

Jan Mach, předseda správní rady

PKF APOGEO AUDIT, s.r.o. KA ČR IČ: 27197310, osvědčení č. 451

Struktura nemocnice Náchod

Areál horní nemocnice Náchod

Interní oddělení

Pracoviště hemodialýzy

Oddělení klinické biochemie a diagnostiky

Areál dolní nemocnice Náchod

Anesteziologicko – resuscitační oddělení a multidisciplinární JIP chirurgických oborů

Chirurgické oddělení

Ortopedické oddělení

Gynekologicko – porodnické oddělení

Dětské a novorozenecké oddělení

Ušní, nosní, krční oddělení

Urologické oddělení

Neurologické oddělení

Rehabilitační oddělení lůžkové

Rehabilitační oddělení ambulantní

Oddělení klinické onkologie

Oddělení klinické hematologie a transfuzní služby

KF APOGEO AUDIT, s.r.o. KA ČR IČ: 27197310, osvědčení č. 451

STRUKTURA ZDRAVOTNICKÝCH PRACOVIŠŤ ONN A.S.

Oddělení klinické imunologie a mikrobiologie

Imunologicko – alergologická ambulance

Radiodiagnostické oddělení

Patologické oddělení

Infekční ambulance

Nutriční terapeut

LPS pro dospělé a LPS pro děti a dorost

Ambulantní pavilon Náchod-ambulance

Chirurgická

Mamologická

Plastické a estetické chirurgie

Algeziologie

Ortopedická

Urologická

Endoskopické centrum

Ušní, nosní, krční

Neurologická

Radiodiagnostická

Osteologie

Klinická logopedie

Odběrová místnost

Jaroměř

Léčebna dlouhodobě nemocných, Lůžka následné péče, Sociální lůžka

Pracoviště klinické biochemie a diagnostiky

Interní a diabetologická ambulance

Nové Město nad Metují

Psychiatrické oddělení

Ortopedická ambulance

PKF APOGEO AUDIT, s.r.o. KA ČR IČ: 27197310, osvědčení č. 451

Opočno

Oddělení klinické biochemie a diagnostiky

Praktický lékař pro dospělé České Meziříčí

Struktura nemocnice Broumov

Interní oddělení

Multidisciplinární JIP

Lůžka následné intenzívní péče

Lůžka dlouhodobé intenzívní ošetřovatelské péče

Lůžka následné péče, Sociální lůžka

Radiodiagnostické oddělení

Oddělení klinické biochemie a diagnostiky

Specializované ambulance

Struktura nemocnice Rychnov nad Kněžnou

Interní oddělení

Anesteziologicko – resuscitační oddělení

Chirurgické oddělení

Ortopedické oddělení

Gynekologicko – porodnické oddělení

Dětské a novorozenecké oddělení

Lůžka následné rehabilitační péče

Ambulantní rehabilitace

Oddělení klinické onkologie

Oddělení laboratorní medicíny

LPS pro dospělé a LPS pro děti a dorost

Dopravní zdravotní služba

Pracoviště laboratorní medicíny Týniště n. O.

PKF APOGEO AUDIT, s.r.o. KA ČR IČ: 27197310, osvědčení č. 451

VEDENÍ SPOLEČNOSTI K DATU SESTAVENÍ VÝROČNÍ ZPRÁVY:

Předseda správní rady ONN a.s.	RNDr. Bc. Jan Mach
Člen správní rady	Mgr. Martin Červíček, brig. gen. v. v.
Člen správní rady	Ing. Marian Tomášik, MBA
Ředitel a prokurista samostatně řízené části závodu Nemocnice Rychnov n. Kn.	Ing. Luboš Mottl
Prokurista, vedoucí odboru úhrad zdr. péče	Ing. Lukáš Hartwich
Náměstek pro léčebnou péči	MUDr. Ladislav Tichý, MUDr. Miroslav Švábl
Náměstek pro léčebnou péči Nemocnice Rychnov nad Kněžnou	MUDr. Marcel Maršík
Náměstkyně pro ošetřovatelskou péči	Mgr. Markéta Vyhnanovská
Náměstkyně pro ošetřovat. péči Nemocnice Rychnov nad Kněžnou	Mgr. Petra Zimová
Technický náměstek	Miroslav Bůžek
Vedoucí útvaru personálního řízení a mezd	Mgr. Lukáš Holub
Vedoucí útvaru ICT	Ing. Bohuslav Hrabčuk

PKF APOGEO AUDIT, s.r.o. KA ČR IČ: 27197310, osvědčení č. 451

UDÁLOSTI ROKU 2021

OČKOVACÍ CENTRUM NEMOCNICE NÁCHOD SE OTEVŘELO PRO ZDRAVOTNÍKY NAŠEHO REGIONU 18. LEDNA 2021

Očkovací centrum nemocnice Náchod 12. 1. 2021 spustilo rezervační systém pro zdravotníky našeho regionu. Jednalo se zejména o praktické lékaře, praktické lékaře pro děti a dorost, ambulantní specialisty, zubaře a jejich sesterský personál. Očkován byl veškerý zdravotnický personál ONN a.s., který o očkování projevil zájem. Očkováni byli také zdravotníci záchranné služby a spolupracující praktičtí lékaři pro děti a dorost lékařské pohotovostní služby. Mobilní očkovací tým vyrážel do domovů důchodců očkovat jejich klienty a zaměstnance. Postupně následovaly další nejrizikovější skupiny, zejména skupiny seniorů. Kapacita očkovacího centra byla uzpůsobena objemu dodávek vakcín. Pro leden 2021 bylo přislíbeno necelých 2500 dávek a pro únor 4000 dávek. Očkovací látka byla od společností Pfizer a BioNTech, podávala se ve dvou dávkách v rozmezí nejméně 21 dnů. Očkovací centrum se původně nacházelo v přízemí nového pavilonu K.

NOVÝ BABYBOX V NÁCHODSKÉ NEMOCNICI

Za účasti hejtmana Královéhradeckého kraje Martina Červíčka, pana Ludvíka Hesse, iniciátora vzniku babyboxů v ČR, ředitele nemocnice a dalších hostů byl 4. února 2021 v areálu náchodské nemocnice uveden do provozu moderní babybox nové generace.

Je umístěn u vstupu do areálu nemocnice, v prostorách stravovacího pavilonu a v blízkosti nových pavilonů, kam se přestěhovala porodnice a dětské oddělení. Po vložení dítěte do schránky, která je vyhřívaná, klimatizovaná a pro miminko zcela bezpečná, kontaktuje zařízení automaticky zdravotnický personál dětského oddělení. Současně vyšle informaci o vložení dítěte na mobilní telefony zadané v databázi. O miminko je tak postaráno v krátkém časovém intervalu.

První a současně poslední miminko pojmenované Adam, které bylo vloženo dne 26. září 2020 po 11 letech od instalace do starého babyboxu v horním areálu nemocnice, bylo také 219. miminko v historii českých babyboxů.

Pan Ludvík Hess, kterému bylo v den uvedení nového babyboxu právě 74 let, byl na místě hejtmanem KHK Martinem Červíčkem vyznamenán pamětní medailí hejtmana Královéhradeckého kraje. Instalace nových babyboxů by nebylo možné realizovat bez přispění četných dárců, kterým velmi děkujeme.

NÁCHODSKÁ NEMOCNICE ZNOVU OBHÁJILA STATUT IKTOVÉHO CENTRA

Z rozhodnutí Ministerstva zdravotnictví ČR byl Iktovému centru (IC) náchodské nemocnice prodloužen statut centra vysoce specializované péče o pacienty s iktem (cévní mozkovou příhodou) na dobu do 31. 12. 2025.

Pro přidělení tohoto statutu, o který naše nemocnice požádala v prosinci 2020, muselo centrum splnit mnoho přísných podmínek a doložit požadované podklady jak v personálním, tak přístrojovém vybavení.

PKF APOGEO AUDIT, s.r.o. KA ČR IČ: 27197310, osvědčení č. 451

Vedoucím týmu ošetřujících lékařů na IC je lékař se specializovanou způsobilostí v oboru neurologie s certifikovaným kurzem intenzivní medicíny. V náchodské nemocnici je součástí tohoto centra neurologická jednotka intenzivní péče, vlastní oddělení neurologie, radiologické oddělení s nepřetržitou službou počítačové tomografie (CT), klinické laboratoře, služba internisty, oddělení akutní rehabilitace a oddělení následné péče.

Statut IC byl poprvé Oblastní nemocnici Náchod udělen dne 14. 3. 2012 auditem komise Ministerstva zdravotnictví ČR.

ÚČAST V MEZINÁRODNÍM PROJEKTU QUASC POMOHLA IKTOVÉMU CENTRU VYLEPŠIT POSTUPY V PÉČI

V roce 2020 se Iktové centrum nemocnice Náchod účastnilo mezinárodního projektu australských autorek QUASC (Quality in Acute Stroke Care), sledujícího kvalitu sesterské péče o nemocné s cévní mozkovou příhodou.

Projekt upozorňuje na skutečnost, že při správném postupu zdravotní sestry podle tří jednoduchých protokolů je možné snížit počet úmrtí a míru závislosti po cévní mozkové příhodě až o 16 %. První protokol stanoví postup péče ke kompenzaci horečky, druhý hyperglykémie (vysoké hladiny krevního cukru) a třetí řeší potíže s polykáním.

Projekt QUASC nejprve hodnotil stávající úroveň kompenzace těchto rizikových faktorů. Následně došlo k zavedení jednotných protokolů a opětovnému vyhodnocení. Ve srovnání s dalšími zdravotnickými zařízeními v ČR dopadlo náchodské Iktové centrum velmi dobře.

NÁCHODSKÉ IKTOVÉ CENTRUM ZÍSKALO PLATINOVÉ OCENĚNÍ ESO ANGELS

O pacienty s cévní mozkovou příhodou je v náchodské nemocnici výborně postaráno. Tak by se dalo jednou větou zhodnotit umístění v prestižní celoevropské soutěži ESO Angels Awards, která porovnává ukazatele kvality péče o pacienty s mrtvicí, zaznamenané v podrobně vedených registrech (RES-Q) v jednotlivých nemocnicích. Do této evropské aktivity se zapojila i náchodská nemocnice a podařilo se jí dosáhnout významného úspěchu. Získala druhé ze tří stupňů ocenění – platinovou úroveň. Na základě porovnání jednotlivých kritérií se náchodská nemocnice zařadila mezi třicítku nejlépe hodnocených nemocnic v ČR.

NOVÉ PAVILONY NÁCHODSKÉ NEMOCNICE ZAČALY SLOUŽIT ODDĚLENÍM

Úterý 6. dubna 2021 se do historie náchodské nemocnice zapíše jako den, kdy v nově vystavěných pavilonech začalo fungovat první lůžkové oddělení-ortopedie. Do administrativní části budovy se již předtím nastěhovali někteří zaměstnanci nemocnice, fungoval zde také ambulantní covidový stacionář pro rizikové pacienty a v přízemí se od ledna nacházelo očkovací centrum. Ortopedii následovalo společně se zprovozněním sterilizace a operačních sálů chirurgické oddělení, ORL, anesteziologicko-resuscitační oddělení včetně týmu centrálního dospávacího pokoje, radiodiagnostické oddělení, gynekologicko-porodnické a dětské oddělení včetně ambulancí a lékařské pohotovostní služby pro děti.

PERFAGEO AUDIT s.r.o. KA ČR IČ: 27197310, osvědčení č. 451

NOVÉ CENTRÁLNÍ OPERAČNÍ SÁLY

Nové pavilony Oblastní nemocnice Náchod s sebou přinesly celou řadu provozních změn. Nejsou to jen nové prostory, ale také nové postupy práce, například zcela nová organizace operačních výkonů. Samostatné operační týmy, které dříve pracovaly na oddělených operačních sálech jednotlivých oborů, se v nových pavilonech spojily do nového týmu Centrálních operačních sálů. Je zde sedm operačních sálů. Jeden z nich je zatím v rezervě, počítá se s ním do budoucna jako s robotickým sálem. Ostatní sály jsou nyní využívány v závislosti na personálních možnostech na maximum. Sály využívají všechny operační obory – tedy chirurgie, ortopedie, urologie, gynekologie a ORL. Centralizace operací s sebou přinesla také vyšší nároky na personál. Součástí Centrálních operačních sálů je také centrální sterilizace, kde je nově využívána plazmová sterilizace.

PORODNICE A DĚTSKÉ ODDĚLENÍ V NOVÉM

Mezinárodní den dětí v roce 2021 se stal symbolickým termínem pro zahájení provozu nové náchodské porodnice.

Přesun z horního areálu nemocnice do sedmého patra nových pavilonů, téměř bez přerušení chodu porodnice, byl náročnou akcí. Během léta 2021 totiž dosahovaly počty porodů v Náchodě rekordních čísel. Přívětivé moderní prostředí a dobré reference maminek přilákaly rodičky z širokého okolí.

PKF APOLEO AUDIT s.r.o. KA ČR IČ: 27197310, osvědčení č. 451

Budoucím maminkám jsou tu k dispozici čtyři moderní porodní boxy, všechny s vlastním hygienickým zázemím. Dva boxy jsou vybaveny relaxační vanou a všechny krásným výhledem na náchodský zámek. Součástí porodnice je sekční operační sál, který je určený pro porod císařským řezem a místnost pro vyšetření novorozenců. Najdeme tu i odpočinkovou místnost pro rodičky a otce. Běžné pokoje pro maminky jsou dvoulůžkové, nadstandardní jednolůžkové. Maminky také jistě uvítají komfortnější podmínky na novorozeneckém oddělení. Zatímco dosud byly k dispozici tři nadstandartní pokoje, nyní je jich dvakrát tolik. V nové tělocvičně, která je umístěna přímo v prostorách porodnice, připravily porodní asistentky pro budoucí rodiče pravidelné předporodní kurzy a těhotenská cvičení pro nastávající maminky.

NOVÉ PŘEDPORODNÍ KURZY A TĚHOTENSKÉ CVIČENÍ V NOVÉ PORODNICI

Nová porodnice se těší vysokému zájmu budoucích maminek. Nové prostory s plně vybavenou tělocvičnou porodním asistentkám umožňují nabídnout maminkám i další služby. V srpnu 2021 byly zahájeny předporodní kurzy a v září těhotenské cvičení. Tělocvik vedený zkušenou porodní asistentkou v malé skupince čtyř až šesti žen pomůže budoucím maminkám ulevit od bolestí zad či kyčlí, natrénovat ovládání svalů důležitých při porodu a psychicky se na porod naladit. Cvičení je vhodné pro ženy od ukončeného 12. týdne těhotenství, nejlépe po domluvě s ošetřujícím gynekologem. Předporodní kurz mohou absolvovat ženy nejlépe po 30. týdnu těhotenství, buď samy, nebo se svým partnerem. Porodní asistentky jsou připravené zodpovědět všechny otázky budoucích rodičů. Nemocnice nabízí také individuální porodní kurz, který je možné si domluvit telefonicky.

KURZ PÉČE O NOVOROZENCE, KOJENÍ A ZÁKLADY RESUSCITACE DÍTĚTE

Od 1. října 2021 nemocnice Náchod otevřela kurz Péče o novorozence, kojení a základy resuscitace dítěte. Obsah kurzu je zaměřen na co nejlepší start dítěte do života. Kurzy provádějí zkušené dětské sestry s kurzem „Laktační poradce". Obsahem kurzu je seznámení s důvody kojení. Nedílnou součástí pohody malého miminka je dát pocit tepla, bezpečí a lásky rodiny. Kurz je primárně zaměřen na péči o novorozence, kojení a základy resuscitace v domácím prostředí.

RYCHNOVSKÁ PORODNICE PO REKONSTRUKCI

V rychnovské porodnici začala rekonstrukce porodních boxů v březnu 2021 a trvala čtyři měsíce. Stavební dělníci kompletně proměnili dva porodní boxy a sekční sálek, současně došlo k rekonstrukci rozvodů všech technologií, jako rozvodů vody, elektřiny, medicínských plynů, vzduchotechniky a klimatizace. Stavba probíhala v rámci kompletního zateplení a výměny oken pavilonu DIGIP, které financoval Královéhradecký kraj. Během rekonstrukce bylo nutné provoz porodnice na tři týdny zastavit. Na koncepci i designu porodních boxů se podíleli samotní zdravotníci. Pro maminky zde bylo vytvořeno příjemné, přátelské a současně moderní prostředí, které splňuje nejnovější hygienické požadavky a zároveň je estetické a napomáhá pohodové atmosféře na celém oddělení.

PKP ARCHEO MODL s.r.o. KA ČR IČ: 27197310, osvědčení č. 451

NOVÁ PODIATRICKÁ AMBULANCE

Od 1. července 2021 byl zahájen provoz nové podiatrické ambulance v rámci Rehabilitačního oddělení Oblastní nemocnice Náchod. Nová podiatrická ambulance se nachází v pavilonu F v dolním areálu náchodské nemocnice a věnuje se všem pacientům s vadami nohou a obtížemi z těchto vad plynoucími – deformitám typu příčně i podélně plochá noha, kladívkové prsty, stavům po amputacích nohou a jejich částí, a to včetně předpisu speciální obuvi a vložek. Zvláštní kapitolu pak tvoří problém nohou u diabetiků, riziko vzniku syndromu diabetické nohy a prevence této vážné komplikace. Problematika hojení již vzniklých defektů bude nadále řešena cestou ambulance chronických ran v ONN. K objednání pacienta je třeba doporučení praktického lékaře, ortopeda, revmatologa, neurologa nebo diabetologa.

NOVÁ NUTRIČNÍ PORADNA PRO VEŘEJNOST

V roce 2021 v náchodské nemocnici byla otevřena poradna nutričního terapeuta. V této poradně je provedeno vstupní vyšetření, propočteny nutriční potřeby s přihlédnutím k aktuálnímu zdravotnímu stavu, vypracován nutriční plán, sestaven jídelníček s přihlédnutím na sociální, náboženské, ekonomické podmínky, vysvětleny nutné úpravy ve stravování. V případě, že pacient má doporučení od svého lékaře (poukaz na vyšetření), je poradenství plně hrazeno ze zdravotního pojištění. Poradenství je poskytováno také samoplátcům.

V nutriční poradně se zabývají nadváhou, obezitou nebo naopak problémem s nízkou hmotností, dietními omezeními při vysokém krevním tlaku, onemocnění srdce, cukrovce, vysoké hladině cholesterolu, onemocnění ledvin, žaludku, střev, potravinových alergiích a po operačních výkonech. Poradna může pomoci se sestavením vhodného jídelníčku v těhotenství, v době kojení, poradí s výživou dítěte, seniora či imobilního pacienta. Nutriční poradnu vyhledávají také lidé toužící po štíhlejším těle, kteří nevědí, jak správně jíst.

DEN ZDRAVÍ V NÁCHODSKÉ NEMOCNICI

Den zdraví v areálu náchodské nemocnice se uskutečnil v sobotu 25. září 2021 od 13 do 18 hodin s podtitulem „Region děkuje zdravotníkům" a přilákal téměř 2 000 lidí.

Když se v březnu 2020 objevily první zprávy o nemoci Covid-19, znamenalo to pro zaměstnance nemocnice velké přípravy na boj s neznámou nemocí. Zdravotníci chystali nové postupy, novou organizaci příjmu pacientů, studovali lékařská doporučení zahraničních i tuzemských odborníků, změny se děly i na stavební úrovni. Podzim 2020 pak znamenal uplatnění všech připravovaných scénářů v praxi, počet hospitalizovaných pacientů narůstal. Epidemie na Náchodsku dosáhla vrcholu v lednu a v únoru 2021. Přestože byli lékaři, zdravotní sestry, ošetřovatelé i sanitáři velmi přetížení, nevzdali se. A jakmile se covidová oddělení na jaře vyprázdnila, začalo velké stěhování do nových pavilonů. Hned poté se restartovala operativa, která byla nařízením vlády v době pandemie utlumena. Na rozdíl od předchozích letních měsíců, které bývaly časem odpočinku, se operační týmy ze všech sil snažily alespoň částečně dohnat půlroční výpadek.

PKF APOGEO AUDIT, s.r.o. KA ČR IČ: 27197310, osvědčení č. 451

Zvláště v prvních vlnách pandemie nemocnice s vděčností přijímala materiální, potravinovou i lidskou podporu od obyvatel regionu. Program Dne zdraví byl koncipován tak, aby zdravotnický preventivní program doplnil obsah kulturní. Koncerty známých interpretů doplnily stánky s občerstvením, regionálními potravinami a dalším zábavným programem.

Silnice mezi ambulantním pavilonem a jídelnou byla hlavním dějištěm zdravotnického programu. V mnoha stáncích se tu lidé mohli dozvědět základy resuscitace, dentální hygieny, zdravého pohybu a jídelníčku, prevence rakoviny prsu a varlat a mnoha dalšího. K zajímavým aktivitám patřila také simulace zrakových a dalších vad či zranění.

Dolní parkoviště se proměnilo v taneční plochu před velkým pódiem, kde se během odpoledne vystřídaly čtyři hudební skupiny. Hudební program doplnily roztomilé mažoretky. Parkoviště vedle stravovacího pavilonu posloužilo jako zázemí pro stánky s občerstvením. Otevřené bylo také bistro s kávou a zákusky.

Prostor vedle infocentra v ambulantním pavilonu využil fotograf se svou fotobudkou, která se stala vyhledávanou atrakcí celého odpoledne. Nemocniční lékárna nabízela po celou dobu desetiprocentní slevu na veškeré léčivo. Otevřené bylo také očkovací centrum, kde vzbudila velký zájem nabídka na zjišťování protilátek proti Covidu-19 za zvýhodněnou cenu.

Před ambulantním pavilonem bylo zázemí pro děti. K dispozici tu byly také balonky a skákací hrady. Rodiny s dětmi využily možnosti prohlédnout si plně vybavené vozy Hasičského záchranného sboru a Zdravotnické záchranné služby v blízkosti hlavního vchodu do nové budovy.

Dobré počasí, energická hudba a množství zábavy i dobrého jídla přispěly k příjemné a pohodové atmosféře celého sobotního odpoledne.

DEN BOJE PROTI RAKOVINĚ 29. 9. 2021

Květinku Měsíčku lékařského bylo možné zakoupit na stanovišti na Masarykově náměstí u kostela, další stánek byl v dolním areálu náchodské nemocnice u lékárny a dále v areálu horní nemocnice v prostoru vrátnice. Zaměření již 25. sbírky bylo na prevenci nádorů ledvin, močového měchýře a prostaty.

ZMĚNA VE VEDENÍ NEUROLOGICKÉHO ODDĚLENÍ

Více než 25 let ve funkci primáře, vznik Iktového centra či získání statutu certifikovaného centra pro diagnostiku a léčbu bolestí hlavy. Primář náchodské neurologie, MUDr. Miroslav Škoda má na svém pracovním kontě celou řadu úspěchů. Neurologické oddělení se pod jeho vedením v posledním čtvrtstoletí posunulo na úroveň nejlepších pracovišť tohoto typu v kraji. Prim. MUDr. Škoda se rozhodl svou funkci primáře předat mladšímu kolegovi. Náchodská nemocnice proto v září 2021 vypsala na tuto pozici výběrové řízení. Hlásit se mohli všichni zájemci, kteří splnili kritéria dle vypsaného výběrové řízení. Vedení nemocnice vybralo nového primáře neurologického oddělení MUDr. Petra Štěpána, který byl již lékařem neurologického oddělení v ONN a.s.

PROFESIONAL AUDIT s.r.o. KA ČR IČ: 27197310 oprávnění č. 451

NA MIGRÉNU ZABÍRÁ BIOLOGICKÁ LÉČBA

Jedná se o léky, které využívají schopností našeho těla. Aplikované monoklonální protilátky působí přímo na receptory, které migrénu spouští. Tato léčba vychází z nejnovějších poznatků o tom, jak migréna vzniká. Na rozdíl od klasických léků na potlačení migrény, biologická léčba působí preventivně a v porovnání s jinými běžně užívanými léky má minimální nežádoucí účinky. Pacientům je lék aplikován injekcí pod kůži, zpravidla jednou měsíčně, někdy je možné docházet na léčbu i jednou za čtvrtletí.

Novou metodou jsou léčeni pacienti, kteří projdou přísnými kritérii zdravotních pojišťoven. Podmínkou jsou časté záchvaty migrény, na které běžná léčba nestačí. Důvodem přísných podmínek je finanční náročnost léčby. I proto nemají v ČR všechny zdravotní pojišťovny smlouvu se všemi Centry pro bolesti hlavy. Léčit se mohou začít pacienti od 18 let, horní věková hranice není stanovena. Nyní je možnost výběru ze dvou léčivých preparátů. Dalším benefitem léčby kromě snížení počtu bolestivých záchvatů, je také snížení množství užívaných léků na bolest. Před zahájením léčby je však nutné vyloučit možné sekundární příčiny bolestí hlavy, nádorové onemocnění nebo cévní mozkovou příhodu. Biologická léčba není vhodná pro pacienty s vážnými kardiovaskulárními onemocněními.

Léčbu monoklonálními protilátkami mohou provádět pouze certifikovaná centra pro léčbu bolestí hlavy, jakým je právě Oblastní nemocnice Náchod. O doporučení k léčbě je potřeba požádat neurologa či praktického lékaře, v centru pak lékaři posoudí, zda pacient splňuje kritéria pro zahájení biologické léčby.

MONOKLONÁLNÍ PROTILÁTKY NA ZMÍRNĚNÍ PRŮBĚHU ONEMOCNĚNÍ COVID-19

Hospitalizaci s onemocněním COVID-19 lze u rizikových pacientů účinně předejít podáním léků na zmírnění průběhu nemoci. ONN zřídila k podávání monoklonálních protilátek ambulantní covidový stacionář.

Podmínkou bylo včasné podání těchto léků, v prvních dnech zjištěné nákazy. Monoklonální protilátky mohou být podány i lidem, kteří ještě nemají prokázaný výskyt viru v těle, ale mají na nemoc podezření, např. po rizikovém kontaktu s nakaženým člověkem, za předpokladu, že nebyli očkováni. Léčba v covidovém stacionáři je určena lidem, kteří spadají do kategorie vysoce rizikových pacientů.

DĚTI Z MATEŘSKÝCH ŠKOL NA JAROMĚŘSKU V LDN V JAROMĚŘI

Mateřské školy na Jaroměřsku se pravidelně schází v rámci projektu Místního akčního plánu rozvoje vzdělávání hrazeného EU – radí se, sdílí svou praxi, společně jezdí na exkurze do jiných školek i se společně vzdělávají. Naposledy v prosinci 2021 na kurzu MAXÍK, který proškolil většinu předškolních pedagogů na Jaroměřsku ve stimulačním programu pro předškoláky, který cílenou podporou poskytnutou dětem minimalizuje možné poruchy učení po jejich nástupu do základní školy.

PK APOGEO AUDIT s.r.o. IČ: 27197310, osvědčení č. 451

Mateřské školy také spojily své síly a svůj um, aby potěšily seniory v léčebně pro dlouhodobě nemocné v Jaroměři, právě v adventním čase. Děti vyráběly drobné dárečky, dekorační předměty i krásná přáníčka. Každá mateřská škola přišla se svým originálním výrobkem. Pedagogové se s dětmi bavily o stáří i solidaritě s potřebnými lidmi, které takto mohou svým příspěvkem potěšit a zpříjemnit jim Vánoce. Stejně jako minulý rok se ze školek v Dolanech, Jasenné, Rasoškách, Velkého Třebešova, Jaroměře a Heřmanic sešla více jak stovka dárků.

V NÁCHODSKÉ A RYCHNOVSKÉ PORODNICI SE V ROVE 2021 NARODILO 1802 DĚTÍ

Rok 2021 byl v porodnicích náchodské a rychnovské nemocnice rokem mnoha změn. Náchodská porodnice se přestěhovala do nových prostor moderních pavilonů, rychnovská zažila několikaměsíční rekonstrukci porodních boxů. V obou porodnicích přišlo v roce 2021 na svět 1802 dětí.

V Náchodě se v roce 2021 narodilo celkem 1195 novorozenců. Dle porodních statistik tu bylo o 210 porodů více než v roce 2020. Mezi novorozenci byla i dvojčata, která v Náchodě přišla na svět sedmkrát. Chlapců se narodilo 626, dívek 569. V Rychnově se narodilo celkem 607 dětí. V mírné přesile byly dívky, kterých přišlo na svět 313. Nejčastějšími jmény v obou porodnicích byla Eliška a Jakub.

Porod dítěte je zásadní událostí v každé rodině, a především v životě každé maminky. Jeho průběh může ovlivnit celá řada faktorů, mezi které beze sporu patří také prostředí. Proto je vstřícnost zdravotníků, bezpečnost i estetika porodních sálů a pokojů tak důležitá. Obě porodnice ONN a.s. od poloviny roku 2021 nabízejí rodičkám moderní a komfortní prostředí, které klade důraz na zachování soukromí při příchodu jejich děťátka.

STĚHOVÁNÍ OČKOVACÍHO CENTRA

V pátek 31. 12. 2021 došlo ke stěhování Očkovacího centra do pavilonu K do 4. patra. Očkovací centrum zde bylo v provozu od pondělí 3. 1. 2022. Vchod do Očkovacího centra je hlavním vchodem pavilonu K.

1. MÍSTO V ANKETĚ NEJLEPŠÍ NEMOCNICE ORGANIZACE HEALTHCARE INSTITUTE

V anketě Nejlepší nemocnice, kterou každoročně pořádá organizace HealthCare Institute, se ONN a.s. díky hlasům umístila na krásném 1. místě v kategorii ambulantní péče a na 2. místě v hodnocení hospitalizovaných pacientů. Celostátní dotazníkové šetření probíhalo v období od 1. února do 31. srpna 2021 a bylo do něj zapojeno 150 nemocnic s akutními lůžky z celé České republiky.

PKF APOGEO AUDIT, s.r.o. KA ČR IČ: 27197310, osvědčení č. 451

PKF APOGEO AUDIT, s.r.o.
KA ČR
IČ: 27197310, osvědčení č. 451

STATISTICKÉ ÚDAJE – POČET LŮŽEK

Počet lůžek dle oddělení k 31. 12. 2021

ODDĚLENÍ / NEMOCNICE	NÁCHOD	BROUMOV	RYCHNOV	CELKEM
interna	66	20	51	137
chirurgie (v Náchodě vč. ORL)	66		54	120
gynekologie a porodnice	45		30	75
pediatrie a novorozenci	45		30	75
multidisciplinární JIP		5		5
následná intenzívní péče		5		5
dlouhod. intenzívní ošetřov. péče		5		5
ARO + MJIP Náchod	20		5	25
ortopedie	25		25	50
urologie	20			20
neurologie	38			38
rehabilitace	34			34
psychiatrie Nové Město n.M.	30			30
LDN Jaroměř	103			103
NRP			20	20
LNP		64	40	104
CELKEM	**492**	**99**	**255**	**846**

PKF APOGEO AUDIT, s.r.o. KA ČR IČ: 27197310 Osvědčení č. 451

STATISTICKÉ ÚDAJE – STRUKTURA PRACOVNÍCH KAPACIT

Přepočtený stav k 31. 12. 2021

Kategorie	stav	podíl v %
Lékaři	194,55	13,50
Farmaceuti	3,40	0,24
§5+§6,21b	588,95	40,86
§8,9,19	94,53	6,56
§24	33,00	2,29
§7,10-18, 20-21a	20,68	1,43
§22-28, bez§24	17,73	1,23
§29-42	172,60	11,97
JOP§43	3,55	0,25
THP	126,18	8,75
Dělníci a provozní pracovníci	165,52	11,48
Pracovníci v sociálních službách	20,84	1,45
CELKEM	**1 441,53**	**100,00**

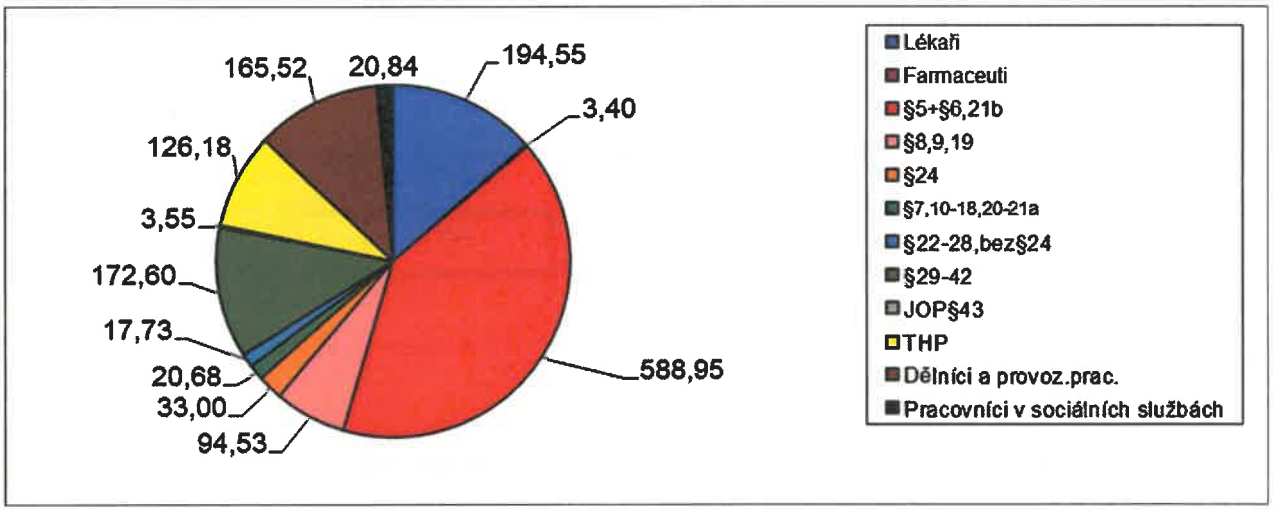

§5+§6,21b všeobecná sestra, porodní asistentka, praktická sestra
§8,9,19 zdravotní laborant, radiologický asistent, farmaceutický asistent
§24 fyzioterapeut
§7,10-18, §20-21a radiologický technik, nutriční terapeut, zdravotnický záchranář, ergoterapeut, zdravotně-sociální pracovník
§22-28, bez§24 odborný pracovník v laboratorních metodách a v přípravě léčivých přípravků, biomedicínský inženýr, logoped
§29-42 ošetřovatel, laboratorní asistent, sanitář, řidič zdravotní dopravní služby
Pracovníci v sociálních službách podle zákona č.108/2006 Sb. o sociálních službách

PKF PROFESO AUDIT s.r.o. KA ČR IČ: 27197310, osvědčení č. 451

STATISTICKÉ ÚDAJE – STRUKTURA PRACOVNÍCH KAPACIT

Oblastní nemocnice Náchod a.s. celkem

Kategorie	průměrný přepočtený počet za rok 2021	přepočtený počet k 31.12.2021	fyzický počet k 31.12.2021
Lékaři	185,28	194,55	249
Farmaceuti	3,33	3,40	4
§5+§6,21b	580,53	588,95	700
§8,9,19	90,75	94,53	100
§24	32,88	33,00	36
§7,10-18,20-21a	19,49	20,68	26
§22-28,bez§24	18,87	17,73	20
§29-42	174,24	172,60	184
JOP§43	3,70	3,55	5
THP	123,73	126,18	128
Dělníci a provoz.prac.	150,16	165,52	175
Pracovn.v sociál.služb.	21,09	20,84	23
Celkem	**1404,05**	**1441,53**	**1650**

Nemocnice Náchod

Kategorie	průměrný přepočtený počet za rok 2021	přepočtený počet k 31.12.2021	fyzický počet k 31.12.2021
Lékaři	114,80	122,55	156
Farmaceuti	3,33	3,40	4
§5+§6,21b	314,90	319,76	372
§8,9,19	55,64	59,65	63
§24	20,97	20,75	23
§7,10-18,20-21a	12,98	14,78	18
§22-28,bez§24	10,16	10,23	12
§29-42	81,91	81,40	88
JOP§43	3,70	3,55	5
THP	94,25	96,03	99
Dělníci a provoz.prac.	51,93	60,08	63
Celkem	**764,56**	**792,18**	**903**

PKF APOGEO AUDIT, s.r.o. KA ČR IČ: 27197310, osvědčení č. 451

STATISTICKÉ ÚDAJE – STRUKTURA PRACOVNÍCH KAPACIT

Nové Město nad Metují

Kategorie	průměrný přepočtený počet za rok 2021	přepočtený počet k 31.12.2021	fyzický počet k 31.12.2021
Lékaři	3,33	3,26	4
§5+§6,21b	10,81	10,10	12
§22-28,bez§24	1,00	1,00	1
§29-42	1,00	1,00	1
Celkem	**16,14**	**15,36**	**18**

Jaroměř

Kategorie	průměrný přepočtený počet za rok 2021	přepočtený počet k 31.12.2021	fyzický počet k 31.12.2021
Lékaři	2,55	2,60	3
§5+§6,21b	20,74	20,25	25
§8,9,19	4,00	4,00	4
§22-28,bez§24	1,50	1,50	2
§29-42	14,29	15,30	17
THP	3,00	2,90	3
Dělnící	6,07	7,80	8
Pracovn.v sociál.služb.	12,90	12,64	14
Celkem	**65,06**	**66,99**	**76**

Nemocnice Broumov

Kategorie	průměrný přepočtený počet za rok 2021	přepočtený počet k 31.12.2021	fyzický počet k 31.12.2021
Lékaři	8,87	9,60	10
Farmaceuti	0,00	0,00	0
§5+§6,21b	49,91	49,60	57
§8,9,19	9,38	9,20	10
§7,10-18,20-21a	0,80	0,80	1
§24	0,00	0,00	0
§22-28,bez§24	2,43	1,20	1
§29-42	27,72	27,00	27
THP	4,88	5,15	4
Dělníci	3,92	6,00	7
Pracovn.v sociál.služb.	8,19	8,20	9
Celkem	**116,10**	**116,75**	**126**

PKF APOGEO AUDIT s.r.o. IČ: 27197310, oprávnění č. 451 KA ČR

STATISTICKÉ ÚDAJE – STRUKTURA PRACOVNÍCH KAPACIT

Opočno

Kategorie	průměrný přepočtený počet za rok 2021	přepočtený počet k 31.12.2021	fyzický počet k 31.12.2021
Lékaři	1,60	1,60	2
§5+§6,21b	1,00	1,00	1
§8,9,19	3,00	3,00	3
§22-28,bez§24	0,80	0,80	1
Celkem	**6,40**	**6,40**	**7**

Nemocnice Rychnov nad Kněžnou

Kategorie	průměrný přepočtený počet za rok 2021	přepočtený počet k 31.12.2021	fyzický počet k 31.12.2021
Lékaři	54,13	54,94	74
§5+§6,21b	183,17	188,24	233
§8,9,19	18,73	18,68	20
§24	11,91	12,25	13
§7,10-18,20-21a	5,71	5,10	7
§22-28,bez§24	2,98	3,00	3
§29-42	49,32	47,90	51
THP	21,60	22,10	22
Dělníci a provoz.prac.	88,24	91,64	97
Celkem	**435,79**	**443,85**	**520**

Průměrná mzda

Rok	2020	2021	2021 / 2020 v %
Lékaři	89 866	103 458	115,13
Farmaceuti	63 123	76 048	120,48
§5+§6,21b	48 442	56 257	116,13
§7-21a (Díl 1)	46 332	51 649	111,48
§22-28 (Díl 2)	42 021	50 409	119,96
§29-42 (Díl 3)	29 463	33 657	114,24
JOP SŠ a VŠ §43	26 716	30 311	113,46
THP	37 784	40 735	107,81
Dělníci a provoz.prac.	23 729	26 058	109,82
Celkem	**47 582**	**54 040**	**113,57**

PKF APOGEO AUDIT, s.r.o. KA ČR IČ: 27197310, osvědčení č. 451

Kvalifikační struktura

Fyzický stav zaměstnanců k 31. 12. 2021

Dosažené vzdělání	stav	podíl v %
VŠ	474	28,73
VOV	111	6,73
SŠ s maturitou	732	44,36
SO bez maturity	50	3,03
Učební obor	190	11,52
Základní vzdělání	93	5,64
CELKEM	**1 650**	**100,00**

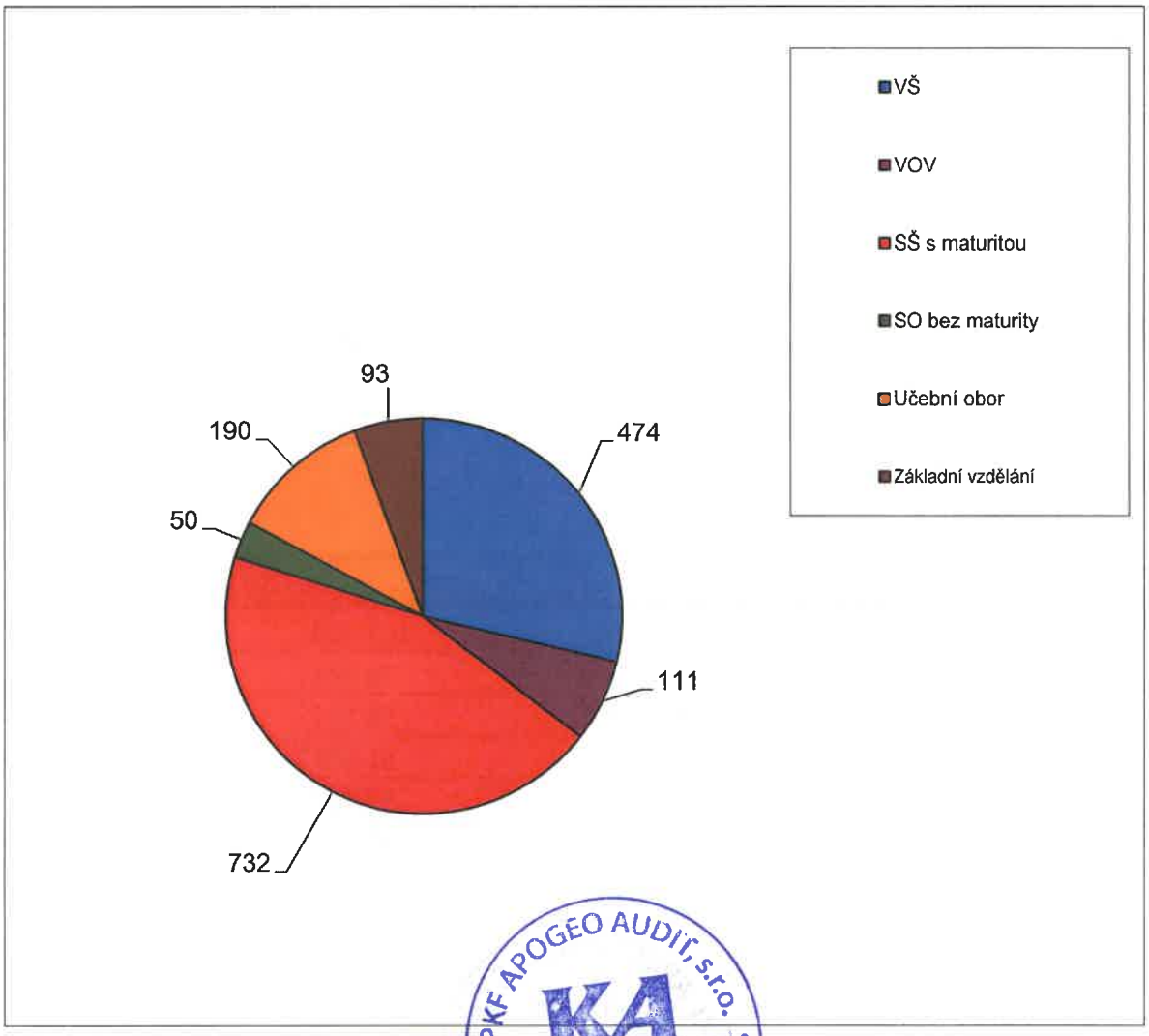

PKF APOGEO AUDIT, s.r.o.
KA ČR
IČ: 27197310, osvědčení č. 451

Základní kapacitní a výkonové ukazatele

	ROK 2020	ROK 2021
VÝKONY V TISÍCÍCH BODECH		
nemocnice Náchod a Broumov	756 990	928 325
nemocnice Rychnov nad Kněžnou	233 060	289 319
CELKEM	**990 050**	**1 217 644**
PRŮMĚRNÝ POČET LŮŽEK		
nemocnice Náchod a Broumov	588	591
nemocnice Rychnov nad Kněžnou	255	255
CELKEM	**843**	**846**
POČET OŠETŘOVACÍCH DNŮ		
nemocnice Náchod a Broumov	111 178	117 954
nemocnice Rychnov nad Kněžnou	47 128	41 232
CELKEM	**158 306**	**159 186**
POČET HOSPITALIZOVANÝCH PACIENTŮ		
nemocnice Náchod a Broumov	15 041	18 932
nemocnice Rychnov nad Kněžnou	9 989	9 698
CELKEM	**25 030**	**28 630**
POČET AMBULANTNÍCH OŠETŘENÍ		
nemocnice Náchod a Broumov	146 046	149 704
nemocnice Rychnov nad Kněžnou	57 288	56 050
CELKEM	**203 334**	**205 754**
POČET OPERACÍ		
nemocnice Náchod	4 036	4 377
nemocnice Rychnov nad Kněžnou	2 786	2 220
CELKEM	**6 822**	**6 597**
POČET PORODŮ		
nemocnice Náchod	978	1 188
nemocnice Rychnov nad Kněžnou	653	598
CELKEM	**1 631**	**1 786**

PKF APOGEO AUDIT, s.r.o. KA ČR IČ: 27197310, osvědčení č. 451

STATISTICKÉ ÚDAJE – VÝKONOVÉ UKAZATELE

Počty vybraných výkonů

	ROK 2020	ROK 2021
HEMODIALÝZA		
nemocnice Náchod	3 267	3 025
HEMODIAFILTRACE		
nemocnice Náchod	3 741	3 050
CELKEM	**7 008**	**6 075**
OPERACE NA ORTOPEDICKÝCH ODDĚLENÍCH		
- ENDOPROTÉZY		
nemocnice Náchod	290	248
nemocnice Rychnov nad Kněžnou	351	291
CELKEM	**641**	**539**
- KYČELNÍ KLOUBY		
nemocnice Náchod	176	170
nemocnice Rychnov nad Kněžnou	203	177
CELKEM	**379**	**347**
- KOLENNÍ KLOUBY		
nemocnice Náchod	114	78
nemocnice Rychnov nad Kněžnou	148	114
CELKEM	**262**	**192**
MAMOGRAFICKÝ SCREENING		
nemocnice Náchod	**6 167**	**6 993**
MAMOGRAFICKÁ VYŠETŘENÍ CELKEM		
nemocnice Náchod	**7 182**	**8 110**
CT		
nemocnice Náchod	**7 923**	**8 780**
MAGNETICKÁ REZONANCE		
nemocnice Náchod	**2 810**	**3 613**

PKF APOGEO AUDIT, s.r.o. KA ČR IČ: 27197310, osvědčení č. 451

STRUKTURA NÁKLADŮ A VÝNOSŮ

Struktura nákladů v roce 2021

(v tis. Kč)

		%
Léky	160 850	7,40
Krev	17 627	0,81
SZM	274 372	12,61
Ost. Materiál + prodané zboží	63 504	2,92
Energie	46 180	2,12
Nájemné	52 457	2,41
Opravy a údržba	18 835	0,87
Revize	9 269	0,43
Úklid	27 219	1,25
Praní prádla	17 982	0,83
Stravné	3 987	0,18
Odpady	4 022	0,18
Ostraha	3 227	0,15
Ostatní služby	40 365	1,86
Osobní náklady	1 365 412	62,78
Odpisy	25 714	1,18
Ostatní náklady	43 950	2,02
NÁKLADY CELKEM	**2 174 972**	100,00

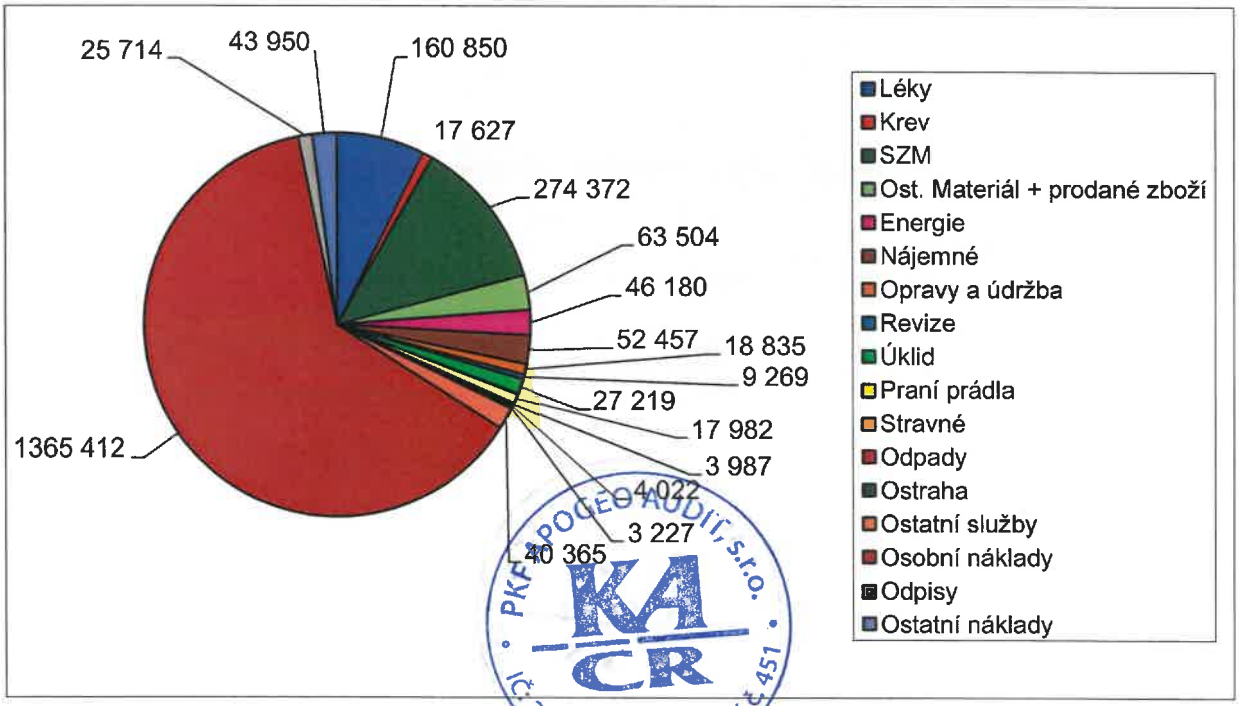

Struktura výnosů v roce 2021

(v tis. Kč)

		%
Tržby od zdravotních pojišťoven	2 055 056	87,21
Tržby za úhrady od pacientů	17 128	0,73
Tržby z prodeje služeb	12 586	0,53
Tržby za nájem	7 715	0,33
Tržby z prodeje materiálu	7 167	0,30
Provozní dotace KHK	102 677	4,36
Provozní dotace ostatní	137 519	5,84
Ostatní	16 522	0,70
VÝNOSY CELKEM	**2 356 370**	100,00

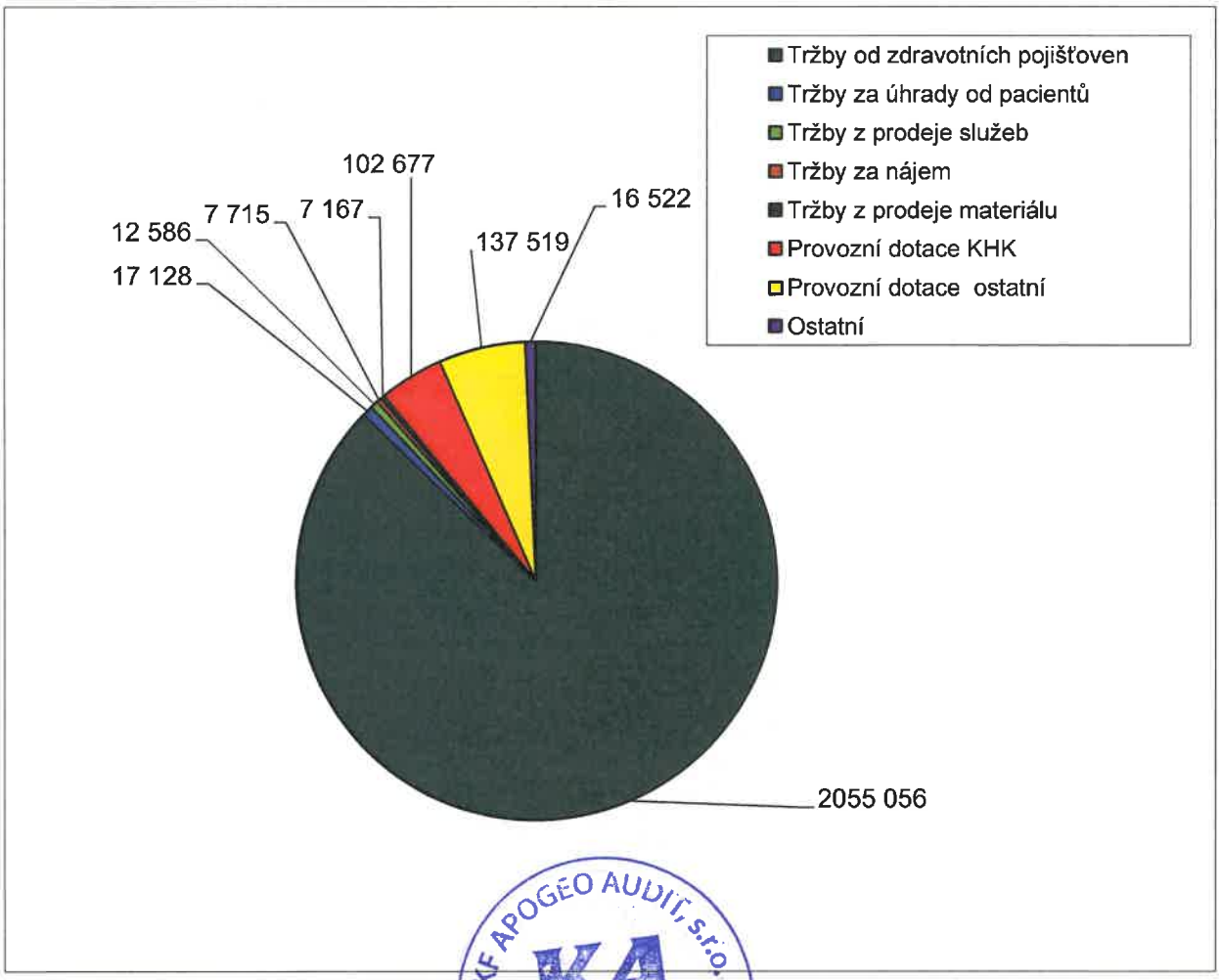

PKF APOGEO AUDIT, s.r.o. KA ČR IČ: 27197310, osvědčení č. 451

ZPRÁVA PŘEDSEDY SPRÁVNÍ RADY O PODNIKATELSKÉ ČINNOSTI SPOLEČNOSTI A STAVU JEJÍHO MAJETKU K 31. 12. 2021

Oblastní nemocnice Náchod a.s.
Purkyňova 446
547 01 Náchod
IČ 26000202

Činnost Oblastní nemocnice Náchod a.s. byla zahájena k 1. 1. 2004, kdy nabylo platnosti rozhodnutí o registraci nestátního zdravotnického zařízení. K 1. 1. 2004 byli do Oblastní nemocnice Náchod a. s. převedeni pracovníci na základě dohody o delimitaci z Oblastní nemocnice Náchod, příspěvkové organizace Královéhradeckého kraje.

Oblastní nemocnice Náchod a.s. je od roku 2006 po Fakultní nemocnici Hradec Králové největší nemocnicí Královéhradeckého kraje, která k 31. 12. 2021 disponovala 846 lůžky, zaměstnávala 1 650 zaměstnanců a působila na území dvou okresů.

VZNIK ÚČETNÍ JEDNOTKY

Oblastní nemocnice Náchod a. s. byla zapsána do obchodního rejstříku vedeného u Krajského soudu v Hradci Králové v oddílu B, vložce číslo 2333 dne 12. 11. 2003.

PŘEDMĚT PODNIKÁNÍ:

- poskytování zdravotních služeb podle zákona č. 372/2011 Sb., o zdravotních službách
- poskytování sociálních služeb podle zákona č. 108/2006 Sb., o sociálních službách
- činnost účetních poradců, vedení účetnictví, vedení daňové evidence
- hostinská činnost
- podnikání v oblasti nakládání s nebezpečnými odpady
- výroba, obchod a služby neuvedené v přílohách 1 až 3 živnostenského zákona

ZÁKLADNÍ KAPITÁL, AKCIONÁŘSKÁ STRUKTURA

Základní kapitál k 31. 12. 2021 činil 68.366.000,- Kč a byl rozvržen na 1.057 kusů kmenových akcií na jméno ve jmenovité hodnotě 48 tis. Kč, 6 kusů kmenových akcií na jméno ve jmenovité hodnotě 480 tis. Kč, 140 kusů kmenových akcií na jméno ve jmenovité hodnotě 100 tis. Kč a 15 kusů kmenových akcií na jméno ve jmenovité hodnotě 50 tis. Kč.

Akcie byly upsány jediným akcionářem společnosti. Základní kapitál byl plně splacen. Jediným akcionářem společnosti je Zdravotnický holding Královéhradeckého kraje, a.s.

HOSPODÁŘSKÝ VÝSLEDEK SPOLEČNOSTI ZA OBDOBÍ 2021

Hospodářský výsledek běžného účetního období činí k 31. 12. 2021:

- před zdaněním	199 036 tis. Kč
- po zdanění	181 398 tis. Kč

PKF APOGEO AUDIT, s.r.o. KA ČR IČ: 27197310, osvědčení č. 451

ZPRÁVA PŘEDSEDY SPRÁVNÍ RADY O PODNIKATELSKÉ ČINNOSTI SPOLEČNOSTI A STAVU JEJÍHO MAJETKU K 31. 12. 2021

NEJVÝZNAMNĚJŠÍ NÁKUPY PŘÍSTROJŮ:

Mezi nejvýznamnější nákupy přístrojů patří:

T-0809-Video-kolono-gastroskopická věž za 7 631 tis. Kč, skiagrafický RTG plně digitální se stropním závěsem Ysio Max za 3 945 tis. Kč, T-0131b-skiaskopický přístroj s C ramenem na urologii za 2 840 tis. Kč, T-0131a-skiaskopický přístroj s C ramenem na ortopedii za 2 547 tis. Kč.

ZÁSOBY

Největší objemy zásob k 31. 12. 2021 představovaly nespotřebovaný materiál na odděleních v částce 35 916 tis. Kč, nespotřebované léky na odděleních za 38 797 tis. Kč a krev a krevní výrobky za 3 449 tis. Kč. Celkový stav zásob k 31. 12. 2021 činil 78 853 tis. Kč.

KRÁTKODOBÉ POHLEDÁVKY

Společnost měla k 31. 12. 2021 celkem 330 011 tis. Kč krátkodobých pohledávek.

PENĚŽNÍ PROSTŘEDKY

K 31. 12. 2021 měla společnost peněžní prostředky v objemu 154 020 tis. Kč, z byly peníze v hotovosti 823 tis. Kč a prostředky na běžných bankovních účtech 153 197 tis. Kč.

K 30.6.2020 společnost uzavřela dodatek ke smlouvě o kontokorentním úvěru s navýšeným rámcem 90.000 tis. Kč. K 31. 12. 2021 byl tento úvěr čerpán ve výši 43 tis. Kč.

Na základě Smlouvy o revolvingovému úvěru ze dne 14.6.2018 a jeho dodatky ze dne 19.10.2021 byl poskytnutý limit ve výši 300 000 tis. Kč. K 31.12.2021 nebylo čerpáno.

KRÁTKODOBÉ ZÁVAZKY

Závazky z obchodních vztahů byly k 31. 12. 2021 ve výši 126 091 tis. Kč.

Závazky po lhůtě splatnosti byly k 31. 12. 2021 ve výši 2 705 tis. Kč.

Společnost nemá evidovány po splatnosti žádné daňové nedoplatky u místně příslušného finančního úřadu, ani žádné nedoplatky pojistného na sociální zabezpečení a zdravotní pojištění.

VLASTNÍ KAPITÁL

Společnost měla k 31.12.2021 vlastní kapitál ve výši 494 992 tis. Kč. Z toho činí základní kapitál 68 366 tis. Kč, ostatní kapitálové fondy 317 951 tis. Kč (z toho nepeněžní dary 67 459 tis. Kč, základní kapitál neodepisovaný ve výši 6 065 tis. Kč a dary peněžní 567 tis. Kč, nepeněžní vklad mimo ZK 201 860 tis. Kč, základní kapitál při fúzi k 1. 1. 2013 zanikající Oblastní nemocnice Rychnov nad Kněžnou a.s. 42 000 tis. Kč), rezervní fond 8 062 tis. Kč, sociální fond 287 tis. Kč,

nerozdělený zisk minulých let 0 tis. Kč, neuhrazená ztráta minulých let (-) 81 000 tis. Kč a výsledek hospodaření běžného účetního období zisk 181 398 tis. Kč.

K 31. 12. 2021 bylo Usnesením jediného akcionáře schváleno použití ostatních kapitálových fondů na snížení neuhrazené ztráty minulých let. Došlo tak k přeúčtování použitých finančních a věcných darů (ostatní kapitálové fondy) ve prospěch neuhrazené ztráty minulých let ve výši 365 tis. Kč a dále k přeúčtování zužívaných věcných darů od Královéhradeckého kraje (ostatní kapitálové fondy) ve prospěch neuhrazené ztráty minulých let ve výši 3 859 tis. Kč.

NEINVESTIČNÍ DOTACE – CELKEM 240 397 TIS. KČ

Královéhradecký kraj poskytl v roce 2021 společnosti celkem 102 592 tis. Kč jako vyrovnávací platbu za poskytování závazku veřejné služby.

Královéhradecký kraj poskytl v roce 2021 neinvestiční dotaci na Den zdraví ve výši 120 tis. Kč, z které bylo v roce 2021 čerpáno 85 tis. Kč.

Obec Adršpach poskytla dotaci na podporu nemocnice v Broumově ve výši 30 tis. Kč.

Na úhradu provozních nákladů za vedení registru onkologických pacientů (NOR) v roce 2021 společnost obdržela od FN HK provozní příspěvek ve výši 201 tis. Kč.

Ze státního rozpočtu byla přijata dotace na rezidenční místa ve výši 4 967 tis. Kč. Z toho bylo čerpáno 4 847 tis. Kč.

V roce 2021 Oblastní nemocnice Náchod a.s. poskytovala také sociální službu dle § 52 zák. č. 108/2006 Sb., o sociálních službách. Na provoz služby obdržela od Královéhradeckého kraje provozní dotaci ve výši 7 942 tis. Kč.

V rámci Integrovaného operačního programu obdržela společnost provozní dotaci na nákup dlouhodobého drobného majetku od Ministerstva pro místní rozvoj ve výši 5 358 tis. Kč.

Od MPSV byl poskytnut příspěvek z programu Antivir ve výši 400 tis. Kč.

Z dotačního programu na podporu mimořádného finančního ohodnocení zaměstnanců poskytovatelů lůžkové péče v souvislosti s epidemií Covid bylo poskytnuto od Ministerstva zdravotnictví 116 424 tis. Kč a dále byla poskytnuta dotace Covid pro zdravotníky na obnovu sil ve výši 2 518 tis. Kč.

INVESTIČNÍ DOTACE – CELKEM 19 728 TIS. KČ

Společnosti byla v roce 2021 přiznána dotace v rámci Integrovaného operačního programu z Ministerstva pro místní rozvoj ve výši 19 728 tis. Kč na pořízení zdravotnických přístrojů. Dotace byla poskytnuta ve výši 85 % způsobilých výdajů.

PKF APOGEO AUDIT, s.r.o. IČ: 27197310, osvědčení č. 451

ZPRÁVA PŘEDSEDY SPRÁVNÍ RADY O PODNIKATELSKÉ ČINNOSTI SPOLEČNOSTI A STAVU JEJÍHO MAJETKU K 31. 12. 2021

VÝZNAMNÉ UDÁLOSTI ÚČETNÍHO OBDOBÍ 2021

V roce 2019 byla Oblastní nemocnici Náchod a.s. odňata dotace v rámci výzvy č. 31 Integrovaného operačního programu „Zvýšení kvality návazné péče". V rámci činností spojených s administrací projektů, prováděla přípravu a zpracování podkladů pro podání žádosti o poskytnutí dotace a následně zajišťovala samotné podání žádosti o podporu společnost Centrum evropského projektování, a.s., jejíž jediným akcionářem je Královéhradecký kraj, IČ: 708 89 546 Pivovarské náměstí 1245/2, 500 03 Hradec Králové. Jedná se tedy o spřízněnou osobu. Oblastní nemocnice Náchod a.s. klade za vinu této společnosti odnětí dotace. Náhrady škody se ONN domáhá soudní cestou.

Také v roce 2021 pokračovala celosvětová pandemie viru COVID-19. V důsledku šíření onemocnění COVID-19 došlo v roce 2021 k nárůstu nákladů v souvislosti se zabezpečením všech nutných epidemiologických a hygienických opatření. Dále došlo v návaznosti na Opatření obecné povahy vydaného Ministerstvem zdravotnictví České republiky Č. j.: MZDR 12066/2020-1/MIN/KAN k omezení provádění zdravotních výkonů v rámci plánované péče podle § 5 odst. 1 písm. d) zákona č. 372/2011 Sb., o zdravotních službách a podmínkách jejich poskytování (zákon o zdravotních službách), ve znění pozdějších předpisů, na míru nezbytně nutnou při zohlednění zdravotního stavu pacientů, u kterých byly tyto zdravotní výkony plánovány, a to za účelem zajištění dostatečné kapacity (personální, věcné a technické) pro léčbu pacientů s onemocněním COVID-19. V důsledku tohoto opatření byl znát také v roce 2021 pokles objemu poskytovaných zdravotních služeb.

VÝZNAMNÉ UDÁLOSTI, KTERÉ NASTALY MEZI ROZVAHOVÝM DNEM A OKAMŽIKEM SESTAVENÍ ZPRÁVY PŘEDSEDY SPRÁVNÍ RADY

Pro rok 2022 byla Zastupitelstvem Královéhradeckého kraje schválena pro Oblastní nemocnici Náchod a.s. neinvestiční dotace ve výši 50 270 tis. Kč a navýšení ve výši 24 019 tis. Kč na plnění závazku veřejné služby a na financování výdajů souvisejících s poskytováním sociální služby ve výši 6 429 tis. Kč.

PKF APOGEO AUDIT, s.r.o. KA ČR IČ: 27197310, osvědčení č. 451

ZPRÁVA PŘEDSEDY SPRÁVNÍ RADY O PODNIKATELSKÉ ČINNOSTI SPOLEČNOSTI A STAVU JEJÍHO MAJETKU K 31. 12. 2021

MODERNIZACE NEMOCNICE A INVESTICE

NEMOCNICE NÁCHOD

Počátek roku 2021 se v náchodské nemocnici nesl v duchu stěhování do dvou nových pavilonů K a J postavených v rámci I. Etapy modernizace ONN a.s. V době přechodného zlepšení epidemické situace na přelomu března a dubna byl zahájen přesun oddělení z pavilonů B, D a E.

Postupně bylo v březnu 2021 přestěhováno ortopedické lůžkové oddělení spolu s částí centrálních operačních sálů superaseptických. V dubnu následovalo zprovoznění části MJIP chirurgických oborů (přesun stávající chirurgické JIP), zahájení provozu sterilizace, první operace na chirurgickém sále a zprovoznění stanice lůžkového oddělení chirurgie.

V květnu 2021 došlo k otevření druhé chirurgické stanice vč. ORL v pavilonu J, zprovoznění ARO a centrálního dospávání, dále k přesunu gynekologie, porodnice a dětského oddělení z horního areálu do nových pavilonů.

Počátkem roku 2021 byl nainstalován nový Babybox, který byl po přestěhování dětského oddělení do nových pavilonů uveden do provozu.

Dále proběhla výměna podlah v pavilonu Rehabilitace, který sloužil jako pracoviště pro pacienty COVID +. V roce 2022 pak bude následovat i druhé podlaží pavilonu.

Parkovací kapacita náchodské nemocnice, která je dlouhodobým problémem, bude navýšena o 188 parkovacích míst. V září 2021 byla zahájena stavební akce s názvem Rozšíření parkovacích ploch v areálu nemocnice Náchod. V rámci této akce bude vybudován parkovací dům o kapacitě 150 parkovacích míst, bude rozšířeno parkoviště u odpadového hospodářství a dojde k rekonstrukci parkovacích ploch před ambulantním pavilonem.

NEMOCNICE RYCHNOV NAD KNĚŽNOU

V rychnovské nemocnici probíhalo v roce 2021 více stavebně investičních akcí souběžně.

Největší bylo v roce 2020 zahájení Snížení energetické náročnosti budovy nemocnice v Rychnově n. Kn. včetně výměny oken a skleněných výplní. Celá akce probíhala za plného provozu nemocnice.

Souběžně probíhala výměna zastaralé vzduchotechniky a rekonstrukce porodních boxů a sekčního sálu na porodnici. Akce Úpravy povrchů a technologií dvou porodních a jednoho sekčního sálu v nemocnici v Rychnově n. Kn. byla ukončena v polovině roku 2021.

V dubnu 2021 byla zahájena dlouho očekávaná Revitalizace čistírny odpadních vod v areálu nemocnice Rychnov n. Kn. Ukončení akce proběhne v první polovině roku 2022.

Koncem roku 2021 byla také ukončena projektová činnost na rekonstrukci stravovacího provozu v rychnovské nemocnici. Realizace bude v průběhu druhé poloviny roku 2022.

Z drobnějších akcí je pak důležité zmínit také výměnu zásobníku na medicinální kyslík.

PKF APOGEO AUDIT s.r.o. KA ČR IČ: 27197310, osvědčení č. 451

ZPRÁVA PŘEDSEDY SPRÁVNÍ RADY O PODNIKATELSKÉ ČINNOSTI SPOLEČNOSTI A STAVU JEJÍHO MAJETKU K 31. 12. 2021

V průběhu roku 2021 bylo vydáno stavební povolení na výstavbu pavilonu urgentní medicíny v rychnovské nemocnici, jehož realizaci v současné době připravuje majitel nemovitostí, tedy KHK.

NEMOCNICE BROUMOV

V broumovské nemocnici byla finalizována akce Snížení energetické náročnosti budovy nemocnice. V rámci akce došlo k ukončení výměny oken na celé budově nemocnice, jejímu zateplení a opravě poškozené střešní konstrukce.

V průběhu roku byla také realizována rekonstrukce oddělení LNP díky čemuž došlo k výraznému zvýšení kvality prostředí pacientů hospitalizovaných na tomto oddělení.

Ve všech lokalitách pak proběhla plánovaná výměna poškozených podlahových krytin.

V ROCE 2021 BYLY ZAHÁJENY PROJEKTOVÉ PRÁCE

Projektové práce na rekonstrukci stravovacího provozu v Náchodě.

Projektové práce na vybudování urgentního příjmu v Náchodě.

Projektové práce na II. Etapu dostavby a modernizace náchodské nemocnice.

Cílem těchto projektů je zejména zefektivnění chodu nemocnice, přemístění zbývajících oddělení do jednoho areálu a vybudování moderní, efektivní a pacientsky přívětivé nemocnice.

Nový pavilon má být projektován v pasivním standardu s důrazem na aplikaci nových technologií směřující k využití alternativních zdrojů energií, udržitelnému hospodaření s vodou a minimalizací dopadu na životní prostředí.

INVESTICE DO VYBAVENÍ NEMOCNIC

V roce 2021 ve spolupráci s CIRI byly úspěšně podány a následně také schváleny žádosti o dotace vyhlášené 98. výzvou IROP – REACT CZ. Díky schváleným projektům si mohou rychnovská a náchodská nemocnice pořídit zdravotnické vybavení v celkové hodnotě 300 mil. Kč.

Jedná se o oddělení, která pracují v přímé návaznosti na zřízené urgentní příjmy.

Obě nemocnice pak koncem roku 2021 začaly připravovat podklady pro 102. výzvu – zvýšení laboratorních kapacit o zařízení na detekci COVID.

Na podzim 2021 byly ukončeny dva projekty z Integrovaného operačního programu, výzva č. 31 Zvýšení kvality návazné péče.

Do prvního projektu bylo zařazeno přístrojové vybavení pro nemocnice v Broumově a Náchodě. Jedná se např. o RTG pro broumovskou nemocnici, chirurgické a gynekologické operační stoly, infuzní techniku a laboratorní vybavení.

PKF APOGEO AUDIT, s.r.o. KA ČR IČ: 27197310 osvědčení č. 451

Druhý projekt byl pak určen výhradně pro vybavení nemocnice v Rychnově nad Kněžnou. Pro nemocnici byla pořízena například laparoskopická věž, operační stoly, inkubátory, infuzní technika, ultrazvukové přístroje pro využití v gastroenterologii či kardiologii, vybavení pro endoskopii a rehabilitační vany.

OBLAST ICT

V koordinaci se stěhováním zdravotnických provozů došlo v oblasti IT v prvním pololetí 2021 k vybavení prostor v nových budovách K a J v Náchodě IT technikou.

Významnou událostí IT byla participace na projektu ZH KHK-Vybudování softwarově definované WAN pro společnost Zdravotnický holding Královéhradeckého kraje a.s. a její dceřiné společnosti (SD-WAN). Došlo k náhradě zastaralé fyzické WAN, která dosud datově propojovala všechny nemocnice ZH KHK včetně lokalit Oblastní nemocnice Náchod a.s. SD-WAN není závislá na fyzické infrastruktuře, ale je vystavěna nad lokálními internetovými konektivitami jednotlivých nemocnic a lokalit v rámci ONN. Tímto lze dynamicky reagovat na aktuální požadavky dimenzování jednotlivých segmentů sítě při současné úspoře provozních nákladů oproti fyzické WAN.

V roce 2021 nemocnice provedla výměnu zastaralých informačních systémů pro stravovací provoz, a to v rámci společné VZ s Oblastní nemocnicí Trutnov a.s.: Dodávka informačního systému pro stravovací provozy II – společné zadání. Tím došlo kromě modernizace ke sjednocení systémů v rámci 2 lokalit Náchod a Rychnov nad Kněžnou, kde byly dosud IS pro stravovací provozy od různých výrobců.

I v průběhu roku 2021 se útvar ICT podílel na aktuálních úpravách provozů nemocnice v důsledku šíření COVID-19, a to zejména instalacemi informačních technologií na aktuálně budovaných COVID pracovištích, testovacích místech a očkovacích centrech včetně potřebného vybavení.

V roce 2021 rozhodl Národní úřad pro kybernetickou a informační bezpečnost (NÚKIB), že ONN a.s. je ve smyslu zákona č. 181/2014 Sb. o kybernetické bezpečnosti poskytovatelem základní služby: Poskytování zdravotních služeb. Započal proces uvádění nemocnice do souladu s požadavky uvedeného zákona.

SMLUVNÍ VZTAHY S PLÁTCI ZDRAVOTNÍHO POJIŠTĚNÍ

V roce 2021 probíhala úhrada poskytnuté zdravotní péče dle vyhlášky č.428/2020 Sb., která stanovila hodnoty bodu a výši úhrad pro celý rok 2021. Referenčním rokem z pohledu úhrady a produkce byl rok 2019. Z důvodu dopadu pandemie COVID-19 byla vydána vyhláška č. 242/2021 Sb., o stanovení způsobu zahrnutí kompenzace do výše úhrad za hrazené služby v roce 2021. Jelikož nekompenzovala výši úhrady v ambulantní péči a v následné a dlouhodobé péči, byla vydána na konci dubna 2022 novela vyhláškou č.100/2022 Sb. Z důvodu předpokladu vydání kompenzační vyhlášky nemocnice nepodepisovala žádné úhradové dodatky, aby nedošlo k zasmluvnění nevýhodné varianty.

PKF APOGEO AUDIT s.r.o. KA ČR IČ: 27197210 osvědčení č. 451

Úhrada akutní péče se primárně rozděluje na ambulantní a hospitalizační složku. Ambulantní péče byla hrazena výkonově, s hodnotou bodu dle jednotlivých odborností či specifických výkonů. Výsledná úhrada za ambulantní složku je uhrazena při splnění objemu vyprodukované hodnoty péče paušální úhradou ve výši 118,62 % úhrady roku 2019. Paušální částka může být navýšena při nárůstu objemu ostatní péče nad 102,9 % referenčního období, pokud adekvátně naroste počet globálních unikátních pojištěnců a nesníží se objem péče v komplementu.

V hospitalizační složce dochází nově k plošné implementaci CZ-DRG do vykazování a do měření produkce lůžkové péče. Péče v referenčním roce 2019 je překlasifikována pomocí retrospektivních algoritmů a pomocných pravidel.

CZ-DRG báze jsou rozděleny pro úhradu do 8 skupin A.-H. Skupina A. je hrazena paušální úhradou se zachováním stejným pravidel jako v předchozích letech a představuje již pouze přibližně 45 % objemu péče. Skupiny C., D., E., F. jsou vyčleněny z paušální úhrady a jsou hrazeny dle skutečně vykázaného objemu s individuální základní sazbou dle homogenity skupiny. Skupiny B. (transplantace), G. (onkogynekologie, pneumoonkochirurgie), H. (akutní psychiatrie) jsou hrazeny dle případového paušálu.

Pro hospitalizované pacienty pozitivní s COVID-19 je nastaveno navýšení úhrady, max. na 20 dní od prvního pozitivního PCR testu. Pro rozlišení vykazování PCR jsou zavedeny nové výkony dle výsledku testu. Novela kompenzační vyhlášky rozšiřuje uznatelné období na celý rok 2021. Pokles objemu v následné a dlouhodobé péči je kompenzován dle počtu vykázaných ošetřovacích dní vůči roku 2019.

Celkové vyúčtování roku 2020 proběhlo dle uzavřených dodatků a vydané kompenzační vyhlášky. Po prvním kole vyúčtování se podávaly námitky na všechny zdravotní pojišťovny. Nejvíce se námitky týkaly uznání bonusových příplatků za COVID-19 pozitivní pacienty, kdy zdravotní pojišťovny nechtěly uznávat více jak 20 dní, byť toto vyhláška neupravovala ani neomezovala. Celkový dopad vyúčtování roku 2020 za veškerou poskytnutou zdravotní péči po vypořádání námitek je +147,6 mil. Kč. V doplatku se ve velké míře projevilo právě uznání COVID-19 pozitivních pacientů na základě zrevidované dokumentace a vyplacení bonusů za jejich hospitalizaci.

Úhradová i kompenzační vyhláška i nadále podmiňovala výši úhrady v laboratorním komplementu získáním osvědčení Auditu II – NASKL. V roce 2021 proběhl úspěšně reaudit biochemických laboratoří v Náchodě, Jaroměři, Broumově a Opočně, mikrobiologické a alergologicko-imunologické laboratoře v Náchodě, cytologie v Náchodě.

Na základě zveřejněné výzvy podala nemocnice v prosinci 2020 žádost o udělení statutu Centra vysoce specializované péče o pacienty s iktem. V únoru 2021 vydalo MZČR rozhodnutí o udělení statutu Centra na období do 31.12.2025.

Rozvoj pandemie COVID-19 v druhé vlně na podzim r.2020 a na jaře 2021 s sebou přinesl potřebu akutní transformace lůžkového fondu:

PKF APOGEO AUDIT, s.r.o. KA ČR IČ: 27197310, osvědčení č. 451

ZPRÁVA PŘEDSEDY SPRÁVNÍ RADY O PODNIKATELSKÉ ČINNOSTI SPOLEČNOSTI A STAVU JEJÍHO MAJETKU K 31. 12. 2021

Od 17.9.2020 překlopení akutní lůžkové rehabilitace v přízemí na st. COVID A - kapacita 20 lůžek.

Od 19.9.2020 vyčlenění celého oddělení ARO pro COVID+ pacienty – kapacita 6 lůžek.

Od 2.10.2020 došlo k vystěhování urologie do společného lůžkového fondu s ORL a namístě urologie vznikla 20 lůžková COVID-JIP.

Od 5.10.2020 došlo k vyčlenění 20 lůžek pro COVID+ pacienty na LDN A v nemocnici Jaroměř.

Od 9.10.2020 došlo k vyčlenění 10 lůžek na interně v nemocnici Rychnov n. Kn. a postupně se kapacita navýšila na 20 lůžek.

Od 19.10.2020 došlo k uzavření akutní lůžkové rehabilitace i v 1. patře a vznikla st. COVID B – kapacita 19 lůžek.

Od 23.10.2020 došlo k vyčlenění 22 lůžek pro COVID+ pacienty na LNP I v nemocnici Broumov.

Od 25.10.2020 došlo ke vzniku COVID-JIP v nemocnici Rychnov n. Kn.

Od 27.10.2020 došlo k uzavření stanice chirurgie a byla vytvořena další st. COVID C - kapacita 20 lůžek.

Od 31.10.2020 bylo překlopeno ARO v nemocnici Rychnov n. Kn. pouze pro COVID pacienty. Duplicitně vzniklo nové ARO na místě bývalé chirurgické JIP.

V roce 2021 bylo 5.1.2021 vyčleněno nejprve 11 a následně 17 lůžek na interním oddělení v Náchodě.

Následně s rostoucím náporem pacientů byla ukončena ortopedie, která se spojila s chirurgií a na místě ortopedie vznikla st. COVID D o kapacitě 20 lůžek, následně zvýšených na 25 lůžek.

K postupnému uvolňování stanic s ústupem epidemie docházelo po 18.3.2021 v opačném sledu, než došlo k otevírání. Poslední stanice v Náchodě byla uvolněna 19.5.2021.

Vlna pandemie 2021-2022 nastoupila na přelomu října a listopadu s příchodem mutace Delta, kterou následovala v únoru 2022 mutace Omikron. V denních počtech hospitalizovaných pacientů se dosáhlo maxima 65 pacientů přes všechny lokality. Velký objem hospitalizovaných byl na vyčleněných lůžkách interních oddělení a v Náchodě na stanici COVID A, která byla po přechodnou dobu (prosinec 2021–březen 2022) otevřena na místě bývalé chirurgie ve starém pavilonu o kapacitě 20 lůžek. Hospitalizace pacientů vyžadujících péči mutli-JIP/ARO probíhala v hybridním režimu na stávajících odděleních v Náchodě a na vyčleněném oddělení ARO v Rychnově n. Kn. K poklesu hospitalizací na jednotky případů došlo až na konci května 2022.

S dostupností očkování proti COVID-19 nemocnice otevřela očkovací centrum v pavilonu „K" v Náchodě, ve společenském centru Panská v Rychnově n. Kn. a v nemocnici Broumov. Za rok 2021 bylo aplikováno téměř 190 tisíc dávek, převážně vakcíny Biontech/Pfizer. Očkování probíhalo ve velké míře až do dubna 2022, kdy za první čtyři měsíce roku bylo aplikováno dalších 16 tisíc dávek.

Od října 2021 jsou dostupné monoklonální protilátky (Casirivimab/Imdevimab, Regkirona, Bamlanivimab/Etesevimab), které nemocnice aplikovala více než 1100 pacientům. Od ledna 2022

APOGEO AUDIT, s.r.o. KA ČR IČ: 27197310, osvědčení č. 451

je dostupné tabletové antivirotikum Lagevrio, které bylo do konce května 2022 podáno téměř 1900 pacientům.

Regulační poplatky

Celkem bylo za rok 2021 zaevidováno 22 019 regulačních poplatků za pohotovost po 90,- Kč v celkové výši 1 981 710,- Kč.

Regulační poplatky za ambulantní ošetření (ve výši 30,-Kč) a za hospitalizaci (ve výši 100,-Kč) již nebyly pacienty hrazeny. Pro nemocnici jsou kompenzovány ze strany zdravotních pojišťoven v rámci úhrady.

AKREDITACE

Akreditace udělené podle zákona č. 95/2004 Sb. ve znění platném od 1. 7. 2017 pro nemocnici **v Náchodě** v roce 2021:

Základní kmen	Uděleno	Prodlouženo	Platnost
Neurologický	14.5.2019	19.8.2021	19.8.2026
Pediatrický	27.3.2019	29.6.2021	29.6.2026

Vlastní spec. výcvik v oboru	Uděleno	Platnost	Upřesnění
Gastroenterologie	8.6.2021	8.6.2026	pro vzdělávací program uveřejněný ve Věstníku MZ, částka 3, Březen 2019
Gynekologie a porodnictví	8.1.2021	8.1.2026	pro vzdělávací program uveřejněný ve Věstníku MZ, částka 4, Duben 2019
Klinická biochemie	1.7.2021	1.7.2026	pro vzdělávací program uveřejněný ve Věstníku MZ, částka 11, Prosinec 2018
Klinická farmacie	30.3.2021	30.3.2026	pro vzdělávací program uveřejněný ve Věstníku MZ, částka 9, Srpen 2020
Nefrologie	26.5.2021	26.5.2026	pro vzdělávací program uveřejněný ve Věstníku MZ, částka 3, Březen 2019
Pediatrie	2.4.2021	2.4.2026	pro vzdělávací program uveřejněný ve Věstníku MZ, částka 3, Březen 2019
Psychiatrie	26.5.2021	26.5.2026	pro vzdělávací program uveřejněný ve Věstníku MZ, částka 5, Květen 2019
Rehabilitace a fyzikální medicína	24.6.2021	24.6.2026	pro vzdělávací program uveřejněný ve Věstníku MZ, částka 3, Březen 2019

PKF APOGEO AUDIT, s.r.o. KA ČR IČ: 27197218 oprávnění č. 451

ZPRÁVA PŘEDSEDY SPRÁVNÍ RADY O PODNIKATELSKÉ ČINNOSTI SPOLEČNOSTI A STAVU JEJÍHO MAJETKU K 31. 12. 2021

Akreditace udělené podle zákona č. 96/2004 Sb. ve znění platném pro nemocnici **v Náchodě** v roce 2021:

Název vzdělávacího programu	Uděleno	Platnost	Část vzdělávacího programu
Intenzivní péče	1.4.2021	31.3.2026	praktická část OM 6; vzdělávací program zveřejněný ve Věstníku MZ č. 05/2020

Akreditace udělené podle zákona č. 95/2004 Sb. ve znění platném od 1. 7. 2017 pro nemocnici **v Rychnově nad Kněžnou** v roce 2021:

Základní kmen	Uděleno	Prodlouženo	Platnost
Anesteziologický	20.3.2021		20.3.2026

Vlastní spec. výcvik v oboru	Uděleno	Platnost	Upřesnění
Gastroenterologie	8.6.2021	8.6.2026	pro vzdělávací program uveřejněný ve Věstníku MZ, částka 3, Březen 2019
Gynekologie a porodnictví	20.3.2021	20.3.2026	pro vzdělávací program uveřejněný ve Věstníku MZ, částka 4, Duben 2019
Pediatrie	20.3.2021	20.3.2026	pro vzdělávací program uveřejněný ve Věstníku MZ, částka 3, Březen 2019

Akreditace udělené podle zákona č. 96/2004 Sb. ve znění platném pro nemocnici **v Rychnově nad Kněžnou** v roce 2021**:**

Název vzdělávacího programu	Uděleno	Platnost	Část vzdělávacího programu
Odborný pracovník v laboratorních metodách – Klinická biochemie	1.6.2021	31.5.2026	Věstník MZ č. 7/2020 vlastní spec. výcvik

AKTIVITY V OBLASTI PRACOVNĚPRÁVNÍCH VZTAHŮ

V roce 2021 byla uzavřena nová Kolektivní smlouva, jejíž součástí je i Mzdový předpis, který upřesňuje systém odměňování zaměstnanců. Výplatní termín je stanoven na 15. kalendářní den. Výměra dovolené činí minimálně pět týdnů v kalendářním roce pro všechny zaměstnance.

Nemocnice i nadále poskytuje zaměstnancům v pracovním poměru buď příspěvek na penzijní připojištění se státním příspěvkem nebo příspěvek na životní pojištění až do výše 600 Kč měsíčně. Podmínkou poskytnutí příspěvku 600 Kč je, že zaměstnanec se na svém pojištění sám podílí nejméně částkou 300 Kč. V případě, že se zaměstnanec na svém pojištění podílí částkou nižší,

příspěvek zaměstnavatele bude dvojnásobkem částky zaměstnance. Zaměstnanec má nárok na příspěvek zaměstnavatele již po ukončení zkušební doby a současně musí mít sjednán pracovní poměr minimálně v rozsahu 0,5 úvazku.

Nemocnice poskytuje zaměstnanci při odchodu do starobního důchodu spojeného se skončením pracovního poměru odměnu ve výši 15 000 Kč v případě, že má pracovní úvazek minimálně 0,8 a je nepřetržitě zaměstnán v nemocnici v délce nejméně 5 let k datu vzniku nároku na starobní důchod.

Nemocnice nabízí zaměstnancům zajištění nebo úhradu právních služeb v návaznosti na jakékoliv soudní řízení vedené s ním v souvislosti s výkonem práce pro zaměstnavatele. S výjimkou případů, kdy se prokáže, že jednání zaměstnance, které je předmětem soudního řízení, bylo úmyslným trestným činem, nebo že zaměstnanec porušil své pracovní povinnosti zaviněně, nebo jednal pod vlivem návykové látky. Nabídka neplatí, pokud se jedná o soudní řízení mezi zaměstnancem a vlastním zaměstnavatelem.

Nemocnice vyplácí příspěvek až 3 000 Kč měsíčně zaměstnancům zdravotnických profesí, kteří nastoupí po mateřské nebo rodičovské dovolené dle požadavku zaměstnavatele před dovršením tří let věku příslušného dítěte. Podmínkou vyplacení je čerpání minimální doby dvou měsíců mateřské nebo rodičovské dovolené s příslušným dítětem. Další podmínkou je pracovní úvazek minimálně 0,5.

Dále nemocnice poskytuje a následně čtvrtletně nabíjí benefitní karty hodnotou 500 Kč zaměstnancům, kteří mají v nemocnici sjednán pracovní poměr minimálně v rozsahu 0,5 úvazku a současně v příslušném kalendářním čtvrtletí roku 2021 činila u konkrétního zaměstnance doba dočasné pracovní neschopnosti, karantény, mateřské nebo rodičovské dovolené, doba ošetřování dítěte mladšího než 10 let nebo jiného člena domácnosti v případech podle § 39 zákona o nemocenském pojištění a doba péče o dítě mladší než 10 let z důvodů stanovených v § 39 zákona o nemocenském pojištění (§ 191 zákoníku práce) maximálně 14 kalendářních dnů. Benefitními kartami lze platit v široké síti obchodů v oblasti kultura, sport, zdraví, rekreace a vzdělávání.

Nově nemocnice poskytla lékařům, kteří mají sjednán pracovní poměr minimálně v úvazku 0,5, benefitní poukázku v hodnotě 2 500,-Kč kategorie lékař/zaměstnanec a benefitní poukázku v hodnotě 3 500,- Kč kategorie vedoucí lékař/primář, která nahradila finanční částku na členský příspěvek České lékařské komory.

Nemocnice poskytuje zaměstnancům peněžitou odměnu při dosažení pracovních výročí u zaměstnavatele. Podmínkou výplaty je pracovní úvazek minimálně 0,5 během posledních 12 měsíců do termínu jubilea.

Nemocnice preferuje u zdravotnických profesí uzavírání smlouvy na dobu neurčitou v případě, že přání zaměstnance není jiné.

Nemocnice vyplácí stávajícímu zaměstnanci odměnu za získání nového zaměstnance – zdravotníka dle specifických podmínek pro jednotlivé pracovní kategorie získaného zaměstnance.

PKF PROFESO AUDIT s.r.o. KA ČR IČ: 27197310, osvědčení č. 451

Od 1. 1. 2021 došlo k navýšení mzdových tarifů v závislosti na objemu finančních prostředků, které byly na toto navýšení v rámci úhradové vyhlášky poskytnuty.

Nemocnice dále podporuje zvyšování a prohlubování kvalifikace formou přípravy na získání specializované způsobilosti u lékařů, formou specializačního vzdělávání u všeobecných sester a zdravotních laborantů a formou akreditovaných kvalifikačních kurzů u sanitářů a odborných pracovníků v laboratorních metodách dle požadavků Vyhlášky č. 99/2012 Sb. o požadavcích na minimální personální zabezpečení zdravotních služeb.

V roce 2021 nemocnice administrovala celkem 26 rezidenčních míst pro lékařské obory. Z toho 5 dotací na rezidenční místo ONN obdržela v roce 2016 (1x interní oddělení, 1x neurologické oddělení, 1x ARO, 1x gynekologicko-porodnické oddělení, 1x dětské oddělení), 3 dotace v roce 2017 (1x chirurgické oddělení, 1x ARO, 1x psychiatrické oddělení) a 6 dotací v roce 2019 (4x dětské oddělení Náchod, 1x dětské oddělení Rychnov nad Kněžnou, 1x všeobecné praktické lékařství) a 6 dotací v roce 2020 (1x gynekologicko-porodnické oddělení, 1 x neurologické oddělení, 1x ARO, 1x interní oddělení, 1 x urologické oddělení, 1 x chirurgické oddělení Rychnov nad Kněžnou) a 6 dotací v roce 2021 (4 x radiologické oddělení, 1x ARO, 1 x interní oddělení Rychnov nad Kněžnou). Dále nemocnice v roce 2021 administrovala 1 rezidenční místo pro NLZP obor (interní oddělení).

Celková částka dotace na výše uvedená rezidenční místa v roce 2021 činila 4 967 248,00 Kč, skutečně čerpáno bylo 4 847 249,00 Kč (nemocnice vracela 119 999,00 Kč z důvodu přerušení RM u 2 lékařek, které odešly na mateřskou dovolenou).

AKTIVITY V OBLASTI BOZP A PO

V průběhu roku 2021 probíhalo pravidelné zaškolování zaměstnanců, a to na e-learningové platformě, která umožňuje maximálně efektivní časově nenáročné školení. Také evidence, kontrola a plánování proškolování zaměstnanců, a to včetně vydávání patřičných certifikátů je výrazně efektivnější. Díky automatické notifikací také adresná.

Po vysoutěžení byla podepsána smlouva s dodavatelem Petrem Semerákem jako osobou odborně způsobilou v oblasti PO a BOZP na dobu 48 měsíců, která je platná do prosince 2024.

Dále byla v říjnu 2021 ukončena veřejná zakázka k zajištění kontrol provozuschopnosti požárně bezpečnostních zařízení v lokalitách ONN a.s. na období 48 měsíců s poskytovatelem služeb Ing. Zdeňkem Semerádem.

Za všechny lokality ONN a.s. proběhla BOZP kontrola Odborového svazu zdravotnictví a sociální péče ČR, kontrola proběhla bez vážných závad.

Během roku 2021 proběhly interní audity a kontroly BOZP a PO a následné realizace nápravných opatření. V návaznosti na výše uvedené události proběhly aktualizace směrnic souvisejících s BOZP a PO.

PKF APOGEO AUDIT, s.r.o. KA ČR IČ: 27197310, osvědčení č. 451

V roce 2021 bylo 63 pracovních úrazů, z toho za lokality ONN a.s.:

Náchod 34

Rychnov nad Kněžnou 21

Broumov 2

Jaroměř 5

Nové Město nad Metují 1

Nejčastější pracovní úraz byl píchnutí personálu ostrým předmětem. Ohodnocen jako těžký pracovní úraz s hospitalizací víc jak pět dní nebyl žádný. Za zákonné pojištění zaměstnavatele za rok 2021 bylo uhrazeno 4 205 917,- Kč. Vyplacené bolestné pracovních úrazů od pojišťovny Kooperativa bylo 400 439,- Kč. Nemoci z povolání pro tento rok nebyly zaznamenány.

AKTIVITY V OBLASTI OCHRANY ŽIVOTNÍHO PROSTŘEDÍ

Nakládání s odpady

Oblastní nemocnice Náchod a.s. pokračuje v činnosti směřující k maximálnímu třídění odpadů dle ekologických standardů, zejména pak s ohledem na bezpečnost pacienta a zaměstnanců nemocnice. Likvidaci odpadů provádí v ONN a.s. společnost Marius Pedersen.

Vzhledem ke skokovému navýšení cen energií byl dodavatel nucen smlouvy vypovědět a ONN a.s. připravuje novou veřejnou zakázku na zabezpečení likvidace odpadů.

Také v souvislosti s protiepidemickými opatřeními bylo v roce 2021 vyprodukováno 465 tun nebezpečného odpadu kat. č. 180103.

Produkce dle lokalit v tunách:

Náchod	348,356
Rychnov nad Kněžnou	70,267
Broumov	26,918
Jaroměř	18,105
Nové Město nad Metují	0,135
Opočno	0,76

Ostatního odpadu (směsný komunální odpad, plasty, sklo, papír, bio odpad) bylo vyprodukováno celkem 275 tun, z toho směsného komunálního odpadu 181 tun.

Produkce dle lokalit v tunách:

PKF APOGEO AUDIT, s.r.o. KA ČR IČ: 27197310, osvědčení č. 451

Náchod	177,361
Rychnov nad Kněžnou	70,335
Broumov	8,781
Jaroměř	12,734
Nové Město nad Metují	5,367
Opočno	0,706

Zpětný odběr vyřazených elektrospotřebičů zajištuje společnost Rema. V roce 2021 bylo takto zlikvidováno 5,235 tun elektroodpadu.

Nakládání s odpadními vodami

Všechny lokality jsou napojeny na městské kanalizace s výjimkou nemocnice v Rychnově nad Kněžnou, která má vlastní ČOV, jež pro nemocnici provozuje společnost Aqua servis, a. s. Kvalita vody je pravidelně kontrolovaná laboratorními rozbory akreditovanou laboratoří. Odběry jsou realizovány kvartálně vyjma lokality Jaroměř, kde odběry zajišťuje pronajímatel nemovitosti (město Jaroměř).

Znečišťování ovzduší

Zdrojem znečištění ovzduší v ONN a.s. jsou pouze plynové kotelny, které jsou provozovány v nemocnici Rychnov nad Kněžnou a nemocnici Nové Město nad Metují. Revize spalinových cest je prováděna v pravidelné roční periodě. Uvedené zdroje znečišťování ovzduší jsou kontrolovány a revidovány v rámci plnění emisních limitů stanovených zákonem č. 201/2012 Sb. o ochraně ovzduší a vyhlášky č. 415/2012 Sb. o přípustné úrovni znečišťování a jejím zjišťování a o provedení některých dalších ustanovení zákona o ochraně ovzduší.

AKTIVITY V OBLASTI KVALITY A BEZPEČNOSTI ZDRAVOTNÍCH SLUŽEB

Rok 2021 byl pro celou Oblastní nemocnici Náchod, včetně nemocnice Rychnov nad Kněžnou silně ovlivněn závažnou epidemiologickou situací při probíhajícím komunitním šíření onemocnění COVID 19. Prakticky hned začátkem roku 2021 nemocnice v reakci na zvyšující se počty COVID 19 pacientů rozšířila počet testovacích míst o pracoviště v Opočně, Broumově a Jaroměři. Současně ve spolupráci s Armádou České republiky zahájila provoz mobilních testovacích týmů, které působili nejprve ve městech, ve kterých nebylo pevné testovací místo, a v průběhu února zahájila testování také ve firmách. Pod taktovkou KHS nemocnice vyjížděla provádět odběry do sociálních zařízení v kraji a následně do základních a středních škol.

APOGEO AUDIT s.r.o. KA ČR IČ: 27197310, osvědčení č. 451

ZPRÁVA PŘEDSEDY SPRÁVNÍ RADY O PODNIKATELSKÉ ČINNOSTI SPOLEČNOSTI A STAVU JEJÍHO MAJETKU K 31. 12. 2021

Od ledna 2021 se operativně s narůstající potřebou navyšovaly možnosti testování PCR také v nemocnici Rychnov nad Kněžnou. Ve spolupráci s KHS byl zřízen mobilní testovací tým, který vyjížděl provádět odběry do základních a středních škol. V únoru 2021 byl zakoupen do laboratoře v Rychnově nad Kněžnou analyzátor pro vyšetření PCR.

18. ledna 2021 byla zahájena činnost očkovacího centra v nemocnici Náchod, které nejprve sloužilo k očkování zdravotníků našeho regionu a seniorů. Velmi záhy byl vytvořen mobilní očkovací tým, který vyrážel do domovů důchodců očkovat jejich klienty a zaměstnance. V druhé polovině března 2021 bylo otevřeno očkovací centrum také v Broumově.

V lednu 2021 také nemocnice Rychnov nad Kněžnou zahájila očkování proti COVID 19, které nejprve sloužilo pro zdravotníky, IZS a seniory z celého kraje. S narůstajícím počtem očkovaných a z důvodu malých očkovacích prostor nemocnice v dubnu 2021 přesunula stávající očkovací centrum do větších prostor v centru města Rychnov nad Kněžnou. S ustupujícím zájmem o očkování v září 2021 bylo očkovací centrum přesunuto zpět do areálu nemocnice Rychnov n. Kn.

V březnu 2021 nabídla nemocnice široké veřejnosti možnost odběru krve na stanovení hladiny protilátek proti onemocnění COVID 19 ve třídě IgG.

V únoru 2021 obhájila ONN a.s. z rozhodnutí Ministerstva zdravotnictví ČR statut Centra vysoce specializované péče o pacienty s iktem na dobu do 31. 12. 2025. V náchodské nemocnici je součástí tohoto Centra neurologická jednotka intenzivní péče, vlastní oddělení neurologie, radiologické oddělení s nepřetržitou službou počítačové tomografie (CT), klinické laboratoře, služba internisty, oddělení akutní rehabilitace a oddělení následné péče. Statut IC byl poprvé Oblastní nemocnici Náchod udělen dne 14. 3. 2012 auditem komise Ministerstva zdravotnictví ČR.

V červenci 2021 získala nemocnice Náchod druhé ze tří stupňů ocenění – platinovou úroveň v prestižní celoevropské soutěži ESO Angels Awards, která porovnává ukazatele kvality péče o pacienty s mrtvicí, zaznamenaných v podrobně vedených registrech (RES-Q) v jednotlivých nemocnicích. Na základě porovnání jednotlivých kritérií se náchodská nemocnice zařadila mezi třicítku nejlépe hodnocených nemocnic v ČR. Iktové centrum náchodské nemocnice diagnostikuje a léčí pacienty s cévními mozkovými příhodami dlouhodobě. Každoročně hospitalizuje přibližně 500 pacientů s tímto onemocněním.

V roce 2021 se dále Iktové centrum nemocnice Náchod účastnilo mezinárodního projektu australských autorek QUASC (Quality in Acute Stroke Care), sledujícího kvalitu sesterské péče o nemocné s cévní mozkovou příhodou.

Projekt se zaměřuje na skutečnost, že při správném postupu zdravotní sestry podle tří jednoduchých protokolů je možné snížit počet úmrtí a míru závislosti po cévní mozkové příhodě až o 16 %. První protokol stanoví postup péče ke kompenzaci horečky, druhý hyperglykémie (vysoké hladiny krevního cukru) a třetí řeší potíže s polykáním. Projekt QUASC nejprve hodnotil stávající úroveň kompenzace těchto rizikových faktorů. Následně došlo k zavedení jednotných protokolů a opětovnému vyhodnocení. Ve srovnání s dalšími zdravotnickými zařízeními v ČR dopadlo náchodské Iktové centrum velmi dobře. Už při vstupním auditu byla úroveň péče a postup sester v kompenzaci těchto tří rizikových faktorů hodnocena velmi vysoko. I přes to, že

PŘEKLAD OVĚŘENÝ KOPIE SOUHLASÍ S PŮVODNÍKEM KA ČR IČ: 27197310 osvědčení č. 451

nové protokoly byly zaváděny v náročné situaci, kdy nemocnice byla zatížena péčí o velké množství pacientů s onemocněním COVID 19, byla aplikace nových postupů úspěšná. Zlepšení se ukázalo v části sledovaných parametrů týkajících se horečky a řešení obtížného polykání.

Počátkem léta 2021 nemocnice otevřela novou poradnu nutričních terapeutek pro širokou veřejnost. Ambulance je určena jak pro pacienty indikované lékařem, tak i pro pacienty, kteří chtějí svůj jídelníček aktivně změnit. Terapeutky u pacientů provedou vstupní vyšetření, propočet nutričních potřeb s přihlédnutím k aktuálnímu zdravotnímu stavu, vypracují nutriční plán a sestaví jídelníček.

V září 2021 bylo zahájeno ve vybavené cvičebně náchodské porodnice cvičení pro těhotné. Tělocvik vedou zkušené porodní asistentky v malých skupinkách žen. Cvičení pomůže budoucím maminkám ulevit od bolestí zad či kyčlí, natrénovat ovládání svalů důležitých při porodu a psychicky se na porod připravit. Současně byly znovuobnoveny Kurzy předporodní přípravy spojené s prohlídkou porodnice a Kurzy péče o novorozence.

V nemocnici v Rychnově nad Kněžnou se povedlo též znovu rozběhnout Předporodní kurzy, včetně prohlídek nově zrekonstruovaných porodních boxů a porodnice.

V září 2021 se areál náchodské nemocnice otevřel široké veřejnosti při příležitosti Dne zdraví s podtitulem Region děkuje zdravotníkům. Program přilákal téměř 2000 lidí, kteří si během celého odpoledne užívali preventivně edukační program se zdravotnickým zaměřením, koncerty a zábavu pro děti.

V říjnu 2021 v souvislosti se stoupajícím počtem osob s COVID 19 byl otevřen stacionář, kde bylo zahájeno podávání monoklonálních protilátek na zmírnění průběhu onemocnění COVID 19 osobám s rizikem těžkého průběhu onemocnění.

Na podzim roku 2021 se nemocnice připojila k Evropskému antibiotickému dni a skromným programem oslavila Den seniorů.

Zdraví svých zaměstnanců nemocnice podpořila možností bezplatného očkování proti chřipce.

V listopadu 2021 obdržela ONN a.s. velmi potěšující hodnocení v anketě Nejlepší nemocnice, kterou každoročně pořádá organizace HealthCare Institute, ve které se umístila na 1. místě v kategorii ambulantní péče a na 2. místě v hodnocení hospitalizovaných pacientů.

Na sklonku roku 2021 potěšily seniory v Léčebně dlouhodobě nemocných v Jaroměři děti z mateřských škol na Jaroměřsku, které v rámci projektu Místního akčního plánu rozvoje vzdělávání hrazeného EU vytvořili pro hospitalizované pacienty drobné dárečky, dekorační předměty i krásná přáníčka. Oddělení následné péče se také připojili k projektu Ježíškova vnoučata. Na závěr roku přišel nemocné děti i dospělé navštívit na dětské oddělení a oddělení následné péče Mikuláš se svojí družinou.

V nemocnici v Rychnově nad Kněžnou pro děti na dětském oddělení a pro pacienty lůžek následné péče svépomocí připravili Mikuláše, anděla a čerty.

PKF APOGEO AUDIT, s.r.o. KA ČR IČ: 27197310, osvědčení č. 451

ZPRÁVA PŘEDSEDY SPRÁVNÍ RADY O PODNIKATELSKÉ ČINNOSTI SPOLEČNOSTI A STAVU JEJÍHO MAJETKU K 31. 12. 2021

V průběhu celého roku probíhala průběžná kontrola směrnic a dalších vnitřních dokumentů, jejichž dodržování bylo následně kontrolováno formou interních auditů a kontrol zdravotnické dokumentace. Nemocnice nadále pokračuje v elektronickém systému hlášení nežádoucích událostí, výstupy jsou zpracovávány ve čtvrtletních intervalech a výsledky pravidelně zveřejňovány na Intranetu. U závažných nežádoucích událostí je vždy provedena kořenová analýza.

Nemocnice také úzce spolupracovala se Střední odbornou školou sociální a zdravotní – Evangelickou akademií Náchod. V průběhu roku 2021 proběhly dva běhy akreditovaných kvalifikačních kurzů sanitář, které byly určeny jak pro zaměstnance nemocnice, tak i zájemce z řad veřejnosti. Ve školním roce 2021/2022 jsme v naší nemocnici přivítali na odborné praxi studenty oboru praktická sestra SZŠ Náchod, studenty oboru praktická sestra a všeobecná sestra SZŠ a VOŠ Trutnov a mnoho dalších studentů z univerzit, vysokých škol a vyšších odborných škol z celé České republiky.

AKTIVITY V OBLASTI VÝZKUMU A VÝVOJE

V Oblastní nemocnici Náchod a.s. probíhala v roce 2021 klinická hodnocení humánních léčivých přípravků v souladu se zákonem č. 378/2007 Sb., o léčivech v platném znění.

INFORMACE O NABYTÍ VLASTNÍCH AKCIÍ

Oblastní nemocnice Náchod a.s. nenabyla vlastní akcie.

ZAHRANIČNÍ POBOČKA NEBO JINÁ ČÁST OBCHODNÍHO ZÁVODU

Oblastní nemocnice Náchod a.s. nemá v zahraničí žádnou pobočku nebo jinou část obchodního závodu.

OSTATNÍ DŮLEŽITÉ ÚDAJE A DATA O SPOLEČNOSTI JSOU OBSAŽENY V PŘÍLOZE V ÚČETNÍ ZÁVĚRCE KE DNI 31. 12. 2021.

V Náchodě dne 9. 6. 2022

RNDr. Bc. Jan Mach
Předseda správní rady ONN a.s.

Mgr. Martin Červíček, brig. gen. v. v.
Člen správní rady

PKF APOGEO AUDIT, s.r.o. KA ČR IČ: 27197310, osvědčení č. 451

Oblastní nemocnice Náchod a.s.

Purkyňova 446

547 01 Náchod

IČ 26000202

Zpráva o vztazích mezi ovládající osobou, ovládanou osobou a ostatními propojenými osobami

Zapsána v obchodním rejstříku vedeném Krajským soudem v Hradci Králové, oddíl B, vložka číslo 2333 dne 12. 11. 2003

Zpráva o vztazích mezi propojenými osobami za účetní období roku 2021

SMLUVNÍ STRANY-VYMEZENÍ PROPOJENÝCH OSOB:

Královéhradecký kraj se sídlem Pivovarské náměstí 1245, 500 03 Hradec Králové, IČ: 70889546

– nepřímo ovládající osoba, jediný akcionář společnosti Zdravotnický holding Královéhradeckého kraje a.s.,

Zdravotnický holding Královéhradeckého kraje a. s. se sídlem Pivovarské náměstí 1245/2,

500 03 Hradec Králové, IČ: 25997556, zapsaný v obchodním rejstříku vedeném Krajským soudem v Hradci Králové v oddílu B, vložka 2321

– jediný akcionář společnosti Oblastní nemocnice Náchod a.s., přímo ovládající osoba od 28. listopadu 2005

a

Oblastní nemocnice Náchod a. s. – ovládaná osoba a zpracovatel zprávy,

se sídlem Purkyňova 446, 547 69 Náchod, IČ: 26000202, zapsaná v obchodním rejstříku vedeném Krajským soudem v Hradci Králové v oddílu B, vložka 2333,

a ostatní osoby ovládané stejnou ovládající osobou:

Královéhradecká lékárna a.s., se sídlem Veverkova 1343/1, Pražské Předměstí,

500 02 Hradec Králové, IČ: 27530981, zapsaná v obchodním rejstříku vedeném Krajským soudem v Hradci Králové v oddílu B, vložka 2721,

Oblastní nemocnice Trutnov a. s., se sídlem M. Gorkého 77, 541 01 Trutnov,

IČ: 26000237, zapsaná v obchodním rejstříku vedeném Krajským soudem v Hradci Králové v oddílu B, vložka 2334,

Oblastní nemocnice Jičín a. s., se sídlem Bolzanova 512, 506 01 Jičín,

IČ: 26001551, zapsaná v obchodním rejstříku vedeném Krajským soudem v Hradci Králové v oddílu B, vložka 2328,

Městská nemocnice a.s., se sídlem Vrchlického 1504, 544 01 Dvůr Králové nad Labem,

IČ: 25262238, zapsaná v obchodním rejstříku vedeném Krajským soudem v Hradci Králové v oddílu B, vložka 1584,

Centrální zdravotnická zadavatelská s.r.o., se sídlem Pospíšilova 365/9,

500 03 Hradec Králové, IČ: 281 81 662, zapsaná v obchodním rejstříku vedeném Krajským soudem v Hradci Králové v oddílu C, vložka 28241,

PKF PROGEO AUDIT, s.r.o. KA ČR IČ: 27197310, osvědčení č. 451

ostatní propojené osoby-organizace a společnosti zřízené a ovládané Královéhradeckým krajem:

Centrum investic, rozvoje a inovací, se sídlem Soukenická 54, 500 03 Hradec Králové, IČ: 71218840, zapsaná v obchodním rejstříku vedeném Krajským soudem v Hradci Králové pod spisovou značkou Pr. 863, příspěvková organizace, zřizovatel Královéhradecký kraj,

Centrum evropského projektování a.s., se sídlem Švendova 1282, 500 03 Hradec Králové, IČ: 27529576, zapsaná v obchodním rejstříku vedeném Krajským soudem v Hradci Králové pod spisovou značkou B 2674,

Zdravotnická záchranná služba KHK, se sídlem Hradecká 1690/2A, 500 12 Hradec Králové, IČ: 48145122, zapsaná v obchodním rejstříku vedeném Krajským soudem v Hradci Králové v oddílu Pr, vložka číslo 829, příspěvková organizace, zřizovatel Královéhradecký kraj,

Léčebna dlouhodobě nemocných Opočno, se sídlem Nádražní 521, 517 73 Opočno, IČ: 00191744, zapsaná v obchodním rejstříku vedeném Krajským soudem v Hradci Králové v oddílu Pr, vložka 798,

Vyšší odborná škola zdravotnická, Střední zdravotnická škola a Obchodní akademie Trutnov, se sídlem Procházkova 303, 541 01 Trutnov, IČ: 13582968, příspěvková organizace byla zřízena na základě Rozhodnutí Ministerstva školství, mládeže a tělovýchovy ČR,

Praktická škola, ZŠ a MŠ Josefa Zemana Náchod, se sídlem Jiráskova 461, 547 01 Náchod, IČ: 70836418

Sdružení ozdravoven a léčeben okresu Trutnov, se sídlem Procházkova 818, 541 01 Trutnov, IČ: 00195201, příspěvková organizace, zřizovatel Královéhradecký kraj.

PKF APOGEO AUDIT, s.r.o. KA ČR IČ: 27197310, osvědčení č. 451

ZPRÁVA O VZTAZÍCH MEZI OVLÁDAJÍCÍ OSOBOU A OSTATNÍMI PROPOJENÝMI OSOBAMI ZA ROK 2021

Vymezení uzavřených smluv a poskytnutých plnění mezi propojenými osobami:

Královéhradecký kraj:

Společnost užívá movité věci Královéhradeckého kraje na základě smluv o výpůjčce v celkové hodnotě 25 493 tis. Kč.

S Královéhradeckým krajem byla uzavřena v Hradci Králové dne 17. 2. 2016 Smlouva o závazku veřejné služby a podmínkách poskytnutí vyrovnávací platby za plnění závazku veřejné služby. Platnost smlouvy do 31. 12. 2025.

Dodatek č. 2 ze dne 9. 7. 2021 ke Smlouvě o závazku veřejné služby a podmínkách poskytnutí vyrovnávací platby za plnění závazku veřejné služby ze dne 17. 2. 2016 s účinností od 1. 8. 2021. Nová příloha se změněným seznamem oddělení. Schváleno usnesením Zastupitelstva KHK dne 21. 6. 2021.

Oblastní nemocnice Náchod a.s. obdržela v roce 2021 od Královéhradeckého kraje neinvestiční dotaci ve výši 102 592 tis. Kč jako vyrovnávací platbu za poskytování závazku veřejné služby.

S Královéhradeckým krajem byl dne 27. 9. 2019 podepsán Dodatek č. 4 ke Smlouvě o poskytnutí dotace z rozpočtu Královéhradeckého kraje ze dne 18. 7. 2017 na pořízení a vybudování provozu magnetické rezonance, kde došlo k prodloužení doby realizace projektu u investiční části projektu v částce 37 513 060 Kč do 28. 2. 2020 a u neinvestiční části projektu na pozáruční servis v částce 8 486 940 Kč do 28. 2. 2029.

Dodatek č. 1 ze dne 19. 12. 2019 ke Smlouvě o poskytnutí neinvestiční dotace z dotačního fondu KHK na Administraci IROP. Změna se týkala doby realizace projektu od 1. 1. 2018 do 31. 12. 2021.

V roce 2018 začala Oblastní nemocnice Náchod a.s. poskytovat sociální službu dle § 52 zák. č. 108/2006 Sb., o sociálních službách. Smlouva o poskytnutí dotace z rozpočtu Královéhradeckého kraje ze dne 26. 2. 2021 na financování běžných výdajů souvisejících s poskytováním sociální služby ve výši 7 942 380 Kč.

Smlouva o poskytnutí dotace z rozpočtu KHK. Předmětem smlouvy je poskytnutí účelové neinvestiční dotace ve výši 120 000,- Kč na financování výdajů vynaložených na realizaci projektu „Den zdraví Oblastní nemocnice Náchod a.s. – region děkuje zdravotníkům". Dotace je určena na účel: pronájem pódia a vzduchotechniky, honorář za uměleckou činnost. Doba realizace projektu byla prodloužena Dodatkem č. 1 ze dne 30. 4. 2021 od 1. 9. 2020 do 31. 12. 2021. Oblastní nemocnice Náchod a.s. čerpala částku 85 338 Kč a částka 34 662 Kč byla k 31. 1. 2022 vrácena.

Dohoda o centrálním zadávání mezi KHK (centrální zadavatel) a ONN (zadavatel) ze dne 18. 10. 2016. Předmětem dohody je zajištění nejvýhodnějšího poskytovatele pevných telekomunikačních služeb.

PKF APOGEO AUDIT, s.r.o. KA ČR IČ: 27197310, osvědčení č. 451

S Královéhradeckým krajem byly uzavřeny dále dne 5. 8. 2015 Dohody o centrálním zadávání na uzavření rámcové smlouvy na poskytování mobilních telekomunikačních služeb a dále na poskytování tiskových služeb.

Smlouva s Královéhradeckým krajem o spolupráci při zadávání veřejné zakázky na zdravotnickou a IT techniku a servisní služby ze dne 14. 10. 2019.

Smlouva s Královéhradeckým krajem o centrálním zadávání veřejné zakázky na zajištění dodavatele elektrické energie a zemního plynu ze dne 29. 5. 2019 s dobou platnosti na neurčito. Schváleno Radou KHK dne 15. 4. 2019.

Smlouva ze dne 3. 3. 2020 o společném zadávání veřejné zakázky Nemocniční informační systém Královéhradeckého kraje uzavřená smluvními stranami: Královéhradecký kraj, nemocnice ZH KHK – ON Náchod, ON Trutnov, ON Jičín, Městská nemocnice Dvůr Králové nad Labem. Předmětem veřejné zakázky je výběr dodavatele hardware pro implementaci Nemocničního informačního systému a jeho implementace ve zdravotnických zařízeních vč. zajištění servisní podpory. Platnost smlouvy do doby naplnění předmětu smlouvy.

Smlouva s Královéhradeckým krajem o výpůjčce majetku, týkající se projektu NIS KHK, dle Přílohy č. 1 z 15. 11. 2021.

Smlouva s Královéhradeckým krajem ze dne 21. 8. 2020 o úhradě nákladů za připojení odběrného elektrického zařízení od společnosti ČEZ v souvislosti s investiční akcí „Nemocnice Rychnov n. Kn. - rozšíření průmyslové zóny Solnice – Kvasiny". Schváleno Radou KHK dne 10. 8. 2020.

Smlouva s Královéhradeckým krajem ze dne 16. 12. 2020 o úhradě zvýšených nákladů za odběr elektrické energie v souvislosti s realizací investiční akce KHK „Oblastní nemocnice Náchod – I. etapa modernizace a výstavby". Schváleno Radou KHK dne 30. 11. 2020.

Smlouva s Královéhradeckým krajem ze dne 25. 10. 2021 o úhradě některých nákladů vzniklých v souvislosti s přípravou investičních akcí „Oblastní nemocnice Náchod – I. etapa modernizace a výstavby" a „Stavební úpravy nemocnice Broumov". Schváleno Radou KHK dne 4. 10. 2021.

Smlouva s Královéhradeckým krajem o výpůjčce ze dne 9. 2. 2021 v souvislosti s akcí „Modernizace a dostavba ONN a.s." Jedná se o movité věci, kdy část předmětu výpůjčky jsou zdravotnické prostředky. Dodatek č. 1 ze dne 5. 3. 2021, Dodatek č. 2 z 23. 6. 2021, Dodatek č. 3 ze dne 13. 9. 2021, týkají se změny, rozšíření Přílohy č. 1.

Smlouva s Královéhradeckým krajem o výpůjčce 11 ks plicních ventilátorů vč. příslušenství ze dne 30. 6. 2020 na neurčito.

Smlouva s Královéhradeckým krajem o spolupráci při zavádění systému hospodaření s energií ze dne 24. 5. 2017. Uzavření smlouvy bylo schváleno Radou KHK dne 12. 12. 2016.

Smlouva s Královéhradeckým krajem ze dne 30. 7. 2015 o výpůjčce lůžkových monitorů, telemetrických vysílačů a centrálního monitoru JIP na dobu neurčitou.

Dodatek č. 4 ze dne 3. 5. 2016 ke Smlouvě o výpůjčce ze dne 30. 7. 2015, který obsahuje novou podobu přílohy s inventurním soupisem dlouhodobého a drobného majetku.

PKF APOGEO AUDIT, s.r.o. KA ČR IČ: 27197310, osvědčení č. 451

Darovací smlouva s Královéhradeckým krajem ze dne 13. 9. 2021, jedná se finanční příspěvek 100 000,- Kč na zajištění provozu testovacích a očkovacích míst. Schváleno usnesením Rady KHK z 23. 8. 2021.

Zdravotnický holding Královéhradeckého kraje a. s.:

Od 1. 8. 2018 jsou nemovité věci (budovy a pozemky) v podnájmu, na základě podnájemní smlouvy o užívání nemovitých věcí uzavřené dne 31. 7. 2018, od Zdravotnického holdingu Královéhradeckého kraje a.s. Vlastníkem je Královéhradecký kraj. Celková výše nájemného byla 45 972 tis. Kč.

Dodatek č. 5 ze dne 20. 12. 2020 k Podnájemní smlouvě z 31. 7. 2018. Jde o rozšíření předmětu podnájmu a tím o navýšení ročního nájemného od 1. 3. 2021 o částku 18 931 660,- Kč.

Dodatek č. 6 ze dne 26. 3. 2021 k Podnájemní smlouvě z 31. 7. 2018. Jde o pozdržení účinnosti pro navýšení nájemného s účinností od 1. 5. 2021. Dále jde o prodloužení splatnosti faktur za nájemné pro měsíce duben, květen, červen a červenec roku 2021 ke dni 31. 8. 2021.

Dodatek č. 7 ze dne 31. 5. 2021 k Podnájemní smlouvě z 31. 7. 2018. Jde o změnu předmětu podnájmu v rozsahu Přílohy č. 1 – soupis nemovitých věcí, které jsou vyjmuty z předmětu podnájmu.

Dodatek č. 8 ze dne 20. 9. 2021 k Podnájemní smlouvě z 31. 7. 2018. Jde o prodloužení splatnosti faktur za nájemné za měsíce duben, květen, červen a červenec roku 2021 ke dni 31. 10. 2021.

Byly uzavřeny nájemní smlouvy mezi Zdravotnickým holdingem Královéhradeckého kraje a. s. (pronajímatel) a Oblastní nemocnicí Náchod a.s. (nájemce) na nájem movitých věcí, zdravotnických přístrojů, které jsou ve vlastnictví ZH KHK a.s. a dále smlouvy o výpůjčce.

Smlouva ze dne 17. 12. 2021 o poskytnutí nepeněžitého příplatku akcionáře ZH KHK a.s. společnosti ONN a.s. mimo základní kapitál dle Příloh č. 1 a 2 ve výši 201 860 014,- Kč vč. DPH. Přílohy č. 3 a 4 jsou kopie znaleckých posudků. Uzavření této smlouvy bylo schváleno Představenstvem ZH KHK a.s. dne 14. 12. 2021 a Správní radou ONN a.s. dne 15. 12. 2021.

Smlouva o zajištění servisní podpory provozu IS Open Lims ze dne 21. 4. 2017 od ZH KHK a.s. jako dodavatele ode dne 1. 5. 2016 do 30. 4. 2017, následná smlouva ze dne 30. 6. 2017 s účinností od 1. 5. 2017.

Smlouvy se Zdravotnickým holdingem Královéhradeckého kraje a.s. ze dne 12. 2. 2015 o výpůjčce zboží potřebného k připojení a fungování sítě WAN a o částečné úhradě nákladů souvisejících s provozem privátní datové sítě WAN.

Dodatek č. 1 ke Smlouvě o částečné úhradě nákladů souvisejících s provozem privátní datové sítě Wan ze dne 12. 2. 2015. Dodatek byl podepsán dne 20. 6. 2019 s účinností od 1. 6. 2019 do 31. 5. 2020. ZH KHK a.s. jako poskytovatel a ONN a.s. jako uživatel.

PKF APOGEO AUDIT, s.r.o. KA ČR IČ: 27197310, osvědčení č. 451

ZPRÁVA O VZTAZÍCH MEZI OVLÁDAJÍCÍ OSOBOU A OSTATNÍMI PROPOJENÝMI OSOBAMI ZA ROK 2021

Smlouva o poskytování služeb mailového serveru IceWarp ze dne13. 2. 2019 s účinností od 1. 1. 2019 na neurčito. Oblastní nemocnice Náchod a.s. je poskytovatel a ZH KHK a.s. objednatel.

Smlouva o poskytování služeb datového centra od 1. 1. 2020 na neurčito se ZH KHK a.s. a jeho dceřinými společnostmi. ONN a.s. jako poskytovatel.

Dodatek č. 1 ke Smlouvě o poskytování služeb datového centra ze dne 3. 12. 2020. Staré 3 přílohy jsou nahrazeny 2 novými přílohami, které obsahují rozúčtovací klíč a seznam sdílených informačních systémů a serverů.

Se Zdravotnickým holdingem Královéhradeckého kraje a.s. jako poskytovatelem byly uzavřeny Smlouvy o poskytování služeb:

- ekonomického informačního systému FEIS, účinnost od 1. 1. 2011

- mzdového a personálního programu MS NAV Webcom, účinnost od 1. 10. 2010

- informačního systému FaMa + TPIS, účinnost od 15. 3. 2017 do 15. 3. 2021, Dodatek č. 1 ze dne 7. 4. 2021, prodloužení účinnosti do 15. 3. 2025

- aplikačního programového vybavení LIS, účinnost od 1. 5. 2016, následná smlouva od 1. 5. 2017 do 31. 12. 2020, Dodatek č. 1 ze dne 21. 12. 2018, Dodatek č. 2 ze dne 24. 2. 2021, změna na dobu určitou do 31. 12. 2021

Smlouva o dílo ze dne 23. 2. 2021, kde ONN a.s. je objednatel, ZH KHK a.s. pověřený zadavatel, a STAPRO s.r.o. zhotovitel. Účelem smlouvy je zajištění integrace laboratorního informačního systému a nemocničního informačního systému. Cena díla je 2 044 900,- Kč vč. DPH.

Se Zdravotnickým holdingem Královéhradeckého kraje a.s. jako poskytovatelem byla uzavřena Smlouva o poskytování služeb ze dne 12. 3. 2021. Předmětem smlouvy je zajistit pro ONN a.s. manažerské vedení projektu „Nemocniční informační systém Královéhradeckého kraje".

Smlouva o centralizovaném zadávání ze dne 21. 7. 2015, kde je předmětem úprava vzájemných práv a povinností Centrálního zadavatele (ZH KHK) a Pověřujících zadavatelů (ONN) k třetím osobám a k sobě navzájem v souvislosti s centralizovaným zadáním veřejné zakázky na služby s názvem Logistické služby pro zdravotnická zařízení Královéhradeckého kraje.

Smlouva o společném zadávání veřejné zakázky na provedení auditu ročních účetních závěrek, konsolidované účetní závěrky a daňového poradenství ZH KHK a. s. a vybraných dceřiných společností ze dne 17. 10. 2018 na dobu neurčitou.

Smlouva o úhradě nákladů na zajištění tvorby, údržby a distribuce elektronických katalogů laboratorního materiálu ze dne 3. 12. 2020 a s účinností od 1. 1. 2021 do 31. 12. 2021 v roční částce 130 584,21 Kč bez DPH.

Dodatek č. 3 ze dne 24. 2. 2021 ke Smlouvě o částečné úhradě nákladů souvisejících s provozem programového vybavení NeOS WEB.

Smlouva o spolupráci v rámci skupinové registrace k DPH, kde předmětem je spolupráce za účelem plnění povinností vyplývajících z daňových zákonů. Smlouva je podepsána ONN a. s., ZH

PKF APOGEO AUDIT, s.r.o. KA ČR IČ: 27197210, osvědčení č. 451

KHK a. s., Královéhradeckou lékárnou a. s., Oblastní nemocnicí Trutnov a. s., Oblastní nemocnicí Jičín a. s., Městskou nemocnicí a. s. Účinnost smlouvy je od 1. 1. 2018.

Smlouva o uplatňování pravidla skupiny DPH ze dne 20. 3. 2019. ZH KHK a.s. jako prodávající a ONN a.s. jako kupující. Účinnost od 1. 1. 2018 po dobu trvání skupiny DPH.

Smlouva o výkonu funkce člena správní rady od 1. 1. 2021 v částce 51 000,- Kč měsíčně bez DPH.

Kupní smlouva ze dne 12. 4. 2021 o koupi movitých věcí dle Přílohy č. 1, jedná se o televize pro lokalitu Náchod, Broumov a Rychnov nad Kněžnou v celkové částce 3 064 Kč. Kupující měl předtím tento majetek v užívání dle nájemní smlouvy.

Královéhradecká lékárna a. s.:

Rámcová kupní smlouva s Královéhradeckou lékárnou a.s. (prodávající) a Oblastní nemocnicí Náchod a.s. (kupující) na dodávky léčiv, zdravotnických prostředků a laboratorního materiálu ze dne 1. 9. 2008. Celkový objem dodávek za rok 2021 činí 173 394 tis. Kč.

Smlouva o odměně za odběr a podporu odběru zboží. Bonus bude poskytnut za celkový objem odběru výrobků a bude vyčíslen procentním podílem, vždy na příslušný kvartál kalendářního roku.

S Královéhradeckou lékárnou a.s. byla uzavřena Smlouva o podnájmu ze dne 28. 3. 2014 za účelem provozování lékárenské péče v nestátním zdravotnickém zařízení. Platnost od 1. 4. 2014 do 31. 3. 2024.

S Královéhradeckou lékárnou a.s. byla uzavřena Podnájemní smlouva na nebytové prostory určené k provozování lékárny v Broumově s účinností od 1. 12. 2011. Upraveno Dodatkem č. 1 ze dne 29. 10. 2014 s účinností od 1. 12. 2014 do 30. 11. 2024.

S Královéhradeckou lékárnou a.s. byla dne 22. 8. 2011 uzavřena Podnájemní smlouva na nebytové prostory určené k provozování lékárny v Rychnově n. Kn. Upraveno Dodatkem č. 1 ze dne 29. 10. 2014 s účinností od 1. 11. 2014 do 31. 10. 2024.

Smlouva s Královéhradeckou lékárnou a.s. ze dne 19. 10. 2016 o poskytování služeb při klinickém hodnocení léčiv.

Rámcová smlouva s Královéhradeckou lékárnou a.s. o zajištění testování kvality medicinálního vzduchu ze dne 1. 5. 2011 na dobu neurčitou. Dodatek č. 1 k této smlouvě ze dne 22. 12. 2014.

Rámcová smlouva o dílo s Královéhradeckou lékárnou a.s. jako objednatel ze dne 11. 6. 2014. Předmětem je sterilizace materiálů.

Příkazní smlouva s Královéhradeckou lékárnou a.s. jako příkazce ze dne 11. 6. 2014. ONN zajišťuje záležitosti související s likvidací nebezpečného odpadu.

Darovací smlouva ze dne 2. 12. 2021 na automatický kávovar v ceně 9 144 Kč pro chirurgickou ambulanci ONN a.s.

PKF APOGEO AUDIT, s.r.o. KA ČR IČ: 27197310, osvědčení č. 451

ZPRÁVA O VZTAZÍCH MEZI OVLÁDAJÍCÍ OSOBOU A OSTATNÍMI PROPOJENÝMI OSOBAMI ZA ROK 2021

Centrální zdravotnická zadavatelská s. r. o.:

Kupní smlouva uzavřená s Centrální zdravotnickou zadavatelskou s.r.o. na dodávky zdravotnického materiálu v rámci centrálního zásobování nemocnic a poskytování služeb. Celkový objem dodávek a služeb za rok 2021 činí 135 887 tis. Kč vč. DPH.

Dodatek č. 1 ze dne 11. 9. 2017 ke Smlouvě ze dne 29. 4. 2013 o centralizovaném zadávání veřejných zakázek na dodávky materiálů.

Dodatek č. 1 ze dne 11. 9. 2017 ke Smlouvě ze dne 19. 2. 2014 o centralizovaném zadávání veřejných zakázek na dodávky zdravotnických materiálů a služeb a přístrojové vybavení pro oblast laboratorních diagnostik a dialýzu.

Smlouva o centralizovaném zadávání veřejných zakázek na dodávky vybraných léčiv do zdravotnických zařízení pověřujících zadavatelů, kterými je Oblastní nemocnice Náchod a. s., Královéhradecká lékárna a. s., Oblastní nemocnice Trutnov a. s., Oblastní nemocnice Jičín a. s., Městská nemocnice a. s. Veřejné zakázky se týkají dodávek základních infuzních roztoků a dodávek speciálních infuzních roztoků. Smlouva byla podepsána dne 18. 12. 2018 na neurčito.

Centrum evropského projektování a. s.:

Oblastní nemocnici Náchod a.s. byla odňata dotace v rámci výzvy č. 31 Integrovaného operačního programu „Zvýšení kvality návazné péče". V rámci činností spojených s administrací projektů, prováděla přípravu a zpracování podkladů pro podání žádosti o poskytnutí dotace a následně zajišťovala samotné podání žádosti o podporu společnost Centrum evropského projektování, a.s., jejíž jediným akcionářem je Královéhradecký kraj. Jedná se tedy o spřízněnou osobu. Oblastní nemocnice Náchod a.s. klade za vinu této společnosti odnětí dotace. V současné době spor řeší místně příslušný soud.

Centrum investic, rozvoje a inovací

Příkazní smlouva ze dne 11. 3. 2021, kde se CIRI zavazuje poskytnout ONN a.s. komplexní služby v oblasti dotačního poradenství při získání dotace a následné administraci projektů: „Rozvoj a modernizace zdravotní péče v ONN a.s. – UP Náchod" a „Rozvoj a modernizace zdravotní péče v ONN a.s. – UP Rychnov nad Kněžnou". Předmětem projektu je pořízení přístrojového vybavení, technologií a zdravotnických prostředků uvedených v seznamu doporučeného vybavení.

Oblastní nemocnice Trutnov a. s.:

Smlouva o poskytování služeb na zajištění činnosti pověřence pro ochranu osobních údajů ze dne 28. 6. 2019. Oblastní nemocnice Trutnov a.s. jako poskytovatel a ONN a.s. jako objednatel.

Dodatek č. 1 ze dne 30. 6. 2020 ke Smlouvě o poskytování služeb ze dne 28. 6. 2019. Změna doby platnosti od 1. 7. 2019 do 30. 6. 2021.

PKF APOGEO AUDIT s.r.o. KA ČR IČ: 27197310, osvědčení č. 451

Dodatek č. 2 ze dne 27. 9. 2021 ke Smlouvě o poskytování služeb ze dne 28. 6. 2019. Změna doby platnosti na dobu neurčitou.

Smlouva ze dne 25. 11. 2020 o společném zadávání veřejné zakázky na pořízení informačního systému pro stravovací provozy nemocnic.

Dohoda ze dne 4. 6. 2021 o přistoupení k dluhu p. Naděždy Marčokové v částce 57 577 Kč. ONN a.s. uhradí ON Trutnov a.s. dlužnou částku.

Městská nemocnice Dvůr Králové a. s.:

Smlouva o spolupráci ohledně provádění vyšetření bioptických a cytologických vzorků na pracovišti patologické anatomie v nemocnici v Náchodě s platností od 1. 2. 2017.

Zdravotnická záchranná služba KHK:

Smlouva o podnájmu prostor sloužících podnikání v Nemocnici Rychnov n. Kn. a Broumov pro provoz ZZS KHK ze dne 31. 12. 2018 s platností od 1. 1. 2019 do 31. 12. 2020.

Dodatek č. 1 ke Smlouvě o podnájmu prostor sloužících k podnikání ze dne 31. 12. 2018, týkající se změny výše nájemného. Dodatek byl podepsán 3. 10. 2019 s účinností od 1. 8. 2019.

Dodatek č. 2 ke Smlouvě o podnájmu prostor sloužících k podnikání ze dne 31. 12. 2018, týkající se změny trvání podnájmu o 2 roky do 31. 12. 2022. Dodatek byl podepsán 18. 2. 2021.

Smlouva o poskytování služeb datového centra ONN a.s. ze dne 4. 2. 2020. Dodatek č. 1 ze dne 8. 2. 2021, jedná se o navýšení ceny dle Přílohy č. 1.

Smlouva o přístupu ke komunikační infrastruktuře pro výměnu informací ve zdravotnictví ze dne 30. 11. 2020, kde poskytovatelem je ZZS KHK. Jedná se o Projekt eHealth. Účinnost od 1. 1. 2021 na dobu neurčitou.

Smlouva o bezúplatné výpůjčce předmětných technologií od ZZS KHK ze dne 30. 11. 2020. Jedná se o Archiv zdravotnické dokumentace 2 ks, Komunikační uzel ISAC 4 ks. Účinnost od 1. 1. 2021 na dobu neurčitou.

Smlouva o spolupráci při zajištění provozu zdravotnických zařízení ONN a.s. – nemocnice Broumov ze dne 21. 7. 2021.

Léčebna dlouhodobě nemocných Opočno:

ONN a.s. poskytla LDN Opočno výrobky a služby v celkové částce 360 206 Kč vč. DPH.

Dohoda o sdílení internetového připojení z 24. 1. 2021.

Smlouva o zpracování osobních údajů z 18. 10. 2021.

Kupní smlouva na klimatizaci za 4 395 Kč z 28. 5. 2021.

PKF APOGEO AUDIT, s.r.o. KA ČR IČ: 27197310 osvědčení č. 451

ZPRÁVA O VZTAZÍCH MEZI OVLÁDAJÍCÍ OSOBOU A OSTATNÍMI PROPOJENÝMI OSOBAMI ZA ROK 2021

Sdružení ozdravoven a léčeben okresu Trutnov:

Dodatek č. 1 ze dne 27. 1. 2020 ke Smlouvě o poskytování služeb datového centra ONN a.s. Dodatek č. 2 ze dne 8. 2. 2021 ke Smlouvě o poskytování služeb datového centra ONN a.s.

Smlouva ze dne 27. 10. 2020 o výpůjčce přístroje Laser M6 ASA MLS včetně příslušenství pro ONN a.s. k bezplatnému užívání za účelem aplikace terapie na pracovišti Covid JIP Náchod od 27. 10. 2020 do 31. 1. 2021. Hodnota předmětu smlouvy včetně příslušenství je 472 626,- Kč bez DPH.

Vyšší odborná škola zdravotnická, Střední zdravotnická škola a Obchodní akademie Trutnov:

Podnájemní smlouva ze dne 27. 8. 2021 na šatny v ONN a.s. pro školu od 1. 9. 2021 do 30. 6. 2022.

Praktická škola, ZŠ a MŠ Josefa Zemana Náchod:

Dohoda o společném užívání dětské herny na dětském a novorozeneckém oddělení ONN a. s. ze dne 22. 8. 2018.

PŘEHLED FAKTUROVANÝCH ČÁSTEK ZA ROK 2021

		FAKTURY V KČ vč. DPH	
NÁZEV ORGANIZACE	**IČO**	**PŘIJATÉ**	**VYDANÉ**
Královéhradecká lékárna, a.s.	27530981	173 393 512,02	3 025 896,13
Centrální zdravotnická zadavatelská s.r.o.	28181662	135 887 074,77	239 580,00
Zdravotnický holding KHK a.s.	25997556	51 276 283,77	22 786,00
Oblastní nemocnice Trutnov a.s.	26000237	305 748,00	13 727,34
Královéhradecký kraj	70889546	0,00	5 120 762,21
Zdravotnická záchranná služba KHK	48145122	0,00	492 388,01
Léčebna dlouhodobě nemocných Opočno	191744	0,00	360 205,75
Městská nemocnice, a.s.	25262238	0,00	40 518,47
Oblastní nemocnice Jičín a.s.	26001551	0,00	30 807,20
Sdružení ozdravoven a léčeben okresu Trutnov	195201	0,00	12 411,00
VOŠZ, SZŠ a OA Trutnov	13582968	0,00	4 987,73

PKF APOGEO AUDIT, s.r.o. KA ČR IČ: 27197310, osvědčení č. 451

ZPRÁVA O VZTAZÍCH MEZI OVLÁDAJÍCÍ OSOBOU A OSTATNÍMI PROPOJENÝMI OSOBAMI ZA ROK 2021

Společnost Oblastní nemocnice Náchod a.s. neučinila žádný další jiný právní úkon v zájmu propojených osob ani nepřijala a neuskutečnila žádná ostatní opatření v zájmu nebo na popud propojených osob.

Všechny popisované smluvní vztahy a transakce byly uzavřeny za obvyklých smluvních podmínek, přičemž sjednaná a poskytnutá plnění nebo protiplnění odpovídají podmínkám obvyklého obchodního styku a společnosti nevznikla žádná újma. Nepřichází tak v úvahu posuzování vyrovnání újmy podle § 71 a 72 ZOK.

Výsledkem zhodnocení výhod a nevýhod plynoucích společnosti Oblastní nemocnice Náchod a.s. ze vztahů, které jsou předmětem této zprávy, zejména vzhledem ke skutečnosti, že z nich nevznikla společnosti újma, je zjištění, že převládají výhody a z těchto vztahů neplynou rizika.

V Náchodě dne 31. 3. 2022

RNDr. Bc. Jan Mach
Předseda správní rady ONN a.s.

Mgr. Martin Červíček, brig. gen. v. v.
Člen správní rady

PKF APOGEO AUDIT, s.r.o. KA ČR IČ: 27107310, osvědčení č. 451

Zpráva nezávislého auditora o ověření účetní závěrky společnosti Oblastní nemocnice Náchod a.s. k 31. 12. 2021

PKF APOGEO Audit, s.r.o.
Rohanské nábřeží 671/15
Recepce B
CZ186 00 Praha 8

počet stran: 4

Zpráva nezávislého auditora

o ověření účetní závěrky společnosti Oblastní nemocnice Náchod a.s.

Se sídlem: Purkyňova 446, 547 01 Náchod
Identifikační číslo: 260 00 202
Hlavní předměty podnikání: poskytování zdravotních služeb podle zákona č. 372/2011 Sb., o zdravotních službách, ve znění pozdějších předpisů.

Tato zpráva nezávislého auditora o ověření účetní závěrky je určena akcionářům společnosti Oblastní nemocnice Náchod a.s.

Výrok auditora

Provedli jsme audit přiložené účetní závěrky společnosti Oblastní nemocnice Náchod a.s. (dále také „Společnost") sestavené na základě českých účetních předpisů, která se skládá z rozvahy k 31. 12. 2021, výkazu zisku a ztráty za rok končící 31. 12. 2021, přehledu o změnách vlastního kapitálu za rok končící k 31. 12. 2021, přehledu o peněžních tocích za rok končící 31. 12. 2021 a přílohy této účetní závěrky, která obsahuje popis použitých podstatných účetních metod a další vysvětlující informace. Údaje o Společnosti jsou uvedeny v příloze této účetní závěrky.

Podle našeho názoru účetní závěrka podává věrný a poctivý obraz aktiv a pasiv Společnosti k 31. 12. 2021, nákladů a výnosů a výsledku jejího hospodaření za rok končící 31. 12. 2021 a peněžních tocích za rok končící 31. 12. 2021 v souladu s českými účetními předpisy.

Základ pro výrok

Audit jsme provedli v souladu se zákonem o auditorech a standardy Komory auditorů České republiky pro audit, kterými jsou mezinárodní standardy pro audit (ISA), případně doplněné a upravené souvisejícími aplikačními doložkami. Naše odpovědnost stanovená těmito předpisy je podrobněji popsána v oddílu Odpovědnost auditora za audit účetní závěrky. V souladu se zákonem o auditorech a Etickým kodexem přijatým Komorou auditorů České republiky jsme na Společnosti nezávislí a splnili jsme i další etické povinnosti vyplývající z uvedených předpisů. Domníváme se, že důkazní informace, které jsme shromáždili, poskytují dostatečný a vhodný základ pro vyjádření našeho výroku.

Ostatní informace uvedené ve výroční zprávě

Ostatními informacemi jsou v souladu s § 2 písm. b) zákona o auditorech informace uvedené ve výroční zprávě mimo účetní závěrku a naši zprávu auditora. Za ostatní informace odpovídá správní rada Společnosti.

Náš výrok k účetní závěrce se k ostatním informacím nevztahuje. Přesto je však součástí našich povinností souvisejících s ověřením účetní závěrky seznámení se s ostatními informacemi a posouzení, zda ostatní informace nejsou ve významném (materiálním) nesouladu s účetní závěrkou či s našimi znalostmi o účetní jednotce získanými během ověřování účetní závěrky nebo zda se jinak tyto informace nejeví jako významně (materiálně) nesprávné. Také posuzujeme, zda ostatní informace byly ve všech významných (materiálních) ohledech vypracovány v souladu s příslušnými právními předpisy. Tímto posouzením se rozumí, zda ostatní informace splňují požadavky právních předpisů na formální náležitosti a postup vypracování ostatních informací v kontextu významnosti (materiality), tj. zda případné nedodržení uvedených požadavků by bylo způsobilé ovlivnit úsudek činěný na základě ostatních informací.

Na základě provedených postupů, do míry, již dokážeme posoudit, uvádíme, že

- ostatní informace, které popisují skutečnosti, jež jsou též předmětem zobrazení v účetní závěrce, jsou ve všech významných (materiálních) ohledech v souladu s účetní závěrkou a
- ostatní informace byly vypracovány v souladu s právními předpisy.

Dále jsme povinni uvést, zda na základě poznatků a povědomí o Společnosti k nimž jsme dospěli při provádění auditu, ostatní informace neobsahují významné (materiální) věcné nesprávnosti. V rámci uvedených postupů jsme v obdržených ostatních informacích žádné významné (materiální) věcné nesprávnosti nezjistili.

Odpovědnost správní rady Společnosti za účetní závěrku

Správní rady Společnosti odpovídá za sestavení účetní závěrky podávající věrný a poctivý obraz v souladu s českými účetními předpisy, a za takový vnitřní kontrolní systém, který považuje za nezbytný pro sestavení účetní závěrky tak, aby neobsahovala významné (materiální) nesprávnosti způsobené podvodem nebo chybou.

Při sestavování účetní závěrky je správní rada Společnosti povinna posoudit, zda je Společnost schopna nepřetržitě trvat, a pokud je to relevantní, popsat v příloze účetní závěrky záležitosti týkající se jejího nepřetržitého trvání a použití předpokladu nepřetržitého trvání při sestavení účetní závěrky, s výjimkou případů, kdy správní rada plánuje zrušení Společnosti nebo ukončení jeho činnosti, resp. kdy nemá jinou reálnou možnost než tak učinit.

Za dohled nad procesem účetního výkaznictví ve Společnosti odpovídá správní rada.

Odpovědnost auditora za audit účetní závěrky

Naším cílem je získat přiměřenou jistotu, že účetní závěrka jako celek neobsahuje významnou (materiální) nesprávnost způsobenou podvodem nebo chybou a vydat zprávu auditora obsahující náš výrok. Přiměřená míra jistoty je velká míra jistoty, nicméně není zárukou, že audit provedený v souladu s výše uvedenými předpisy ve všech případech v účetní závěrce odhalí případnou existující významnou (materiální) nesprávnost. Nesprávnosti mohou vznikat v důsledku podvodů nebo chyb a považují se za významné (materiální), pokud lze reálně předpokládat, že by jednotlivě nebo v souhrnu mohly ovlivnit ekonomická rozhodnutí, která uživatelé účetní závěrky na jejím základě přijmou.

Při provádění auditu v souladu s výše uvedenými předpisy je naší povinností uplatňovat během celého auditu odborný úsudek a zachovávat profesní skepticismus. Dále je naší povinností:

- Identifikovat a vyhodnotit rizika významné (materiální) nesprávnosti účetní závěrky způsobené podvodem nebo chybou, navrhnout a provést auditorské postupy reagující na tato rizika a získat

dostatečné a vhodné důkazní informace, abychom na jejich základě mohli vyjádřit výrok. Riziko, že neodhalíme významnou (materiální) nesprávnost, k níž došlo v důsledku podvodu, je větší než riziko neodhalení významné (materiální) nesprávnosti způsobené chybou, protože součástí podvodu mohou být tajné dohody, falšování, úmyslná opomenutí, nepravdivá prohlášení nebo obcházení vnitřních kontrol.

- Seznámit se s vnitřním kontrolním systémem Společnosti relevantním pro audit v takovém rozsahu, abychom mohli navrhnout auditorské postupy vhodné s ohledem na dané okolnosti, nikoli abychom mohli vyjádřit názor na účinnost vnitřního kontrolního systému.
- Posoudit vhodnost použitých účetních pravidel, přiměřenost provedených účetních odhadů a informace, které v této souvislosti správní rada Společnosti uvedla v příloze účetní závěrky.
- Posoudit vhodnost použití předpokladu nepřetržitého trvání při sestavení účetní závěrky správní radou a to, zda s ohledem na shromážděné důkazní informace existuje významná (materiální) nejistota vyplývající z událostí nebo podmínek, které mohou významně zpochybnit schopnost Společnosti nepřetržitě trvat. Jestliže dojdeme k závěru, že taková významná (materiální) nejistota existuje, je naší povinností upozornit v naší zprávě na informace uvedené v této souvislosti v příloze účetní závěrky, a pokud tyto informace nejsou dostatečné, vyjádřit modifikovaný výrok. Naše závěry týkající se schopnosti Společnosti nepřetržitě trvat vycházejí z důkazních informací, které jsme získali do data naší zprávy. Nicméně budoucí události nebo podmínky mohou vést k tomu, že Společnost ztratí schopnost nepřetržitě trvat.
- Vyhodnotit celkovou prezentaci, členění a obsah účetní závěrky, včetně přílohy, a dále to, zda účetní závěrka zobrazuje podkladové transakce a události způsobem, který vede k věrnému zobrazení.

Naší povinností je informovat správní radu mimo jiné o plánovaném rozsahu a načasování auditu a o významných zjištěních, která jsme v jeho průběhu učinili, včetně zjištěných významných nedostatků ve vnitřním kontrolním systému.

V Praze dne 09. 06. 2022

Auditorská společnost:
PKF APOGEO Audit, s.r.o.
Rohanské nábřeží 671/15
Recepce B
CZ 186 00 Praha 8
Oprávnění č. 451

PKF APOGEO AUDIT, s.r.o. KA ČR IČ: 27197310, osvědčení č. 451

Odpovědný auditor:
Ing. Jaromír Chaloupka
Oprávnění č. 2239

ÚČETNÍ VÝKAZY

ROZVAHA
v plném rozsahu
(v celých tisících Kč)

ke dni: 31.12.2021

IČO
26000202

Obchodní firma a sídlo účetní jednotky
Oblastní nemocnice Náchod a.s.

Purkyňova 446
547 01 Náchod

Označení a	AKTIVA b	Běžné účetní období Brutto 1	Korekce 2	Netto 3	Minulé úč.obd. Netto 4
	AKTIVA CELKEM	1 155 297	-305 768	849 529	436 140
A.	Pohledávky za upsaný základní kapitál	0	0	0	0
B.	Dlouhodobý majetek	530 672	-281 066	249 606	117 812
B. I.	Dlouhodobý nehmotný majetek	50 734	-38 574	12 160	4 185
B. I. 1.	Nehmotné výsledky výzkumu a vývoje	0	0	0	0
B. I. 2.	Ocenitelná práva	50 734	-38 574	12 160	4 185
B. I. 2. 1.	Software	50 734	-38 574	12 160	4 185
B. I. 2. 2.	Ostatní ocenitelná práva	0	0	0	0
B. I. 3.	Goodwill	0	0	0	0
B. I. 4.	Ostatní dlouhodobý nehmotný majetek	0	0	0	0
B. I. 5.	Poskytnuté zálohy na dlouhodobý nehmotný majetek a nedokončený dlouhodobý nehmotný majetek	0	0	0	0
B. I. 5. 1.	Poskytnuté zálohy na dlouhodobý nehmotný majetek	0	0	0	0
B. I. 5. 2.	Nedokončený dlouhodobý nehmotný majetek	0	0	0	0
B. II.	Dlouhodobý hmotný majetek	479 938	-242 492	237 446	113 627
B. II. 1.	Pozemky a stavby	5 662	-1 271	4 391	4 045
B. II. 1. 1.	Pozemky	0	0	0	0
B. II. 1. 2.	Stavby	5 662	-1 271	4 391	4 045
B. II. 2.	Hmotné movité věci a jejich soubory	473 470	-241 221	232 249	108 141
B. II. 3.	Oceňovací rozdíl k nabytému majetku	0	0	0	0
B. II. 4.	Ostatní dlouhodobý hmotný majetek	0	0	0	0
B. II. 4. 1.	Pěstitelské celky trvalých porostů	0	0	0	0
B. II. 4. 2.	Dospělá zvířata a jejich skupiny	0	0	0	0
B. II. 4. 3.	Jiný dlouhodobý hmotný majetek	0	0	0	0
B. II. 5.	Poskytnuté zálohy na dlouhodobý hmotný majetek a nedokončený dlouhodobý hmotný majetek	806	0	806	1 441
B. II. 5. 1.	Poskytnuté zálohy na dlouhodobý hmotný majetek	0	0	0	636
B. II. 5. 2.	Nedokončený dlouhodobý hmotný majetek	806	0	806	805
B. III.	Dlouhodobý finanční majetek	0	0	0	0
B. III. 1.	Podíly - ovládaná osoba nebo ovládající osoba	0	0	0	0
B. III. 2.	Zápůjčky a úvěry - ovládaná nebo ovládající osoba	0	0	0	0
B. III. 3.	Podíly - podstatný vliv	0	0	0	0
B. III. 4.	Zápůjčky a úvěry - podstatný vliv	0	0	0	0
B. III. 5.	Ostatní dlouhodobé cenné papíry a podíly	0	0	0	0
B. III. 6.	Zápůjčky a úvěry - ostatní	0	0	0	0
B. III. 7.	Ostatní dlouhodobý finanční majetek	0	0	0	0
B. III. 7. 1.	Jiný dlouhodobý finanční majetek	0	0	0	0

PKF APOGEO AUDIT, s.r.o. KA ČR IČ: 27197310 oprávnění č. 451

ÚČETNÍ VÝKAZY

Označení	AKTIVA	Běžné účetní období			Minulé úč.obd.
a	b	Brutto 1	Korekce 2	Netto 3	Netto 4
C.	**Oběžná aktiva**	**567 391**	**-24 702**	**542 689**	**314 689**
C. I.	**Zásoby**	**78 853**	**-23 496**	**55 357**	**39 552**
C. I. 1.	Materiál	78 853	-23 496	55 357	39 552
C. I. 2.	Nedokončená výroba a polotovary	0	0	0	0
C. I. 3.	Výrobky a zboží	0	0	0	0
C. I. 3. 1.	Výrobky	0	0	0	0
C. I. 3. 2.	Zboží	0	0	0	0
C. I. 4.	Mladá a ostatní zvířata a jejich skupiny	0	0	0	0
C. I. 5.	Poskytnuté zálohy na zásoby	0	0	0	0
C. II.	**Pohledávky**	**334 518**	**-1 206**	**333 312**	**243 968**
C. II. 1.	Dlouhodobé pohledávky	3 301	0	3 301	1 322
C. II. 1. 1.	Pohledávky z obchodních vztahů	0	0	0	0
C. II. 1. 2.	Pohledávky - ovládaná nebo ovládající osoba	0	0	0	0
C. II. 1. 3.	Pohledávky - podstatný vliv	0	0	0	0
C. II. 1. 4.	Odložená daňová pohledávka	0	0	0	0
C. II. 1. 5.	Pohledávky ostatní	3 301	0	3 301	1 322
C. II. 1. 5. 1.	Pohledávky za společníky	0	0	0	0
C. II. 1. 5. 2.	Dlouhodobé poskytnuté zálohy	23	0	23	23
C. II. 1. 5. 3.	Dohadné účty aktivní	0	0	0	0
C. II. 1. 5. 4.	Jiné pohledávky	3 278	0	3 278	1 299
C. II. 2.	Krátkodobé pohledávky	331 217	-1 206	330 011	242 646
C. II. 2. 1.	Pohledávky z obchodních vztahů	176 689	-1 206	175 483	152 656
C. II. 2. 2.	Pohledávky - ovládaná nebo ovládající osoba	0	0	0	0
C. II. 2. 3.	Pohledávky - podstatný vliv	0	0	0	0
C. II. 2. 4.	Pohledávky - ostatní	154 528	0	154 528	89 990
C. II. 2. 4. 1.	Pohledávky za společníky	0	0	0	0
C. II. 2. 4. 2.	Sociální zabezpečení a zdravotní pojištění	0	0	0	0
C. II. 2. 4. 3.	Stát - daňové pohledávky	0	0	0	13
C. II. 2. 4. 4.	Krátkodobé poskytnuté zálohy	719	0	719	65
C. II. 2. 4. 5.	Dohadné účty aktivní	150 612	0	150 612	48 350
C. II. 2. 4. 6.	Jiné pohledávky	3 197	0	3 197	41 562
C. III.	**Krátkodobý finanční majetek**	**0**	**0**	**0**	**0**
C. III. 1.	Podíly - ovládaná nebo ovládající osoba	0	0	0	0
C. III. 2.	Ostatní krátkodobý finanční majetek	0	0	0	0
C. IV.	**Peněžní prostředky**	**154 020**	**0**	**154 020**	**31 169**
C. IV. 1.	Peněžní prostředky v pokladně	823	0	823	675
C. IV. 2.	Peněžní prostředky na účtech	153 197	0	153 197	30 494
D.	**Časové rozlišení aktiv**	**57 234**	**0**	**57 234**	**3 639**
D. 1.	Náklady příštích období	51 611	0	51 611	1 512
D. 2.	Komplexní náklady příštích období	0	0	0	0
D. 3.	Příjmy příštích období	5 623	0	5 623	2 127

PKF APOGEO AUDIT, s.r.o. KA ČR IČ: 27197310, osvědčení č. 451

ÚČETNÍ VÝKAZY

Označení a	PASIVA b	Stav v běžném účetním období 5	Stav v minulém účetním období 6
	PASIVA CELKEM	849 529	436 140
A.	**Vlastní kapitál**	495 065	111 806
A. I.	**Základní kapitál**	68 366	68 366
A. I. 1.	Základní kapitál	68 366	68 366
A. I. 2.	Vlastní podíly (-)	0	0
A. I. 3.	Změny základního kapitálu	0	0
A. II.	**Ážio a kapitálové fondy**	317 951	120 315
A. II. 1.	Ážio	0	0
A. II. 2.	Kapitálové fondy	317 951	120 315
A. II. 2. 1.	Ostatní kapitálové fondy	317 951	120 315
A. II. 2. 2.	Oceňovací rozdíly z přecenění majetku a závazků (+/-)	0	0
A. II. 2. 3.	Oceňovací rozdíly z přecenění při přeměnách obchodních korporací (+/-)	0	0
A. II. 2. 4.	Rozdíly z přeměn obchodních korporací (+/-)	0	0
A. II. 2. 5.	Rozdíly z ocenění při přeměnách obchodních korporací (+/-)	0	0
A. III.	**Fondy ze zisku**	8 350	5 844
A. III. 1.	Ostatní rezervní fondy	8 063	5 557
A. III. 2.	Statutární a ostatní fondy	287	287
A. IV.	**Výsledek hospodaření minulých let (+/-)**	-81 000	-132 826
A. IV. 1.	Nerozdělený zisk minulých let	0	0
A. IV. 2.	Neuhrazená ztráta minulých let (-)	-81 000	-132 826
A. IV. 3.	Jiný výsledek hospodaření minulých let (+/-)	0	0
A. V.	**Výsledek hospodaření běžného účetního období (+/-)**	181 398	50 107
A. VI.	**Rozhodnuto o zálohové výplatě podílu na zisku (-)**	0	0
B. + C.	**Cizí zdroje**	350 684	323 157
B.	**Rezervy**	45 503	41 039
B. 1.	Rezerva na důchody a podobné závazky	0	0
B. 2.	Rezerva na daň z příjmů	0	0
B. 3.	Rezerva podle zvláštních právních předpisů	0	0
B. 4.	Ostatní rezervy	45 503	41 039
C.	**Závazky**	305 181	282 118
C. I.	**Dlouhodobé závazky**	15	13
C. I. 1.	Vydané dluhopisy	0	0
C. I. 1. 1.	Vyměnitelné dluhopisy	0	0
C. I. 1. 2.	Ostatní dluhopisy	0	0
C. I. 2.	Závazky k úvěrovým institucím	0	0
C. I. 3.	Dlouhodobé přijaté zálohy	0	0
C. I. 4.	Závazky z obchodních vztahů	0	0
C. I. 5.	Dlouhodobé směnky k úhradě	0	0
C. I. 6.	Závazky - ovládané nebo ovládající osoba	0	0
C. I. 7.	Závazky - podstatný vliv	0	0
C. I. 8.	Odložený daňový závazek	0	0
C. I. 9.	Závazky - ostatní	15	13
C. I. 9. 1.	Závazky ke společníkům	0	0
C. I. 9. 2.	Dohadné účty pasivní	0	0
C. I. 9. 3.	Jiné závazky	15	13

PKF APOGEO AUDIT, s.r.o. KA ČR IČ: 27197310, osvědčení č. 451

ÚČETNÍ VÝKAZY

Označení a	PASIVA b	Stav v běžném účetním období 5	Stav v minulém účetním období 6
C. II.	**Krátkodobé závazky**	**305 166**	**282 105**
C. II. 1.	Vydané dluhopisy	0	0
C. II. 1. 1.	Vyměnitelné dluhopisy	0	0
C. II. 1. 2.	Ostatní dluhopisy	0	0
C. II. 2.	Závazky k úvěrovým institucím	43	22 477
C. II. 3.	Krátkodobé přijaté zálohy	1 856	1 615
C. II. 4.	Závazky z obchodních vztahů	126 091	127 682
C. II. 5.	Krátkodobé směnky k úhradě	0	0
C. II. 6.	Závazky - ovládané nebo ovládající osoba	0	0
C. II. 7.	Závazky - podstatný vliv	0	0
C. II. 8.	Závazky ostatní	177 176	130 331
C. II. 8. 1.	Závazky ke společníkům	0	0
C. II. 8. 2.	Krátkodobé finanční výpomoci	0	0
C. II. 8. 3.	Závazky k zaměstnancům	63 167	55 833
C. II. 8. 4.	Závazky ze sociálního zabezpečení a zdravotního pojištění	32 520	31 729
C. II. 8. 5.	Stát - daňové závazky a dotace	43 776	22 352
C. II. 8. 6.	Dohadné účty pasivní	35 334	16 224
C. II. 8. 7.	Jiné závazky	2 379	3 193
D	**Časové rozlišení pasiv**	**3 780**	**1 177**
D. 1.	Výdaje příštích období	3 700	1 100
D. 2.	Výnosy příštích období	80	77

Okamžik sestavení účetní závěrky: 9.6.2022	**Podpisový záznam statutárního orgánu účetní jednotky:**
Právní forma účetní jednotky: akciová společnost	**Předmět podnikání:** poskytování zdravotní péče

PKF APOGEO AUDIT, s.r.o. KA ČR IČ: 27197310, osvědčení č. 451

VÝKAZ ZISKU A ZTRÁTY

druhové členění v plném rozsahu

(v celých tisících Kč)

za období končící: 31.12.2021

IČO: 26000202

Obchodní firma a sídlo účetní jednotky

Oblastní nemocnice Náchod a.s.

Purkyňova 446

547 01 Náchod

Označení a	TEXT b	Skutečnost v účetním období běžném 1	Skutečnost v účetním období minulém 2
I.	Tržby z prodeje výrobků a služeb	2 082 484	1 498 591
II.	Tržby za prodej zboží	82	48
A.	Výkonová spotřeba	739 886	533 278
A.1.	Náklady vynaložené na prodané zboží	38	36
A.2.	Spotřeba materiálu a energie	562 495	389 125
A.3.	Služby	177 353	144 117
B.	Změna stavu zásob vlastní činnosti (+/-)	0	0
C.	Aktivace (-)	-21 881	-17 880
D.	Osobní náklady	1 365 411	1 172 178
D.1.	Mzdové náklady	1 022 566	877 089
D.2.	Náklady na sociální zabezpečení, zdravotní pojištění a ostatní náklady	342 845	295 086
D.2.1.	Náklady na sociální zabezpečení a zdravotní pojištění	331 061	285 640
D.2.2.	Ostatní náklady	11 784	9 446
E.	Úpravy hodnot v provozní oblasti	49 314	26 359
E.1.	Úpravy hodnot dlouhodobého nehmotného a hmotného majetku	25 714	26 182
E.1.1.	Úpravy hodnot dlouhodobého nehmotného a hmotného majetku - trvalé	25 714	26 182
E.1.2.	Úpravy hodnot dlouhodobého nehmotného a hmotného majetku - dočasné	0	0
E.2.	Úpravy hodnot zásob	23 496	0
E.3.	Úpravy hodnot pohledávek	104	177
III.	Ostatní provozní výnosy	263 548	283 252
III.1.	Tržby z prodaného dlouhodobého majetku	41	950
III.2.	Tržby z prodaného materiálu	7 167	6 079
III.3.	Jiné provozní výnosy	256 345	276 223
F.	Ostatní provozní náklady	22 826	17 182
F.1.	Zůstatková cena prodaného dlouhodobého majetku	0	0
F.2.	Zůstatková cena prodaného materiálu	7 172	6 077
F.3.	Daně a poplatky	81	117
F.4.	Rezervy v provozní oblasti a komplexní náklady příštích období	4 465	3 781
F.5.	Jiné provozní náklady	11 108	7 127
*	Provozní výsledek hospodaření (+/-)	199 743	50 477

PKF APOGEO AUDIT, s.r.o. KA ČR IČ: 27197310 osvědčení č. 451

Označení a	TEXT b	Skutečnost v účetním období: běžném 1	Skutečnost v účetním období: minulém 2
IV.	Výnosy z dlouhodobého finančního majetku - podíly	0	0
IV.1.	Výnosy z podílů - ovládaná nebo ovládající osoba	0	0
IV.2.	Ostatní výnosy z podílů	0	0
G.	Náklady vynaložené na prodané podíly	0	0
V.	Výnosy z ostatního dlouhodobého finančního majetku	0	0
V.1.	Výnosy z ostatního dlouhodobého finančního majetku - ovládaná nebo ovládající osoba	0	0
V.2.	Ostatní výnosy z ostatního dlouhodobého finančního majetku	0	0
H.	Náklady související s ostatním dlouhodobým finančním majetkem	0	0
VI.	Výnosové úroky a podobné výnosy	270	338
VI.1.	Výnosové úroky a podobné výnosy - ovládaná nebo ovládající osoba	0	0
VI.2.	Ostatní výnosové úroky a podobné výnosy	270	338
I.	Úpravy hodnot a rezervy ve finanční oblasti	0	0
J.	Nákladové úroky a podobné náklady	595	392
J.1.	Nákladové úroky a podobné náklady - ovládaná nebo ovládající osoba	0	0
J.2.	Ostatní nákladové úroky a podobné náklady	595	392
VII.	Ostatní finanční výnosy	1	0
K.	Ostatní finanční náklady	383	317
*	Finanční výsledek hospodaření (+/-)	-707	-370
**	Výsledek hospodaření před zdaněním (+/-)	199 036	50 107
L.	Daň z příjmů	17 638	0
L.1.	Daň z příjmů splatná	17 638	0
L.2.	Daň z příjmů odložená (+/-)	0	0
**	Výsledek hospodaření po zdanění (+/-)	181 398	50 107
M.	Převod podílu na výsledku hospodaření společníkům (+/-)	0	0
***	Výsledek hospodaření za účetní období (+/-)	181 398	50 107
*	Čistý obrat za období	2 356 370	1 782 229

Okamžik sestavení účetní závěrky: 9.6.2022	**Podpisový záznam statutárního orgánu účetní jednotky:**
Právní forma účetní jednotky: akciová společnost	**Předmět podnikání:** poskytování zdravotní péče

PKF APOGEO AUDIT, s.r.o. KA ČR IČ: 27197310, osvědčení č. 451

Oblastní nemocnice Náchod a. s.

Purkyňova 446

547 01 Náchod

IČO 26000202

PŘÍLOHA V ÚČETNÍ ZÁVĚRCE K 31. 12. 2021

Zpracovala: Lenka Fialová

V Náchodě dne 9. 6. 2022

ÚČETNÍ VÝKAZY – PŘÍLOHA K ÚČETNÍ ZÁVĚRCE

1 Účetní období

Tato řádná účetní závěrka byla zpracována za účetní období od 1. 1. 2021 do 31. 12. 2021.

2 Vznik účetní jednotky

Oblastní nemocnice Náchod a. s. byla zapsána do obchodního rejstříku vedeného u Krajského soudu v Hradci Králové v oddílu B, vložce číslo 2333 dne 12. 11. 2003.

3 Předmět podnikání:

poskytování zdravotních služeb podle zákona č. 372/2011 Sb., o zdravotních službách
poskytování sociálních služeb podle zákona č. 108/2006 Sb., o sociálních službách
činnost účetních poradců, vedení účetnictví, vedení daňové evidence
hostinská činnost
podnikání v oblasti nakládání s nebezpečnými odpady
výroba, obchod a služby neuvedené v přílohách 1 až 3 živnostenského zákona

4 Změny a dodatky provedené v období v zápisu do obchodního rejstříku

V důsledku změny právních předpisů a změny stanov ve složení statutárního orgánu a správní rady dne 1. 1. 2021 zanikla funkce statutárního ředitele RNDr. Bc. Jana Macha a členů správní rady společnosti Ing. Mariana Tomášika, MBA, MUDr. Jiřího Řezníčka, Ing. Petra Raaba, Ing. Miroslava Procházky, Ph.D., Ing. Tomáše Slámy, MSc., Ing. Miroslava Vávry, CSc. a Ing. Ivany Urešové, MBA

a vznikla funkce předsedy správní rady RNDr. Bc. Jana Macha a členů správní rady Ing. Luboše Mottla a Zdravotnického holdingu Královéhradeckého kraje a.s., který při výkonu funkce zastupuje Ing. Marian Tomášik, MBA

5 Statutární orgán a správní rada k 31. 12. 2021

Předseda správní rady:	RNDr. Bc. Jan Mach
Člen správní rady:	Ing. Luboš Mottl
Člen správní rady:	Zdravotnický holding Královéhradeckého kraje a.s.
	při výkonu funkce zastupuje: Ing. Marian Tomášik, MBA

6 Statutární orgán a správní rada k datu sestavení účetní závěrky

K datu sestavení účetní závěrky došlo ke změně složení statutárního orgánu a správní rady.

Ke dni 31. 1. 2022 došlo k zániku členství ve správní radě společnosti Ing. Luboše Mottla.

Dne 1. 2. 2022 vzniklo členství ve správní radě Mgr. Martinu Červíčkovi, brig. gen. v. v.

Dne 12. 5. 2022 byla do sbírky listin zapsána prokura Ing. Luboše Mottla, která ho zmocnila ke všem právním jednáním, k nimž dochází při provozu části obchodního závodu společnosti, která je označena jako "nemocnice Rychnov nad Kněžnou", i když se k nim jinak vyžaduje zvláštní plná moc. Prokurista je oprávněn, ve výše uvedeném rozsahu společnost zastupovat samostatně. V prokuře není zahrnuto oprávnění zcizovat věci nemovité společnosti nebo je zatěžovat.

PKF APOGEO AUDIT, s.r.o. KA ČR IČ: 27197310 osvědčení č. 451

Předseda správní rady:	RNDr. Bc. Jan Mach
Člen správní rady:	Mgr. Martin Červíček, brig. gen. v. v.
Člen správní rady:	Zdravotnický holding Královéhradeckého kraje a.s.
	při výkonu funkce zastupuje: Ing. Marian Tomášik, MBA

7 Základní kapitál, akcionářská struktura

Základní kapitál k 31. 12. 2021 činil 68.366.000,- Kč a byl rozvržen na 1.057 kusů kmenových akcií na jméno ve jmenovité hodnotě 48 tis. Kč, 6 kusů kmenových akcií na jméno ve jmenovité hodnotě 480 tis. Kč, 140 kusů kmenových akcií na jméno ve jmenovité hodnotě 100 tis. Kč a 15 kusů kmenových akcií na jméno ve jmenovité hodnotě 50 tis. Kč.

Akcie byly upsány jediným akcionářem společnosti. Základní kapitál byl plně splacen.

Jediným akcionářem společnosti je Zdravotnický holding Královéhradeckého kraje, a.s.

Společnost nemá uzavřenu smlouvu o převodech zisku.

8 Účetní jednotky, v nichž má společnost podstatný nebo rozhodující vliv

K 31. 12. 2021 neměla společnost Oblastní nemocnice Náchod a.s. žádnou majetkovou účast v jiné společnosti.

9 Zahájení činnosti

Činnost Oblastní nemocnice Náchod a. s. byla zahájena k 1. 1. 2004, kdy nabylo platnosti rozhodnutí o registraci nestátního zdravotnického zařízení. K 1. 1. 2004 byli do Oblastní nemocnice Náchod a. s. převedeni pracovníci na základě dohody o delimitaci z Oblastní nemocnice Náchod, příspěvkové organizace Královéhradeckého kraje.

10 Popis organizační struktury

Schéma organizační struktury je uvedeno v příloze č. 1.

PKF APOGEO AUDIT, s.r.o. KA ČR IČ: 27197310 oprávnění č. 451

11 Průměrný přepočtený počet zaměstnanců, výše osobních nákladů, správní náklady

Rok	2020	2021
Lékaři	179,79	185,28
Farmaceuti	3,00	3,33
§ 5 + § 6, §21b	564,87	580,53
§ 7-21a (Díl 1)	109,12	110,24
§ 22-28 (Díl 2)	53,15	51,75
§ 29-42 (Díl 3)	181,26	174,24
JOP SŠ a VŠ § 43	2,66	3,70
THP	115,73	123,73
Dělníci	121,52	150,16
Pracovník v sociálních službách	20,1	21,09
Průměrný přepočtený počet zaměstnanců	**1 351,20**	**1 404,05**

§ 5 + § 6, §21b všeobecná sestra, porodní asistentka, praktická sestra
§ 7-21a radiologický asistent, zdravotní laborant, nutriční terapeut, zdravotnický záchranář, ergoterapeut
§ 22-28 fyzioterapeut, odborný pracovník v laboratorních metodách a v přípravě léčivých přípravků, biomedicínský inženýr
§ 29-42 zdravotnický asistent, ošetřovatel, laboratorní pracovník, sanitář

Dle zákona č. 96/2004 Sb., o podmínkách získávání a uznávání způsobilosti k výkonu nelékařských zdravotnických povolání a k výkonu činnosti souvisejících s poskytováním zdravotní péče a o změně některých souvisejících zákonů.

Rok	2020	2021
Výše osobních nákladů na zaměstnance v tis. Kč	1 170 102	1 362 075

Odměny statutárního orgánu a správní rady byly vyplaceny v období od 1. 1. 2021 do 31. 12. 2021 ve výši 3 336 tis. Kč.

Oblastní nemocnice Náchod a. s. nemá žádné závazky, včetně penzijních, k bývalým členům statutárních a dozorčích orgánů, s výjimkou závazků vyplývajících z pracovního poměru nebo z výkonu funkce u takových bývalých členů orgánů společnosti, kteří ve společnosti dále působí.

Správní náklady v období od 1. 1. 2021 do 31. 12. 2021 (v tis. Kč)	
osobní náklady	111 310
ostatní správní náklady	74 468
Celkem	**185 778**

12 Zálohy, závdavky, zápůjčky a úvěry poskytnuté členům řídících, kontrolních a případně správních orgánů

Oblastní nemocnice Náchod a. s. neposkytla k 31. 12. 2021 žádný úvěr, zápůjčku, zajištění a ostatní plnění jak v peněžní, tak v nepeněžní formě osobám, které jsou statutárním orgánem, členy statutárních nebo jiných řídících a dozorčích orgánů včetně bývalých osob a členů těchto orgánů.

13 Informace o použitých obecných účetních zásadách a účetních metodách, způsobech oceňování majetku a závazků a stanovení úprav hodnot majetku

Oblastní nemocnice Náchod a. s. vede účetnictví v souladu se zákonem č. 563/1991 Sb., o účetnictví, vyhláškou č. 500/2002 Sb., kterou se provádějí některá ustanovení zákona č. 563/1991 Sb., o účetnictví, ve znění pozdějších předpisů, pro účetní jednotky, které jsou podnikateli účtujícími v soustavě podvojného účetnictví, v platném znění, a Českými účetními standardy.

V období 2021 bylo přistoupeno k účtování ostatní rezervy na nevyčerpanou dovolenou, rezervy na opravy dlouhodobého majetku, rezervy na úroky z prodlení a rezervy na roční cílové odměny statutárního orgánu.

13.1 Dlouhodobý majetek

13.1.1 Dlouhodobý nehmotný majetek

Oblastní nemocnice Náchod a.s. eviduje jako dlouhodobý nehmotný majetek software a jeho technické zhodnocení, u něhož je ocenění vyšší než 80 tis. Kč (novela Zákona č. 609/2020 Sb.) a do 1.1.2020 s oceněním do 60 tis. Kč a doba použitelnosti delší než 1 rok.

Dlouhodobý nehmotný majetek je oceňován pořizovací cenou.

Ke dni 17.12.2021 byl poskytnut nepeněžní příplatek mimo základní kapitál v celkové výši 201 860 tis. Kč z toho nehmotný majetek ve výši 8 588 tis. Kč.

13.1.2 Dlouhodobý hmotný majetek

Oblastní nemocnice Náchod a.s. eviduje jako dlouhodobý hmotný majetek budovy, stavby, hmotné movité věci, soubory hmotných movitých věcí a technické zhodnocení tohoto majetku v průběhu roku 2021, u něhož je ocenění vyšší než 80 tis. Kč (novela Zákona č. 609/2020 Sb.) a do 1.1.2020 s oceněním do 40 tis. Kč a doba použitelnosti delší než 1 rok.

Dlouhodobý hmotný majetek je oceňován pořizovací cenou.

Soubor hmotných movitých věcí se samostatným technicko-ekonomickým určením sloužící jednotnému účelu se oceňuje jednou cenou jako celek.

Dlouhodobý nehmotný a hmotný majetek je zařazen do třídy majetku dle klasifikace CZ-CPA. Odpisy se účtují měsíčně. Odpisování je zahájeno v měsíci následujícím po uvedení majetku do užívání.

a) Nemovitý majetek

Oblastní nemocnice Náchod a.s. nevlastní žádné budovy a stavby. Všechen nemovitý majetek je užíván na základě nájemních smluv.

Od 1. 8. 2018 jsou nemovité věci (budovy a pozemky) v podnájmu, na základě podnájemní smlouvy o užívání nemovitých věcí uzavřené dne 31. 7. 2018, od Zdravotnického holdingu Královéhradeckého kraje a.s.

b) Movitý majetek

Oblastní nemocnice Náchod a.s. užívá ke své činnosti movitý majetek pořízený z vlastní zdrojů, dále movitý majetek v celkovém objemu 7 729 tis. Kč na základě nájemních smluv a vypůjčený majetek na základě smluv o výpůjčce v celkovém objemu 148 523 tis. Kč.

Ke dni 17.12.2021 byl poskytnut nepeněžní příplatek mimo základní kapitál v celkové výši 201 860 tis. Kč z toho hmotný majetek ve výši 141 778 tis.

13.1.3 Drobný dlouhodobý hmotný a nehmotný majetek

O movitých věcech v průběhu roku 2021 s oceněním do 80 tis. Kč (novela Zákona č. 609/2020 Sb.) a do 1.1.2020 s oceněním do 40 tis. Kč je účtováno jako o zásobách (náklady na jejich pořízení jsou účtovány jako spotřeba materiálu). Drobný dlouhodobý hmotný majetek s odhadovanou dobou použitelnosti víc než 1 rok byl veden v operativní evidenci, a to od pořizovací ceny 1 000,00 Kč (do 1.1.2020 od pořizovací ceny 750,00 Kč). Na podrozvahových účtech je tento majetek evidován od pořizovací ceny 3 tis. Kč.

Náklady na pořízení nehmotného majetku s oceněním do 80 tis. Kč a do 1.1.2020 s oceněním do 60 tis. Kč jsou účtovány jako náklady na ostatní služby. Drobný nehmotný majetek je veden v operativní evidenci.

Celková hodnota drobného dlouhodobého nehmotného a hmotného majetku nevykázaného v rozvaze k 31. 12. 2021 činila 160 299 tis. Kč a je zachycena na zvláštních podrozvahových účtech.

Ke dni 17.12.2021 byl poskytnut nepeněžní příplatek mimo základní kapitál v celkové výši 201 860 tis. Kč z toho drobný dlouhodobý nehmotný a hmotný majetek ve výši 51 494 tis. Kč

13.1.4 Dlouhodobý finanční majetek

K datu 31. 12. 2021 společnost nevlastnila žádný dlouhodobý finanční majetek.

13.2 Zásoby

Zásoby krve a vlastních krevních výrobků jsou vedeny v maximálních cenách dle platného sazebníku VZP pro dané období.
ON Náchod a.s. rozhodla o účtování přímo do spotřeby u následujících materiálů: spotřební materiál, pohonné hmoty, léky, zdravotní materiál, medicinální plyny, ochranné a pracovní pomůcky.
Při uzavírání účetních knih se počáteční stavy příslušných rozvahových účtů převedou na vrub účtů spotřeby materiálu a konečný stav zásob k rozvahovému dni zjištěný na základě fyzických inventur se zaúčtuje na vrub příslušných rozvahových účtů ke sledování materiálu na skladě souvztažně s příslušným účtem nákladů.
Skladová evidence potravin kuchyně v Nemocnici Rychnov nad Kněžnou a v Nemocnici Náchod jsou vedeny v samostatném stravovacím SW. O těchto zásobách se účtuje metodou A.
Aktivace materiálu (úprava krve a plazmy) se účtuje na vrub příslušných účtů zásob a ve prospěch příslušného účtu účtové skupiny 58-Změna stavu zásob vlastní činnosti a aktivace.

13.3 Úvěry

Úvěry jsou zaúčtovány ve jmenovité hodnotě. Za krátkodobý úvěr se považuje i část dlouhodobých úvěrů, která je splatná do jednoho roku od data, ke kterému je sestavena účetní závěrka.

13.4 Dotace

Dotace k úhradě nákladů se účtují do ostatních provozních výnosů ve věcné a časové souvislosti s účtováním nákladů na stanovený účel.

Dotace na pořízení dlouhodobého nehmotného nebo hmotného majetku a technického zhodnocení a dotace na úhradu úroků zahrnovaných do pořizovací ceny snižuje jejich pořizovací cenu nebo vlastní náklady.

13.5 Použití odhadů

Sestavení účetní závěrky vyžaduje, aby vedení společnosti používalo odhady a předpoklady, jež mají vliv na vykazované hodnoty majetku a závazků k datu účetní závěrky a na vykazovanou výši výnosů a nákladů za sledované období.

Vedení společnosti stanovilo tyto odhady a předpoklady na základě všech jemu dostupných relevantních informací. Nicméně, jak vyplývá z podstaty odhadu, skutečné hodnoty v budoucnu se mohou od těchto odhadů odlišovat.

PKF APOGEO AUDIT, s.r.o. KA ČR IČ: 27197310, osvědčení č. 451

13.6 Přehled o peněžních tocích

Přehled o peněžních tocích byl sestaven nepřímou metodou. Peněžní ekvivalenty představují krátkodobý likvidní majetek, který lze snadno a pohotově převést na předem známou částku v hotovosti a u kterého se nepředpokládají významné změny hodnoty v čase.

Peněžní toky z provozních, investičních nebo finančních činností jsou uvedeny v přehledu o peněžních tocích nekompenzovaně.

13.7 Ostatní

Při transakcích v běžném období byla použita cizí měna a přepočtena vyhlášeným denním kurzem České národní banky. Majetek a závazky v cizí měně společnosti k datu účetní závěrky byly přepočteny kurzem ČNB ke dni 31.12.2021.

K 31. 12. 2021 společnost nevlastnila majetek, který by se podle českých účetních předpisů oceňoval reálnou hodnotou.

Při sestavování účetní závěrky byly použity odborné odhady. Na vyúčtování zdravotní péče se zdravotními pojišťovnami za 1. a 2. pololetí 2021 byly tvořeny dohadné položky ve výši 150 612 tis. Kč (aktivní dohadné položky) a 23 558 tis. Kč (část pasivních dohadných položek).

K 31. 12. 2021 byly vytvořeny opravné položky k pohledávkám na základě posouzení jejich bonity. Obecně jsou tvořeny 100 % opravné položky k pohledávkám po splatnosti více než jeden rok a 50 % opravné položky k pohledávkám po splatnosti více než 6 měsíců.

K 31.12.2021 byla vytvořena opravná položka k lékům za nespotřebované Monoklonální protilátky s omezenou dobou expirace ve výši 23 496 tis. Kč.

14 Doplňující informace k Rozvaze

14.1 Dlouhodobý hmotný a nehmotný majetek (v tis. Kč)

Účet*	013000	021	022300	022400	022500	022600	022700
PC k 1. 1. 2021	40 826	5 113	10 403	10 229	270 972	16 551	24 830
Přírůstky	9 908	549	0	0	147 685	0	0
Úbytky	0	0	89	2 359	4 752	0	0
PC k 31. 12. 2021	50 734	5 662	10 314	7 870	413 905	16 551	24 830
Oprávky k 1. 1. 2021	36 641	1 068	4 576	8 043	187 563	10 205	14 457
Oprávky k 31. 12. 2021	38 574	1 271	5 216	6 011	202 610	11 380	16 004
Zůstatková cena k 1. 1. 2021	4 185	4 045	5 827	2 186	83 409	6 346	10 373
Zůstatková cena k 31. 12. 2021	12 160	4 391	5 098	1 859	211 295	5 171	8 826

* 013000 software
021 budovy, stavby
022300 energetické a hnací stroje
022400 pracovní stroje a zařízení
022500 zdravotnická a ostatní technika
022600 dopravní prostředky
022700 inventář

PKF APOGEO AUDIT, s.r.o. KA ČR IČ: 27197310, osvědčení č. 451

Přehled nejvýznamnějších přírůstků v tis. Kč:

Název	částka
Diskové pole DELL SC5020 STORAGE ARRAY (210-ALCO)	2 452
Storage pro backup DELL EMC DataDomain (DD6300-34)	2 522
Správa Logů LOG manager-XL (LOGM-120TB-DELL)	2 051
Skiagrafický RTG plně digitální se stropním závěsem Ysio Max	3 945
T-0809-Video-kolono-gastro-skopická věž	7 631
Soubor orientačního systému	2 388
T-0131a-Skiaskop.přístroj s C ramenem-plochý detektor-Ortopedie	2 547
T-0131b-Skiaskop.přístroj s C ramenem-vysoký výkon-Urologie	2 840
T-2019a-Operač.stůl systém.-ORL	2 301
T-2019b-Operač.stůl systém.-Urolog.	2 447

Vyřazený majetek byl zastaralý, neprošel pravidelnou kontrolou, neopravitelný nebo nevyužitelný, resp. majetek, jehož oprava by byla vysoce nákladná a nerentabilní.

Nejvýznamnější úbytky v pořizovacích cenách v tis. Kč:

CENTRÁLNÍ MULTIFUNKČNÍ UZ TOSHIBA XARIO	3 497
PÁNEV MULTIFUNKČNÍ S MÍCHADLEM	386
KOTEL ELEKTRICKÝ 320 l	432
VAŘIČ TĚSTOVIN - AUTOMATICKÝ	392
PÁNEV MULTIFUNKČNÍ S MÍCHADLEM	386

14.2 Zásoby

Stav zásob k 31. 12. 2021 v tis. Kč:

- materiál na skladě MTZ-obaly	11
- nespotřebované léky na oddělení	38 797
- nespotřebovaný materiál na oddělení	35 916
- krev a krevní výrobky	3 449
- potraviny	680
zásoby celkem	**78 853**

K nespotřebovaným lékům byly zjištěny důvody pro tvorbu opravných položek ve výši 23 496 tis. Kč k monoklonálním protilátkám.

PKF APOGEO AUDIT, s.r.o. IČ: 27197310 Osvědčení č. 451 KA ČR

14.3 Dlouhodobé pohledávky

Dlouhodobé poskytnuté zálohy CCS karta ve výši 23 tis. Kč

V rámci jiných dlouhodobých pohledávek (rozvahový řádek aktiv C.II.1.5.4) je vykazována kauce ve výši 98 tis. Kč poskytnutá v souvislosti s nájmem služebních bytů a dále osobní náklady na poskytnutý stabilizační příspěvek zaměstnancům ve výši 3 180 tis. Kč, který jim byl poskytnut formou zálohy před vznikem nároku na něj. Vybraným zaměstnancům vzniká nárok na stabilizační příspěvek po odpracování 18 měsíců.

14.3.1 Pohledávky se zůstatkovou dobou splatnosti delší než 5 let

Pohledávky s dobou splatnosti delší než 5 let společnost nemá.

14.3.2 Pohledávky, které jsou kryty věcnými zárukami

Společnost neeviduje pohledávky kryté věcnými zárukami.

14.4 Krátkodobé pohledávky

Společnost měla k 31. 12. 2021 celkem 330 011 tis. Kč krátkodobých pohledávek.

14.4.1 Rozdělení pohledávek z obchodních vztahů podle splatnosti v tis. Kč

	2020	2021
Ve splatnosti	150 110	173 232
Po spl. do 180 dní	2 383	1 699
Po spl. 181 – 365 dní	293	489
Po spl. více než 1 rok	524	693
Po spl. více než 2 roky	448	576
Celkem	**153 758**	**176 689**

U vykazovaných pohledávek byly zjištěny důvody pro tvorbu opravných položek ve výši 1 206 tis. Kč. (1 102 tis. Kč v roce 2020)

14.4.2 Pohledávky ke spřízněným osobám (v tis. Kč):

	obchodní	z titulu DPH
Zdravotnický holding Královéhradeckého kraje a.s.	0	263
Královéhradecká lékárna a.s.	21	725
Centrální zdravotnická zadavatelská s.r.o.	15	0
Oblastní nemocnice Trutnov a.s.	7	478
Oblastní nemocnice Jičín a.s.	0	432
Městská nemocnice Dvůr Králové nad Labem a.s.	9	43
Královéhradecký kraj	170	0
Zdravotní záchranná služba	53	0
Léčebna dlouhodobě nemocných Opočno	67	0

14.4.3 Stát – daňové pohledávky

V rámci řádku rozvahy C.II.2.4.3. – Stát - daňové pohledávky - není vykázána žádná pohledávka.

PKF APOGEO AUDIT, s.r.o. KA ČR IČ: 27107210, osvědčení č. 451

14.4.4 Krátkodobé poskytnuté zálohy

Společnost poskytla k 31. 12. 2021 svým dodavatelům zálohy ve výši 719 tis. Kč, jde o zálohy na energie (717 tis. Kč) a ostatní služby a ostatní (2 tis. Kč).

14.5 Peněžní prostředky

K 31. 12. 2021 měla společnost peněžní prostředky v objemu 154 020 tis. Kč, z toho jsou peníze v hotovosti 823 tis. Kč a prostředky na běžných bankovních účtech 153 197 tis. Kč.

K 30.6.2020 společnost uzavřela dodatek ke smlouvě o kontokorentním úvěru s navýšeným rámcem 90.000 tis. Kč. K 31. 12. 2021 byl tento úvěr čerpán ve výši 43 tis. Kč.

Na základě Smlouvy o revolvingovému úvěru ze dne 14.6.2018 a jeho dodatky ze dne 19.10.2021 byl poskytnutý limit ve výši 300 000 tis. Kč. K 31.12.2021 nebylo čerpáno.

14.6 Časové rozlišení a dohadné účty aktivní

Řádek rozvahy aktiv D.1. - Náklady příštích období s KZ 51 611 tis. Kč

Z toho:

- 94 tis. Kč IceWarp server – software maintenance
- 76 tis. Kč licence systému Knowspread
- 76 tis. Kč Veeam Availability Suite Enterprise for VMware
- 574 tis. Kč externí hodnocení kvality SEKK
- 50 064 tis. Kč pořízení drobného hmotného majetku vkladem mimo ZK, který je časově rozlišen na 36 měsíců

Řádek rozvahy D.3. - Příjmy příštích období s KZ – 5 623 tis. Kč

Z toho:

- vyúčtování služeb RDG centrum ve výši 402 tis. Kč
- vyúčtování ČOV pro Ústav sociální péče pro mládež – Domečky ve výši 181 tis. Kč
- služby datového centra ve výši 1 010 tis. Kč
- bonusy za preskripci KH Lékárna ve výši 2 905 tis. Kč
- ostatní zejména vyúčtování energií a služeb

Řádek rozvahy C.II.2.4.5. – Dohadné účty aktivní s KZ 150 612 tis. Kč

Z toho:

dohadná položka na vyúčtování zdravotní péče se zdravotními pojišťovnami za 1. a 2. pololetí 2021 ve výši 150 612 tis. Kč.

PKF APOGEO AUDIT, s.r.o. KA ČR IČ: 27197210, osvědčení č. 451

14.7 Vlastní kapitál

Společnost měla k 31.12.2021 vlastní kapitál ve výši 495 065 tis. Kč (rok 2020: 111 806 tis. Kč). Z toho činí základní kapitál 68 366 tis. Kč, ostatní kapitálové fondy 317 951 tis. Kč (z toho nepeněžní dary 67 459 tis. Kč, základní kapitál neodepisovaný ve výši 6 065 tis. Kč a dary peněžní 567 tis. Kč, nepeněžní vklad mimo ZK 201 860 tis. Kč, základní kapitál při fúzi k 1. 1. 2013 zanikající Oblastní nemocnice Rychnov nad Kněžnou a.s. 42 000 tis. Kč), rezervní fond 8 062 tis. Kč, sociální fond 287 tis. Kč, nerozdělený zisk minulých let 0 tis. Kč, neuhrazená ztráta minulých let (-) 81 000 tis. Kč a výsledek hospodaření běžného účetního období zisk 181 398 tis. Kč.

K 31. 12. 2021 bylo Usnesením jediného akcionáře schváleno použití ostatních kapitálových fondů na snížení neuhrazené ztráty minulých let. Došlo tak k přeúčtování použitých finančních a věcných darů (ostatní kapitálové fondy) ve prospěch neuhrazené ztráty minulých let ve výši 365 tis. Kč a dále k přeúčtování zužívaných věcných darů od Královéhradeckého kraje (ostatní kapitálové fondy) ve prospěch neuhrazené ztráty minulých let ve výši 3 859 tis. Kč.

14.8 Rezervy

Celkový stav rezerv je k 31. 12. 2021 ve výši 45 503 tis. Kč (rok 2020: 41 039 tis. Kč).

V rámci ostatních rezerv je vykázána rezerva na nevyčerpanou dovolenou ve výši 38 059 tis. Kč (částka vč. odvodů SP a ZP k 31. 12. 2021). Do nákladů běžného období (řádek výkazu zisku a ztráty F.4) byla zaúčtována meziroční změna rezervy na nevyčerpanou dovolenou ve výši 6 517 tis. Kč. Dále byla vytvořena rezerva na roční odměnu statutárního orgánu, rezerva na opravy dlouhodobého hmotného majetku, rezerva na úroky z prodlení.

Rezerva na daň z příjmů právnických osob nebyla za rok 2021 vytvořena.

14.9 Dlouhodobé závazky

14.9.1 Odložená daň z příjmů

Pro výpočet odložené daně byly zváženy všechny dočasné rozdíly mezi daňovými základy aktiv a pasiv a jejich účetními hodnotami pro účely finančních výkazů.

Titulem pro výpočet odložené daně je v daném případě:

- rozdíl mezi účetní zůstatkovou cenou odpisovaného dlouhodobého majetku a jeho daňovou zůstatkovou cenou - vzhledem k přerušení daňových odpisů převyšuje daňová zůstatková cena zůstatkovou cenu účetní;
- neuplatněná daňová ztráta;
- neuplatněný daňový odpočet na podporu odborného vzdělávání
- rezervy nad rámec zákona o rezervách
- nezaplacené nákladové smluvní pokuty
- opravné položky k pohledávkám

Z výše uvedených titulů je výsledkem odložená daňová pohledávka ve výši 18 167 tis. Kč, která není vzhledem k nejistotě jejího budoucího uplatnění vykazována.

14.9.2 Dlouhodobé závazky – ovládaná nebo ovládající osoba

K 31.12.2021 společnost eviduje dlouhodobé závazky z titulu kauce ve výši 15 tis. Kč

14.9.3 Závazky se zůstatkovou dobou splatnosti delší než 5 let

Závazky se zůstatkovou dobou splatnosti delší než 5 let společnost nemá.

14.9.4 Závazky, které jsou kryty věcnými zárukami

Společnost neeviduje závazky kryté věcnými zárukami.

14.10 Krátkodobé závazky - celkem 305 239 tis. Kč

14.10.1 Krátkodobé závazky z obchodních vztahů (126 091 tis. Kč)

Závazky z obchodních vztahů byly k 31. 12. 2021 ve výši 126 091 tis. Kč (k 31. 12. 2020: 127 682 tis. Kč).

Závazky po lhůtě splatnosti byly k 31. 12. 2021 ve výši 2 705 tis. Kč (k 31. 12. 2020: 28 349 tis. Kč).

Rozbor závazků z obchodního styku podle splatnosti (v tis. Kč):

	2020	2021
Ve splatnosti	99 333	123 386
Po spl. do 180 dní	28 306	2 562
Po spl. 181 – 365 dní	43	143
Po spl. více než 1 rok	0	0
Po spl. více než 2 roky	0	0
Celkem	**127 682**	**126 091**

14.10.2 Závazky ke spřízněným osobám

	obchodní	z titulu DPH
Zdravotnický holding Královéhradeckého kraje a.s.	1 619	0
Královéhradecká lékárna a.s.	63 560	0
Centrální zdravotnická zadavatelská s.r.o.	9 995	0
Oblastní nemocnice Trutnov a.s.	10	0
Oblastní nemocnice Jičín a.s.	0	0
Městská nemocnice Dvůr Králové nad Labem a.s.	0	0
Královéhradecký kraj	0	0

14.10.3 Závazky – ovládaná nebo ovládající osoba mimo závazky z obchodních vztahů

Společnost má k 31. 12. 2021 ještě jiné závazky vůči Zdravotnickému holdingu Královéhradeckého kraje a.s. z titulu kauce ve výši 13 tis. Kč.

14.10.4 Závazky k zaměstnancům (63 167 tis. Kč) a závazky ze sociálního a zdravotního pojištění (32 520 tis. Kč)

Společnost měla k 31. 12. 2021 závazky k zaměstnancům ve výši 63 167 tis. Kč, závazky z pojistného na sociální zabezpečení a příspěvku na státní politiku zaměstnanosti v objemu 21 952 tis. Kč, závazky k veřejnému zdravotnímu pojištění ve výši 10 568 tis. Kč, jedná se o závazky vyplývající z výplat zaměstnanců za prosinec 2021, které byly uhrazeny v lednu 2022.

PKF APOGEO AUDIT, s.r.o. KA ČR IČ: 27197310 osvědčení č. 451

14.10.5 Stát – daňové závazky a dotace (43 776 tis. Kč)

V rámci řádku rozvahy C.II.8.5 - Stát daňové závazky a dotace jsou vykazovány:

- daňový závazek - daň z příjmu PO ve výši 17 638 tis. Kč
- daňový závazek - daň ze závislé činnosti ve výši 7 645 tis. Kč
- daňový závazek - srážková daň ve výši 60 tis. Kč
- daň z přidané hodnoty skupinu DPH, kde společnost je zastupujícím členem skupiny; členové skupiny jsou: Oblastní nemocnice Jičín a.s., Oblastní nemocnice Náchod a.s., Oblastní nemocnice Trutnov a.s., Městská nemocnice a.s., Zdravotnický holding Královéhradeckého kraje a.s. a Královéhradecká lékárna a.s. 2 698 tis. Kč
- daňový závazek – silniční daň ve výši 8 tis. Kč
- nevyčerpaná neinvestiční část dotace na financování pozáručního servisu projektu Magnetické rezonance pro Oblastní nemocnici Náchod a.s. 8.487 tis. Kč
- nevyčerpaná část neinvestiční dotace od Královéhradeckého kraje na realizaci projektu s názvem „Den zdraví“ 34 tis. Kč
- nevyčerpaná část dotace poskytnuté od Ministerstva zdravotnictví Dotace COVID pro zdravotníky na obnovu sil 6 546 tis. Kč
- nevyčerpaná část dotace na odměny COVID poskytnuté od Ministerstva zdravotnictví 540 tis. Kč
- nevyčerpaná část dotace na Rezidenční místa poskytnuté od Ministerstva zdravotnictví 120 tis. Kč

c e l k e m **43 776 tis. Kč**

Společnost nemá evidovány po splatnosti žádné daňové nedoplatky u místně příslušného finančního úřadu, ani žádné nedoplatky pojistného na sociální zabezpečení a zdravotní pojištění.

14.10.6 Jiné závazky (2 379 tis. Kč)

Jiné krátkodobé závazky činily k 31. 12. 2021 celkem 2 379 tis. Kč. Jde zejména o závazky z titulu úschovy peněz nemocných a závazky z titulu příspěvků na penzijní připojištění, důchodové spoření, životní pojištění zaměstnanců a exekuce sražené z mezd.

14.11 Časové rozlišení a dohadné účty pasivní

Řádek rozvahy C.II.8.6. - Dohadné účty pasivní s konečným zůstatkem ve výši 35 334 tis. Kč, z toho:

- dohadná položka na vyúčtování ZP následná a dlouhodobá péče za rok 2021 ve výši 23 558 tis. Kč
- dohadná položka na nevyfakturované dodávky za prádlo za rok 2021 ve výši 236 tis. Kč
- dohadná položka na odměny za záchyt receptů ve výši 424 tis. Kč
- dohadná položka na roční odměny ve výši 10 707 tis. Kč

PKF APOGEO AUDIT, s.r.o. KA ČR IČ: 27197310 oprávnění č. 451

Řádek rozvahy D.1. – Výdaje příštích období ve výši 3 700 tis. Kč, z toho:

- v roce 2022 přijatá faktura od f. Prádelna Fišer za prádlo ve výši 286 tis. Kč
- v roce 2022 přijatá faktura f. Electrolyte za zajištění vzorků ve výši 162 tis. Kč
- v roce 2022 přijaté faktura za vodu a energie ve výši 3 125 tis. Kč

Řádek rozvahy D.2 - Výnosy příštích období s konečným zůstatkem 80 tis. Kč, z toho:

- předplacené nájemné KHL 18 tis. Kč
- předplacené parkovné 33 tis. Kč

15 Doplňující údaje k Výkazu zisku a ztráty

Hospodářský výsledek běžného účetního období činí k 31. 12. 2021:

- před zdaněním 199 036 tis. Kč (rok 2020: 50 107 tis. Kč)
- po zdanění 181 398 tis. Kč (rok 2020: 50 107 tis. Kč)

Tržby z prodeje služeb celkem ve výši 2 092 484 tis. Kč. Z toho poskytování zdravotní péče hrazené zdravotními pojišťovnami ve výši 2 055 056 tis. Kč, ostatní služby (např. léčení cizinců, úhrady pohotovostních poplatků, mytí laboratorního skla, sterilizace, nakládání s nebezp. odpady, pronájem, tržby z prodeje stravování) ve výši 37 428 tis. Kč.

Aktivace materiálu a zboží ve výši - 21 091 tis. Kč představuje zpracování krve na transfúzní stanici.

Na řádku III.3. - Jiné provozní výnosy (256 345 tis. Kč) jsou zachyceny provozní dotace KHK v celkové výši 102 677 tis. Kč.

Náklady za služby v celkové výši 177 363 tis. Kč představují zejména tyto položky:

- opravy a udržování ve výši 18 835 tis. Kč
- cestovné ve výši 547 tis. Kč
- nájemné ve výši 52 457 tis. Kč
- praní prádla, úklid a ostraha ve výši 49 223 tis. Kč
- stravování ve výši 3 987 tis. Kč

V nákladech na služby je mj. zachyceno nájemné dle smlouvy o nájmu nemovitého majetku uzavřené se Zdravotnickým holdingem Královéhradeckého kraje a.s. Celková výše nájemného je 45 972 tis. Kč. Nájemné bylo uhrazeno.

V jiných provozních nákladech bylo účtováno mj. o odpisu pohledávek ve výši 440 tis. Kč, dále o nákladech na zákonné pojištění odpovědnosti zaměstnavatele dle vyhl. č. 125/1993 Sb., v platném znění (4 484 tis. Kč), nákladech minulých let ve výši 126 tis. Kč, nákladech na nevrácené prádlo ve výši 1 337 tis. a nákladech spojených s kráceným DPH ve výši 2 313 tis. Kč.

PKF APOGEO AUDIT, s.r.o. KA ČR IČ: 27197310, oprávnění č. 451

16 Další informace

16.1 Dotace investiční – celkem 19 728 tis. Kč

Společnosti byla v roce 2021 přiznána dotace v rámci Integrovaného operačního programu z Ministerstva pro místní rozvoj ve výši 19 728 tis. Kč na pořízení zdravotnických přístrojů. Dotace byla poskytnuta ve výši 85 % způsobilých výdajů.

16.2 Dotace neinvestiční – celkem 240 397 tis. Kč

Královéhradecký kraj poskytl v roce 2021 společnosti celkem 102 592 tis. Kč jako vyrovnávací platbu za poskytování závazku veřejné služby.

Královéhradecký kraj poskytl v roce 2020 neinvestiční dotaci na Den zdraví ve výši 120 tis. Kč, z které bylo v roce 2021 čerpáno 85 tis. Kč.

Obec Adršpach poskytla dotaci na podporu nemocnice v Broumově ve výši 30 tis. Kč.

Na úhradu provozních nákladů za vedení registru onkologických pacientů (NOR) v roce 2021 společnost obdržela od FN HK provozní příspěvek ve výši 201 tis. Kč.

Ze státního rozpočtu byla přijata dotace na rezidenční místa ve výši 4 967 tis. Kč z toho čerpáno 4 847 tis. Kč.

Od MPSV byl poskytnut příspěvek z programu Antivir ve výši 400 tis. Kč.

Z dotačního programu na podporu mimořádného finančního ohodnocení zaměstnanců poskytovatelů lůžkové péče v souvislosti s epidemií Covid bylo poskytnuto od Ministerstva zdravotnictví 116 424 tis. Kč a dále byla poskytnuta dotace Covid pro zdravotníky na obnovu sil ve výši 2 518 tis. Kč

V roce 2021 Oblastní nemocnice Náchod a.s. poskytovala také sociální službu dle § 52 zák. č. 108/2006 Sb., o sociálních službách. Na provoz služby obdržela od Královéhradeckého kraje provozní dotaci ve výši 7 942 tis. Kč.

V rámci Integrovaného operačního programu obdržela společnost provozní dotaci na nákup dlouhodobého drobného majetku od Ministerstva pro místní rozvoj ve výši 5 358 tis. Kč.

16.3 Podrozvahová evidence

Oblastní nemocnice Náchod a.s. sleduje na podrozvahových účtech skutečnosti, o kterých se v souladu s účetními předpisy neúčtuje na rozvahových účtech, ale jsou důležité pro posouzení její majetkoprávní situace. Jedná se zejména o najatý nebo vypůjčený majetek, majetek pořízený z dotace, drobný majetek účtovaný při pořízení na vrub nákladů a odepsané pohledávky.

Dále uvedené hodnoty vyjadřují historické pořizovací ceny bez zohlednění opotřebení.

Na základě smluv o výpůjčce s Královéhradeckým krajem užívá společnost movité věci v celkové hodnotě 25 493 tis. Kč.

Na základě smluv o výpůjčce se Zdravotnickým holdingem Královéhradeckého kraje a.s. užívá společnost movité věci v celkové hodnotě 7 171 tis. Kč a na základě nájemních smluv movité věci v celkové hodnotě 4 724 tis. Kč. Dále na základě podnájemní smlouvy užívá ke své činnosti nemovité věci v celkové hodnotě 2 758 844 tis. Kč.

Od různých externích subjektů užívá společnost na základě smluv o výpůjčce movité věci v celkové hodnotě 115 860 tis. Kč.

Na podrozvahových účtech je dále sledován movitý majetek pořízený z dotací obdržených od Královéhradeckého kraje ve výši 110 419 tis. Kč a dotací obdržených z EU ve výši 160 922 tis. Kč. Jedná se zejména o zdravotnické přístroje a zařízení.

Drobný hmotný majetek je veden v operativní evidenci od 3 tis. Kč, celková hodnota je zachycena na samostatném podrozvahovém účtu s konečným zůstatkem ve výši 158 922 tis. Kč.

Drobný nehmotný majetek je veden v operativní evidenci, celková hodnota je zachycena na samostatném podrozvahovém účtu s konečným zůstatkem ve výši 1 348 tis. Kč.

16.4 Majetek s omezením vlastnického práva

Majetek společnosti není zatížen žádným omezením vlastnického práva.

16.5 Soudní spory

Oblastní nemocnice Náchod a.s. eviduje k datu 31. 12. 2021 následující soudní spory:

M. Matějčková – žalovala společnost o zaplacení nemajetkové újmy ve výši 5.346 tis. Kč s příslušenstvím. Ve věci je nařízeno jednání na 17.5.2022 u Okresního soudu v Náchodě.

P. Mráz – žaloval společnost o zaplacení náhrady škody a nemajetkové újmy ve výši 3 066 tis. Kč s příslušenstvím. Ve věci se čeká na vypracování znaleckého posudku.

L. Grund a D. Grundová – žalovali společnost o zaplacení nemajetkové újmy ve výši 6.400 tis. Kč s příslušenstvím. Ve věci bylo podáno žalobci blanketní odvolání proti rozsudku OS v Náchodě, které musí žalobci ještě podrobně odůvodnit.

J. Flégl, E. Fléglová a V. Kloučková – žalovali společnost o zaplacení nemajetkové újmy ve výši 7.000 tis. Kč s příslušenstvím. Ve věci se čeká na vypracování znaleckého posudku.

Je veden soudní spor s bývalým zaměstnancem o neplatnosti výpovědi z pracovněprávního vztahu a určení trvání pracovního poměru. V 5/2022 proběhlo soudní jednání a čeká se na vyhotovení rozsudku.

Na základě kladného rozsudku s VZP o úhrady za poskytnutou zdravotní péči za rok 2009 je připravována žaloba na nedoplatky za rok 2011 a 2013. Rozhodnutí v tomto sporu je určující pro výši úhrady za poskytnutou zdravotní péči za rok 2011, neboť rok 2009 je referenčním obdobím (podle vyhlášky č. 396/2010 Sb.) pro výpočet úhrady za rok 2011 a následně pro rok 2013.

Je veden soudní spor se společností Centrum evropského projektování, a.s., viz kap. 16.9.

Nemocnice je pro případná plnění ze soudních sporů pojištěna.

16.6 Informace o transakcích se spřízněnými osobami

S Centrální zdravotnickou zadavatelskou s.r.o. je uzavřena kupní smlouva na dodávky zdravotnického materiálu v rámci centrálního zásobování nemocnic a poskytování služeb v celkovém objemu za období 2021 ve výši 135 887 tis. Kč vč. DPH a poskytnutá plnění ve výši 240 tis. Kč za pronájem reklamních ploch.

Se Zdravotnickým holdingem Královéhradeckého kraje a.s. bylo uzavřeno 9 nájemních smluv na nájem movitých věcí – zdravotnických přístrojů, které jsou ve vlastnictví ZH KHK. Dále podnájemní smlouva na nemovitý majetek (budovy sloužící k provozování zdravotních služeb). Celková přijatá plnění byla ve výši 51 276 tis. Kč. Poskytnutá plnění ve výši 23 tis. Kč byla zejména v zajištění činnosti nem. hygienika a epidemiologa.

S Královéhradeckou lékárnou a.s. byla uzavřena Rámcová kupní smlouva ze dne 1. 9. 2008 na dodávky léčiv, zdravotnických prostředků a laboratorního materiálu v celkovém objemu 173 394 tis. Kč za období 2021 a poskytnutá plnění ve výši 3 026 tis. Kč převážně za preskripci receptů.

PKF APOGEO AUDIT, s.r.o. KA ČR IČ: 27197310 osvědčení č. 451

16.7 Účetní jednotka, která sestavuje konsolidovanou účetní závěrku nejužší skupiny účetních jednotek

Konsolidovanou účetní závěrku sestavuje společnost Zdravotnický holding Královéhradeckého kraje a.s., Pivovarské náměstí 1245/2, 500 03 Hradec Králové.

16.8 Náklady na odměny statutárnímu auditorovi

Cena za audit účetní závěrky k 31. 12. 2021 je uvedena v konsolidované účetní závěrce skupiny. Jiné služby nebyly auditorskou společností poskytnuty.

16.9 Ostatní významné události účetního období 2021

V roce 2019 byla Oblastní nemocnici Náchod a.s. odňata dotace v rámci výzvy č. 31 Integrovaného operačního programu „Zvýšení kvality návazné péče". V rámci činností spojených s administrací projektů prováděla přípravu a zpracování podkladů pro podání žádosti o poskytnutí dotace a následně zajišťovala samotné podání žádosti o podporu společnost Centrum evropského projektování, a.s., jejíž jediným akcionářem je Královéhradecký kraj, IČ: 708 89 546 Pivovarské náměstí 1245/2, 500 03 Hradec Králové. Jedná se tedy o spřízněnou osobu. Oblastní nemocnice Náchod a.s. klade za vinu této společnosti odnětí dotace. Náhrady škody se ON Náchod domáhá soudní cestou.

Také v roce 2021 pokračovala celosvětová pandemie viru COVID-19 s V důsledku šíření onemocnění COVID-19 došlo v roce 2021 k nárůstu nákladů v souvislosti se zabezpečením všech nutných epidemiologických a hygienických opatření. Dále došlo v návaznosti na Opatření obecné povahy vydaného Ministerstvem zdravotnictví České republiky Č. j.: MZDR 12066/2020-1/MIN/KAN k omezení provádění zdravotních výkonů v rámci plánované péče podle § 5 odst. 1 písm. d) zákona č. 372/2011 Sb., o zdravotních službách a podmínkách jejich poskytování (zákon o zdravotních službách), ve znění pozdějších předpisů, na míru nezbytně nutnou při zohlednění zdravotního stavu pacientů, u kterých byly tyto zdravotní výkony plánovány, a to za účelem zajištění dostatečné kapacity (personální, věcné a technické) pro léčbu pacientů s onemocněním COVID-19. V důsledku tohoto opatření byl znát také v roce 2021 pokles objemu poskytovaných zdravotních služeb.

16.10 Významné události, které se staly mezi rozvahovým dnem a okamžikem sestavení závěrky

Pro rok 2022 byla Zastupitelstvem Královéhradeckého kraje schválena pro Oblastní nemocnici Náchod a.s. neinvestiční dotace ve výši 50 270 tis. Kč a navýšení ve výši 24 019 tis. Kč na plnění závazku veřejné služby a na financování výdajů souvisejících s poskytováním sociální služby ve výši 6 429 tis. Kč.

Statutární a kontrolní orgán:

K 31. 12. 2021 byla statutárním a kontrolním orgánem správní rada v následujícím složení:

Předseda správní rady:	RNDr. Bc. Jan Mach
Člen správní rady:	Ing. Luboš Mottl
Člen správní rady:	Zdravotnický holding Královéhradeckého kraje a.s.
	při výkonu funkce zastupuje: Ing. Marian Tomášik, MBA

PKF APOGEO AUDIT, s.r.o. KA ČR IČ: 27197310 oprávnění č. 451

Od 1. 2. 2022 je statutárním a kontrolním orgánem správní rada v následujícím složení:

Předseda správní rady:	RNDr. Bc. Jan Mach
Člen správní rady:	Mgr. Martin Červíček, brig. gen. v. v.
Člen správní rady:	Zdravotnický holding Královéhradeckého kraje a.s.
	při výkonu funkce zastupuje: Ing. Marian Tomášik, MBA

Vypořádání hospodářského výsledku běžného účetního období

Zisk společnosti vykázaný za rok 2020 byl po schválení valnou hromadou převeden na neuhrazenou ztrátu minulých let ve výši 47 602 tis. Kč a rezervní fond ve výši 2 505 tis. Kč.

Předpoklad nepřetržitého trvání účetní jednotky

Společnost má uzavřeny smlouvy s Oborovou ZP, Vojenskou ZP a ZP Ministerstva vnitra do 31. 12. 2022 s automatickou prolongací o rok, pokud nedojde k výpovědi v termínu. Všeobecná zdravotní pojišťovna má uzavřenu smlouvu do 31. 12. 2023 a Zaměstnanecká pojišťovna Škoda má uzavřenu smlouvu na dobu neurčitou.

Česká průmyslová ZP a Revírní bratrská pokladna mají smlouvu podepsanou do 31.12.2022, u kterých se ročně podepisuje dodatek o prodloužení o rok.

Společnost má uzavřenu Smlouvu o závazku veřejné služby a podmínkách poskytnutí vyrovnávací platby za plnění závazku veřejné služby s Královéhradeckým krajem na dobu určitou, a to do 31. 12. 2025. Zastupitelstvo Královéhradeckého kraje schválilo na svém zasedání vyrovnávací platbu pro rok 2022 dle výše uvedené smlouvy pro společnost ve výši 50 270 tis. a její navýšení o 24 019 tis. Kč.

Na krytí přechodného nedostatku finančních prostředků má společnost sjednán kontokorentní úvěr a od 18.5.2022 dodatkem navýšen úvěrový limit 150 000 tis. Kč.

PKF APOGEO AUDIT, s.r.o. KA ČR IČ: 27197310, osvědčení č. 451

ÚČETNÍ VÝKAZY – PŘÍLOHA K ÚČETNÍ ZÁVĚRCE

Součástí Přílohy v účetní závěrce k 31. 12. 2021 jsou:

Organizační struktura Oblastní nemocnice Náchod a.s.

Přehled o změnách vlastního kapitálu k 31. 12. 2021

Přehled o peněžních tocích k 31. 12. 2021

V Náchodě dne 9. 6. 2022

.....
RNDr. Bc. Jan Mach
předseda správní rady

PKF APOGEO AUDIT, s.r.o.
KA ČR
IČ: 27197310, osvědčení č. 451

ÚČETNÍ VÝKAZY – ORGANIZAČNÍ STRUKTURA

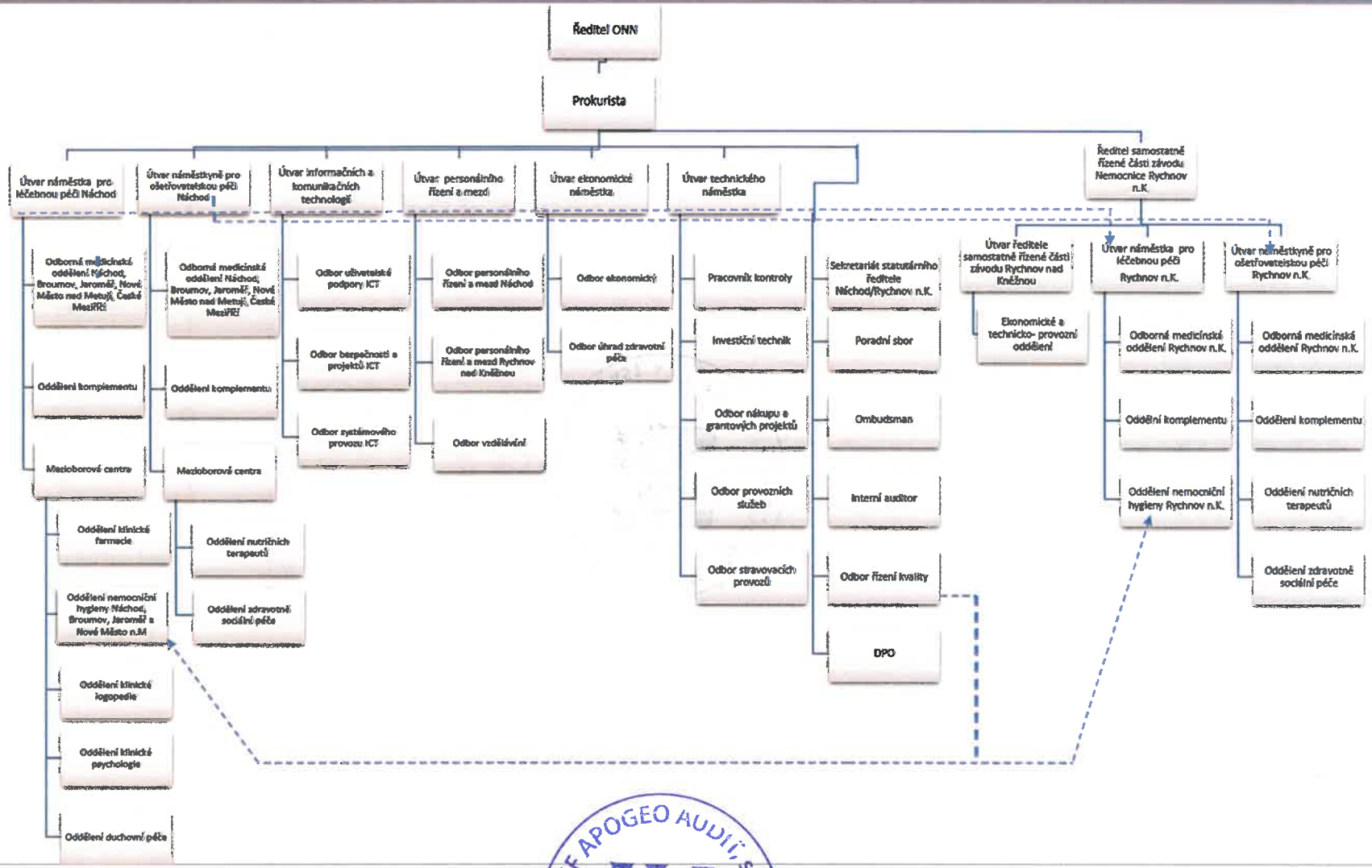

PKF APOGEO AUDIT, s.r.o.
KA ČR
IČ: 27197310, osvědčení č. 451

ÚČETNÍ VÝKAZY – ORGANIZAČNÍ STRUKTURA

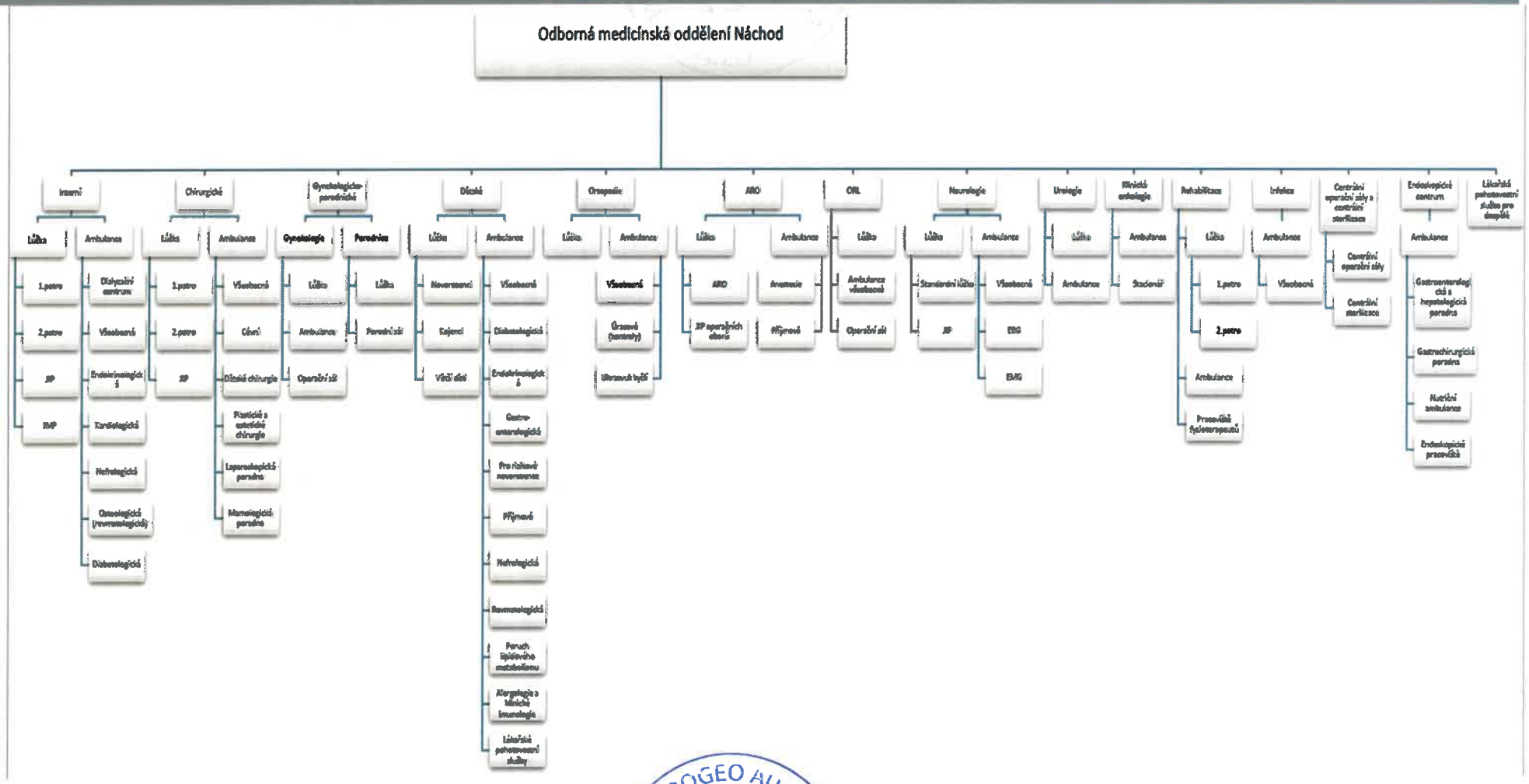

PKF APOGEO AUDIT, s.r.o.
KA ČR
IČ: 27197310, osvědčení č. 451

ÚČETNÍ VÝKAZY – ORGANIZAČNÍ STRUKTURA

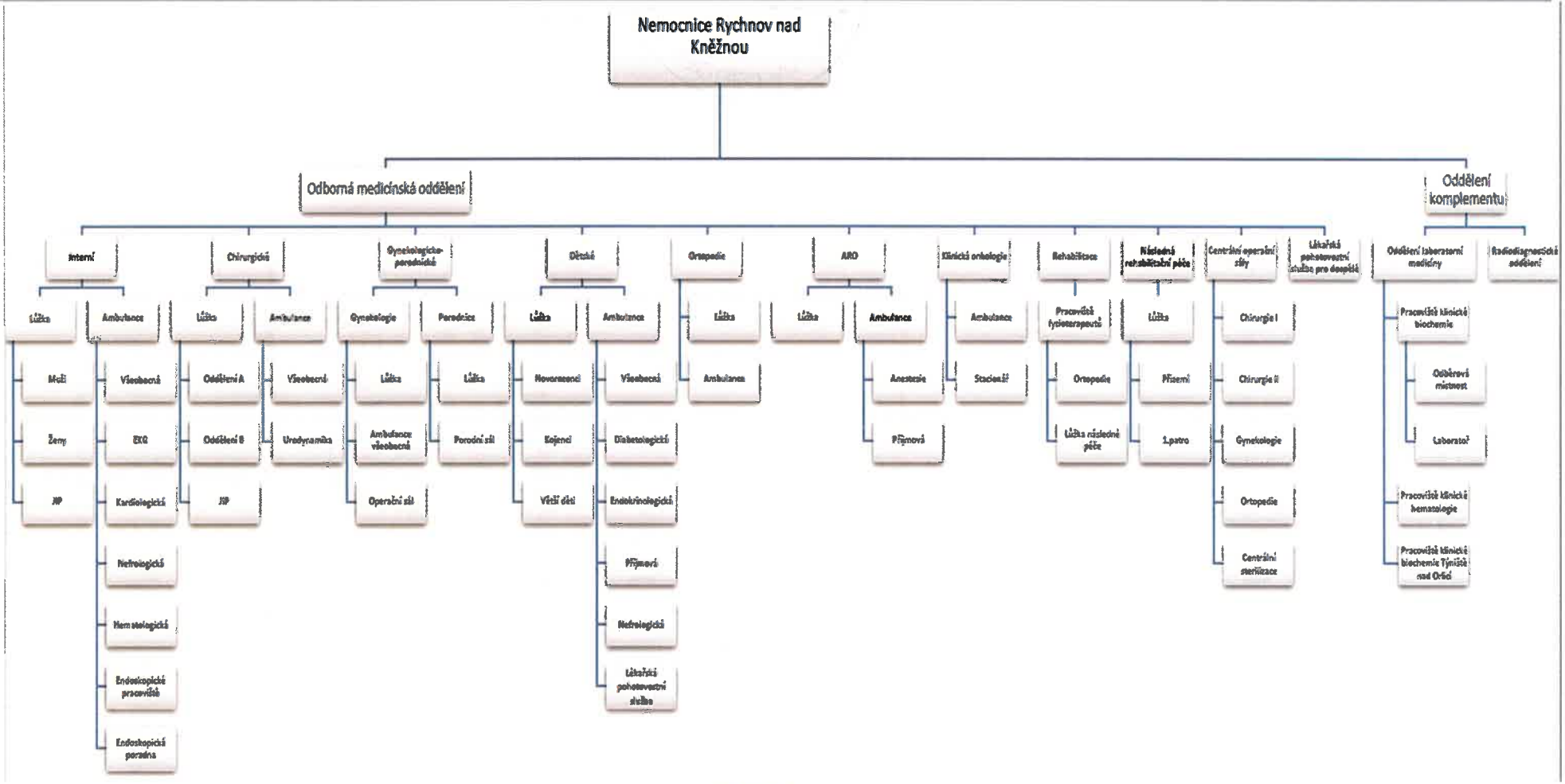

PKF APOGEO AUDIT, s.r.o.
KA ČR
IČ: 27197310, osvědčení č. 451

ÚČETNÍ VÝKAZY – ORGANIZAČNÍ STRUKTURA

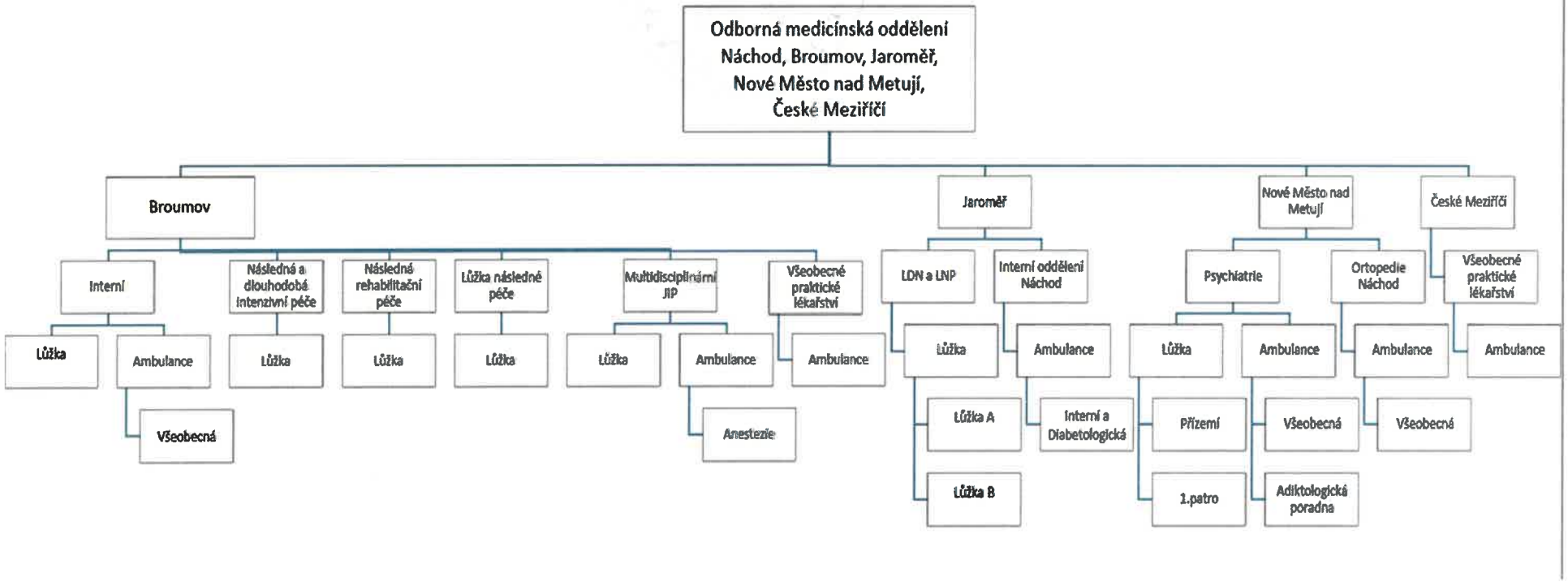

PKF APOGEO AUDIT, s.r.o.
KA ČR
IČ: 27197310, Osvědčení č. 451

ÚČETNÍ VÝKAZY – ORGANIZAČNÍ STRUKTURA

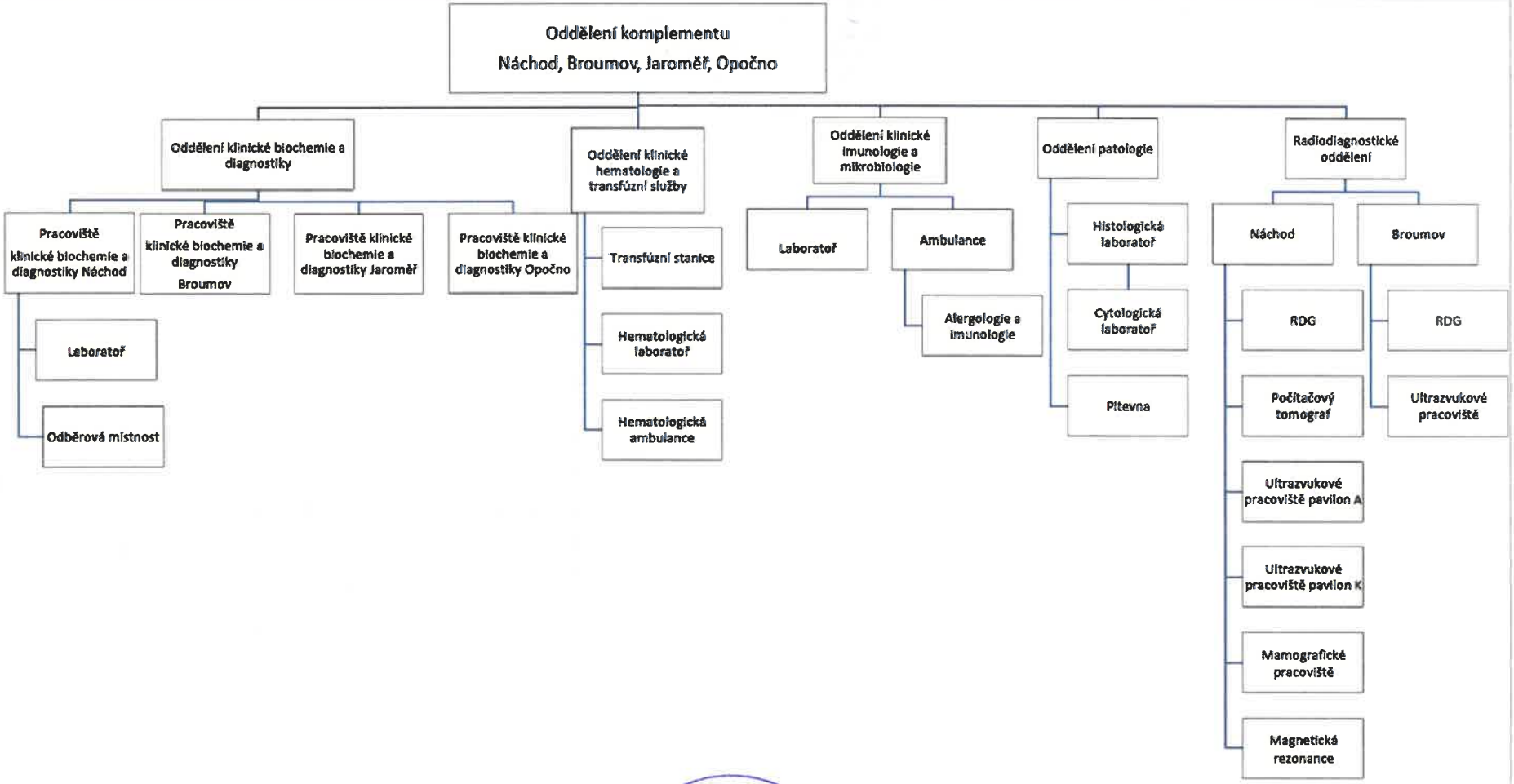

PKF APOGEO Audit, s.r.o.
KA ČR
IČ: 27197310, osvědčení č. 451

ÚČETNÍ VÝKAZY – PŘEHLED O ZMĚNÁCH VLASTNÍHO KAPITÁLU

PŘEHLED O ZMĚNÁCH VLASTNÍHO KAPITÁLU

(v celých tisících Kč)

za období končící: 31.12.2021

IČO: 26000202

Obchodní firma a sídlo účetní jednotky

Oblastní nemocnice Náchod a.s.

Purkyňova 446
547 01 Náchod

		Počáteční zůstatek	Zvýšení	Snížení	Konečný zůstatek
A.	Základní kapitál zapsaný v obchodním rejstříku	68 366	0	0	68 366
B.	Vlastní podíly	0	0	0	0
C.	Základní kapitál nezapsaný v obchodním rejstříku	0	0	0	0
*	**Základní kapitál celkem**	**68 366**	**0**	**0**	**68 366**
D.	Ážio	0	0	0	0
E.	Ostatní kapitálové fondy	120 315	197 636	0	317 951
F.	Oceňovací rozdíly z přecenění majetku a závazků	0	0	0	0
G.	Oceňovací rozdíly z přecenění při přeměnách obchodních korporací	0	0	0	0
H.	Rozdíly z přeměn obchodních korporací	0	0	0	0
I.	Rozdíly z ocenění při přeměnách obchodních korporací	0	0	0	0
*	**Ážio a kapitálové fondy celkem**	**120 315**	**197 636**	**0**	**317 951**
J.	Ostatní rezervní fondy	5 557	2 506	0	8 063
K.	Statutární a ostatní fondy	287	0	0	287
*	**Fondy ze zisku**	**5 844**	**2 506**	**0**	**8 350**
L.	Nerozdělený zisk minulých let	0	0	0	0
M.	Neuhrazená ztráta minulých let	-132 826	51 826	0	-81 000
N.	Jiný výsledek hospodaření minulých let	0	0	0	0
*	**Výsledek hospodaření minulých let celkem**	**-132 826**	**51 826**	**0**	**-81 000**
O.	Výsledek hospodaření běžného účetního období	50 107	131 291	0	181 398
P.	Rozhodnuto o zálohové výplatě podílů na zisku	0	0	0	0
*	**Vlastní kapitál celkem**	**111 806**	**383 259**	**0**	**495 065**

Okamžik sestavení účetní závěrky: 9.6.2022	**Podpisový záznam statutárního orgánu účetní jednotky:**
Právní forma účetní jednotky: akciové společnost	**Předmět podnikání:** poskytování zdravotní péče

PKF APOGEO AUDIT, s.r.o. KA ČR IČ: 27197310, oprávnění č. 451

ÚČETNÍ VÝKAZY – PŘEHLED O PENĚŽNÍCH TOCÍCH

PŘEHLED O PENĚŽNÍCH TOCÍCH

(výkaz cash-flow)

(v celých tisících Kč)

za období končící: 31.12.2021

IČO: 26000202

Obchodní firma a sídlo účetní jednotky

Oblastní nemocnice Náchod a.s.

Purkyňova 446
547 01 Náchod

P.	Stav peněžních prostředků a peněžních ekvivalentů na začátku účetního období	31 169
	Peněžní toky z hlavní výdělečné činnosti (provozní činnost)	
Z.	Účetní zisk nebo ztráta před zdaněním	199 036
A. 1.	Úpravy o nepeněžní operace	54 063
A. 1. 1.	Odpisy stálých aktiv, umořování oceňovacího rozdílu a goodwillu	25 714
A. 1. 2.	Změna stavu opravných položek, rezerv	28 065
A. 1. 3.	Zisk (ztráta) z prodeje stálých aktiv	-41
A. 1. 4.	Výnosy z podílů na zisku	0
A. 1. 5.	Vyúčtované nákladové úroky s výjimkou úroků zahrnovaných do ocenění dlouhodobého majetku a vyúčtované výnosové úroky	325
A. 1. 6.	Případné úpravy o ostatní nepeněžní operace	0
A. *	Čistý peněžní tok z provozní činnosti před zdaněním a změnami pracovního kapitálu	253 099
A. 2.	Změny stavu nepeněžních složek pracovního kapitálu	-77 471
A. 2. 1.	Změna stavu pohledávek z provozní činnosti, aktivních účtů časového rozlišení a dohadných účtů aktivních	-91 404
A. 2. 2.	Změna stavu krátkodobých závazků z provozní činnosti, pasivních účtů časového rozlišení a dohadných účtů pasivních	53 234
A. 2. 3.	Změna stavu zásob	-39 301
A. 2. 4.	Změna stavu krátkodobého finančního majetku nespadajícího do peněžních prostředků a ekvivalentů	0
A. **	Čistý peněžní tok z provozní činnosti před zdaněním	175 628
A. 3.	Vyplacené úroky s výjimkou úroků zahrnovaných do ocenění dlouhodobého majetku	-595
A. 4.	Přijaté úroky	125
A. 5.	Zaplacená daň z příjmů a doměrky daně za minulá období	0
A. 7.	Přijaté podíly na zisku	0
A. ***	Čistý peněžní tok z provozní činnosti	175 158
	Peněžní toky z investiční činnosti	
B. 1.	Výdaje spojené s nabytím stálých aktiv	-29 446
B. 2.	Příjmy z prodeje stálých aktiv	41
B. 3.	Zápůjčky a úvěry	0
B. ***	Čistý peněžní tok vztahující se k investiční činnosti	-29 405
	Peněžní toky z finančních činností	
C. 1.	Dopady změn dlouhodobých závazků, popřípadě krátkodobých závazků, které spadají do oblasti finanční činnosti	-22 902
C. 2.	Dopady změn vlastního kapitálu na peněžní prostředky a ekvivalenty	0
C. 2. 1.	Zvýšení peněžních prostředků z důvodu zvýšení základního kapitálu, ážia, popřípadě fondů ze zisku	0
C. 2. 2.	Vyplacení podílů na vlastním kapitálu společníkům	0
C. 2. 3.	Další vklady peněžních prostředků společníků a akcionářů	0
C. 2. 4.	Úhrada ztráty společníky	0
C. 2. 5.	Přímé platby na vrub fondů	0
C. 2. 6.	Vyplacené podíly na zisku včetně zaplacené srážkové daně	0
C. ***	Čistý peněžní tok vztahující se k finanční činnosti	-22 902
F.	Čistá zvýšení resp. snížení peněžních prostředků	122 851
R.	Stav peněžních prostředků a pen. ekvivalentů na konci účetního období	154 020

Okamžik sestavení účetní závěrky:	Podpisový záznam statutárního orgánu účetní jednotky:
9.6.2022	

PKF APOGEO AUDIT, s.r.o. IČ: 27197310 Osvědčení č. 451