A&CE
living for consulting

Zpráva nezávislého auditora

o ověření Výroční zprávy za rok 2009
společnosti Oblastní nemocnice Náchod a.s.

member of Kreston International

ZPRÁVA NEZÁVISLÉHO AUDITORA

akcionáři a představenstvu o ověření Výroční zprávy za rok 2009
společnosti Oblastní nemocnice Náchod a.s., se sídlem v Náchodě, IČ 26000202.

Ověřili jsme soulad Výroční zprávy společnosti Oblastní nemocnice Náchod a.s. k 31.12.2009 s účetní závěrkou, která je obsažena v této Výroční zprávě. Za správnost Výroční zprávy je zodpovědný statutární orgán společnosti Oblastní nemocnice Náchod a.s. Naším úkolem je vydat na základě provedeného ověření výrok o souladu Výroční zprávy s účetní závěrkou.

Ověření jsme provedli v souladu s Mezinárodními auditorskými standardy a souvisejícími aplikačními doložkami Komory auditorů České republiky. Tyto standardy vyžadují, aby auditor naplánoval a provedl ověření tak, aby získal přiměřenou jistotu, že informace obsažené ve Výroční zprávě, které popisují skutečnosti, jež jsou též předmětem zobrazení v účetní závěrce, jsou ve všech významných ohledech v souladu s příslušnou účetní závěrkou. Jsme přesvědčeni, že provedené ověření poskytuje přiměřený podklad pro vyjádření výroku auditora.

Podle našeho názoru jsou informace uvedené ve Výroční zprávě společnosti Oblastní nemocnice Náchod a.s. k 31.12.2009 ve všech významných ohledech v souladu s výše uvedenou účetní závěrkou.

A&CE Audit, s.r.o.
A&CE
Oprávnění KA ČR č. 007
3.

V Brně dne 3.6.2010

A&CE Audit, s. r. o.
Ptašínského 4, 602 00 Brno
Oprávnění KA ČR č. 007
Ing. Martin Kozohorský, jednatel společnosti

Ing. Jan Němeček
Auditor, Oprávnění č. 2011

Přílohy: Výroční zpráva za rok 2009

VÝROČNÍ ZPRÁVA
ZA ROK 2009

OBLASTNÍ NEMOCNICE NÁCHOD
akciová společnost

Purkyňova 446
547 69 NÁCHOD

(červen 2010)

Zpracovala:
Ing. Alena Prušinovská
(na základě podkladů z odborných útvarů)

Předkládá:
Ing. Miroslav Vávra, CSc.
Ředitel ONN a.s.

OBSAH :

- Úvodní slovo ředitele nemocnice
- Seznam oddělení ONN a.s. a personální obsazení
- Struktura ONN a.s.
- Události v ONN a.s. v roce 2009
- Návrh nové výstavby v nemocnici Náchod
- Lůžkový fond, struktura pracovních kapacit
- Základní kapacitní a výkonové ukazatele
- Počty operací dle lokalit a oborů
- Struktura nákladů a výnosů
- Zpráva představenstva o podn. činnosti společnosti a stavu majetku
- Zpráva auditora obsahující kompletní účetní závěrku ONN a.s. k 31.12.2009

Úvodní slovo ředitele nemocnice

Oblastní nemocnice Náchod a.s. je druhou největší nemocnicí Královéhradeckého kraje, hned po Fakultní nemocnici Hradec Králové, jak co do počtu lůžek, tak i rozsahem péče.

Jejím základním posláním je poskytování kvalitních zdravotnických služeb pro všechny občany spádové oblasti.

Oblastní nemocnice Náchod a.s. poskytuje akutní lůžkovou péči ve všech základních oborech, včetně mnoha odborných ambulancí.

Vedení nemocnice se snaží, aby Oblastní nemocnice Náchod a.s. i nadále byla schopna konkurence mezi srovnatelnými nemocnicemi v České republice.

To se daří především zásluhou zaměstnanců nemocnice, kteří se snaží svoji práci odvádět kvalitně a zodpovědně s využitím nejmodernějších přístrojů a technologií.

V současné době probíhá intenzívní příprava realizace nového areálu nemocnice, jejímž výsledkem bude moderní nemocnice 21. století situovaná v dnešním dolním areálu stávající nemocnice.

Oblastní nemocnici Náchod a.s. čeká nelehká cesta restrukturalizace a koncentrace náročných provozů a osobního zainteresování jednotlivých pracovníků, na jejímž konci by mělo být zefektivnění a zkvalitnění poskytovaných služeb.

Tento proces se v žádném případě nesmí dotknout odborné úrovně péče o každého jednotlivého pacienta.

Ing. Miroslav Vávra, CSc.

Ředitel Oblastní nemocnice Náchod a.s.

Oblastní nemocnice Náchod a.s.

Personální obsazení k 1. 1. 2010

ŘEDITELSTVÍ NEMOCNICE	ředitel, náměstci, hlavní sestra
ředitel nemocnice	Ing. Miroslav Vávra, CSc.
náměstek léčebné péče Náchod	Prim.MUDr. Antonín Housa
náměstek léčebné péče Broumov	Prim.MUDr. Jiří Veselý
náměstek léčebné péče Opočno	Prim.MUDr. Leoš Žďánský
hlavní sestra	Mgr. Renata Dušková

ODDĚLENÍ	Prim.MUDr., vedoucí lékař	vrchní, vedoucí sestra
lůžková: Náchod		
interna (vč.hemodialýzy)	Doc.Prim.MUDr. Josef Jandík, CSc.	Milena Bartovská
gynekologie a porodnice	Prim.MUDr. Marek Střecha	Jana Křivská
dětské a novorezenecké odd.	Prim.MUDr. Luděk Týce	Dana Matoušová
anesteziologicko-resuscitační odd.	Prim.MUDr. Antonín Housa	Šárka Volšíková
centrální operační sály	MUDr. Petr Skovajsa	Monika Kulhavá
chirurgie	Prim.MUDr. Vladimír Skácel	Milena Pajerová
ortopedie	Prim.MUDr. Roman Umlauf	Petra Slavíková
urologie	Prim.MUDr. Abdulbaset Hafuda	Judita Koubková
ušní, nosní, krční odd.		Věra Dítětová
infekce	Prim.MUDr. Eva Hanková	Ilona Pažoutová
neurologie	Prim.MUDr. Miroslav Škoda	Lenka Váchová
rehabilitace	Prim.MUDr. Simona Umlaufová	Eva Svitalská
		PhDr.Petra Zemanová,Ph.D.
psychiatrie Nové Město n.M.	Prim.MUDr. Alena Railová	Anna Jakoubková
léčebna dlouh.nemocných Jaroměř	Prim.MUDr. Zdeněk Prokeš	Bc. Jana Kaššová
nelůžková: Náchod		
oddělení laboratorní medicíny	Prim.MUDr. Josef Hornych	Petra Vlčková
- prac.klin.biochemie a diagnostiky	Prim.MUDr. Josef Hornych	Petra Vlčková
- prac.klin.hematologie a transf.služ.	MUDr. Martin Šumpík	Zuzana Vlachová
- prac.klin.mikrobiologie	Doc.Prim.MUDr.Otakar Kopecký,CSc.	Martina Plšková
radiologické oddělení	Prim.MUDr.Petr Kohoutek	Štěpán Wagner
patologie a cytologie	Prim.MUDr. Vladimír Straka	Lenka Martinková
rehabilitace	Prim.MUDr. Helena Gerhardtová	Helena Hnátnická
klinická onkologie	Prim.MUDr. Lukešová Šárka,Ph.D.	Kamila Šimerdová
endoskopické centrum	Prim.MUDr.Zdeněk Papík, Ph.D.	Mgr. Renata Hovadová
ambulance alergologie a imunologie	Doc.Prim.MUDr.Otakar Kopecký,CSc.	

Oblastní nemocnice Náchod a.s.

Personální obsazení k 1. 1. 2010

ODDĚLENÍ	Prim.MUDr., vedoucí lékař	vrchní, vedoucí sestra
Broumov		
interna	Prim.MUDr. Jiří Veselý	Olga Hofmanová
chirurgie		Danuše Kučerová
multidisciplinární JIP	Prim.MUDr. Miroslav Švábl	Helena Chudomská
LNP	Prim.MUDr. Alice Veselá	Zlata Plocková
operační sály		Alena Jansová
anestezie	Prim.MUDr. Miroslav Švábl	
prac.klin.biochemie a diagnostiky	MUDr. Jan Vodochodský	Ivana Čuříková
radiologické oddělení	MUDr. Pavel Koubek	Magdalena Přibylová

Opočno		
interna	Prim.MUDr. Zdeněk Zilvar	Dana Dospělová
chirurgie	Prim.MUDr. Milič Světlík	Libuše Jonášová
multidisciplinární JIP	Prim.MUDr. Juraj Bóna	Ludmila Horáková
LNP	Prim.MUDr. Leoš Žďánský	Renata Borecká
operační sály	Prim.MUDr. Milič Světlík	Libuše Jonášová
anestezie	Prim.MUDr. Juraj Bóna	Ludmila Horáková
prac.klin.biochemie a diagnostiky	Mgr. Marie Vejvodová	Ivana Štanderová
radiologické oddělení	Prim.MUDr. Petr Kohoutek	Zdeňka Němcová
rehabilitace	MUDr. Markéta Kopecká	Ivana Retzerová

Struktura Oblastní nemocnice Náchod a.s.

Areál horní nemocnice Náchod

Dětské a novorozenecké oddělení

Gynekologicko – porodnické oddělení

Interní oddělení

Pracoviště hemodialýzy

Oddělení klinické biochemie a diagnostiky

Rehabilitační oddělení ambulantní

LSPP dětská

Areál dolní nemocnice Náchod

Anesteziologicko – resuscitační oddělení

Chirurgické oddělení

Ortopedické oddělení

Urologické oddělení

Ušní, nosní, krční oddělení

Infekční oddělení

Neurologické oddělení

Rehabilitační oddělení lůžkové

Oddělení klinické hematologie a transfúzní služby

Oddělení klinické imunologie a mikrobiologie

Radiodiagnostické oddělení

Patologické oddělení

Oddělení klinické onkologie

Imunologicko –alergologická ambulance

Kalmetizace

LSPP pro dospělé

Ambulantní pavilon Náchod - ambulance :

Radiodiagnostická

Chirurgická

Mamologická

Ambulance plastické a estetické chirurgie

Ortopedická

Urologická

Dětská a alergologická

Ušní, nosní, krční

Neurologická

Interní

Endoskopické centrum

Nové Město nad Metují

Psychiatrické oddělení

Ortopedická ambulance

Jaroměř

Léčebna dlouhodobě nemocných

Pracoviště klinické biochemie a diagnostiky

Interní ambulance

Struktura nemocnice Broumov

Interní oddělení

Chirurgické oddělení

Multidisciplinární JIP

Lůžka následné péče

Anesteziologie

Radiodiagnostické oddělení

Oddělení klinické biochemie a diagnostiky

Gynekologická ambulance

Kalmetizace

Struktura nemocnice Opočno

Interní oddělení

Chirurgické oddělení

JIP operačních oborů

Lůžka následné péče

Anesteziologie

Radiodiagnostické oddělení

Oddělení klinické biochemie a diagnostiky

Rehabilitace

Gynekologická ambulance

Plicní ambulance a kalmetizace

Praktický lékař České Meziříčí

Události roku 2009

v Oblastní nemocnici Náchod a.s.

Babybox

Dne 6.února 2009 byl slavnostně předán do užívání první babybox pro nechtěné novorozence v rámci Královéhradeckého kraje, který je umístěn v horním areálu nemocnice Náchod na vnější zdi dětského oddělení. Náchodskou nemocnici si vybralo občanské sdružení Babybox pro odložené děti - Statim, které hradilo náklady na zřízení babyboxu ve výši 250 tisíc korun.

Nové obrázky na zdech dětského oddělení

Oblastní nemocnice Náchod a.s. se díky zaměstnancům firmy FG Forrest mohla zapojit do Projektu pro dětský úsměv, který se soustředí na zlepšení podmínek , jež utvářejí charakter prostředí, v němž se dítě nachází. Spolupráce internetové agentury FG Forrest a Nadačního fondu Zdeňky Žádníkové přinesla výsledky v podobě nových obrázků na zdech dětského oddělení náchodské nemocnice. V dubnu 2009 byla malým pacientům předána přijímací ambulance a pokoj JIP, které svými veselými kresbami pomaloval malíř Libor Škrlík. V prosinci byl namalován další obraz a spolupráce tak pokračuje další etapou, na jejímž konci bude vyzdobena pohotovost a čekárny ambulance. Zvýší se tak počet prostor na oddělení, kde veselá zvířátka a další obrázky pomohou zmírnit strach a trápení, se kterým děti do nemocnice přicházejí. Dílo by mělo být dokončeno v první polovině roku 2010.

Bezpečnost pacientů

V červnu 2009 byly na dětském oddělení instalovány kamery, které zajistí monitoring společných prostor na patře pro kojence i pro větší děti. Kamerový systém v rámci nemocnice již existuje, jedná se o jeho rozšíření do dalších prostor.

Model pro nácvik resuscitace kojence

2. října 2009 byl slavnostně předán Model pro nácvik resuscitace novorozence a kojence, který poskytl soukromý dárce, jenž nechce být jmenován. Současně také zástupci Nadace Křižovatka předali nemocnici dalších několik přístrojů Babysense II., které monitorují dechovou a pohybovou aktivitu dítěte a mohou tak předejít syndromu náhlého úmrtí dítěte. Tyto přístroje nemocnice využívá na svém novorozeneckém oddělení a také je nabízí k výpůjčce do domácího prostředí.

30 dní pro prevenci a léčbu cévních mozkových příhod

Oblastní nemocnice Náchod a.s. se připojila k celostátní kampani - 30 dní pro prevenci a léčbu cévních mozkových příhod, v jejímž rámci chtěla informovat občany zejména o možnostech prevence, ale i o časných příznacích mozkové příhody. Uskutečnily se přednáškové večery pro veřejnost dne 19.5.2009 v Městském divadle Dr. Josefa Čížka v Náchodě a dne 26.5.2009 na Střelnici v Broumově. Přednášky se týkaly možností prevence, příznaků a léčby cévních mozkových příhod. Následovala diskuze s přítomnými lékaři a možnost změření krevního tlaku a hladiny krevního cukru. Několik dní před těmito přednáškami se uskutečnily, v předem stanovených termínech v odběrových místnostech v Náchodě, Opočně a Broumově, pro zájemce zdarma odběry krve na stanovení hladiny cholesterolu a cukru.

Neurologická JIP

V druhé polovině roku 2009 byla otevřena neurologická jednotka intenzívní péče. V nemocnici jsou k dispozici nové nejmodernější zobrazovací metody - CT vyšetření s možností hodnocení mozkového prokrvení, UZ přístroje k vyšetřování průtoku mozkových tepen či zjištění krevních sraženin v srdečních oddílech. Tato vyšetření umožňují zjistit typ mozkové příhody a její příčiny a tím umožnit nasazení adekvátní léčby.

Analyzátor Sysmex

Pracoviště klinické biochemie v Broumově uvedlo koncem března 2009 do provozu nový analyzátor moči Sysmex UF 1000i. Tento typ přístroje je také od června 2008 využíván na pracovišti v Náchodě. Analyzátor japonské firmy Sysmex, který vyšetřuje močový sediment na principu průtokové fluorescenční cytometrie, je schopen udělat 100 analýz během jedné hodiny a je 10 x přesnější než mikroskopické vyšetření. Přístroj pracuje automaticky. Přístroj je schopen stanovit přítomnost a kvalitu červených krvinek, s vysokou přesností provádí analýzu bakterií.

Nová lůžka a noční stolky na oddělení lůžek následné péče v Broumově

31. března 2009 byl dokončen společný projekt Nadačního fondu HOSPITAL Broumov, Podnikatelského klubu Broumovska, obcí regionu Broumovska a dalších subjektů. Projekt se týkal obměny 22 lůžek a nočních stolků na oddělení lůžek následné péče v nemocnici Broumov. Z toho jedno lůžko a noční stolek darovala firma PROMA REHA spol. s r.o.. Významnou částkou přispěla i Nadace Komerční banky Jistota. Náklady na projekt činily 725 tisíc korun, zbývající částka přibližně 300 tisíc korun získaná od Města Broumov bude použita při financování další etapy projektu obnovy lůžek v broumovské nemocnici.

Nová lékárna v nemocnici Broumov

V dubnu 2009 byla otevřena nová lékárna přímo v areálu nemocnice v Broumově. Lékárna vznikla díky investici Královéhradeckého kraje a bude ji provozovat akciová společnost Královéhradecká lékárna.

Traumatologický plán

V roce 2009 došlo k aktualizaci traumatologického plánu, kde je stanoven na úrovni celé nemocnice harmonogram činností při mimořádných událostech s hromadným příjmem do nemocnice v důsledku technické nebo technologické havárie v oblasti spádového území Oblastní nemocnice Náchod a.s..

Mamografický screening

V souladu se závěry jednání Komise Ministerstva zdravotnictví pro screening nádorů prsu ze dne 11. prosince 2009 bylo Oblastní nemocnici Náchod a.s. prodlouženo osvědčení k provádění mamografického screeningu do 31.12.2012.

V roce 2009 bylo provedeno přes 5 000 mamografických vyšetření. V současné době probíhají vyšetření na mamografu s přímou digitalizací, který byl uveden do provozu v březnu 2009. Tento přístroj byl v ONN a.s. instalován jako druhý svého druhu v České republice a v současné době je to jeden z nejmodernějších přístrojů ve standardních parametrech.

Náchodské ošetřovatelské dny

22.10.2009 byl v náchodském Městském divadle Dr. Josefa Čížka zahájen již 4. ročník Náchodských ošetřovatelských dnů. Tato odborná konference určená především nelékařským zdravotnickým pracovníkům trvala tři dny a bylo zde přes 60 přednášejících z řad lékařů i nelékařů. Významným hostem byl děkan Lékařské fakulty Univerzity Karlovy v Hradci Králové Prof. MUDr. Vladimír Palička, CSc., který přednesl příspěvek na téma – spolupráce sester a laboratoří. Následovaly další přednášky na různá témata, například : novinky k registraci sester, historie dopravy raněných a nemocných, novinky v prevenci kardiovaskulárních onemocnění. Zařazena byla témata z oblasti interní, dětské, gynekologicko-porodnické, operačních oborů, intenzívní i laboratorní medicíny. Součástí konference byl i doprovodný program konaný v salonku. Jednalo se o praktický nácvik resuscitace dospělých a dětí, praktický nácvik použití aplikátorů inzulínu a promítání výukového filmu - Komunikace s umírajícím. 4. ročník byl díky svému rozsahu největší vzdělávací akcí pro nelékařské zdravotnické pracovníky v Královéhradeckém kraji mimo akce Fakultní nemocnice Hradec Králové.

Základní údaje o společnosti včetně její organizační struktury jsou uvedeny v příloze řádné účetní závěrky k 31. 12. 2009, která je obsažena ve Zprávě nezávislého auditora (závěrečná část výroční zprávy).

Návrh nové výstavby

v dolním areálu nemocnice v Náchodě

Etapa 1	Přípravné práce a výstavba objektu lůžkových oddělení a komplementu
Etapa 2	Rekonstrukce objektů ambulantního pavilonu a pavilonu ARA pro příjem pacientů, ambulance, transfuzní a hematologické oddělení
Etapa 3	Novostavba objektu dalších lůžkových oddělení
Etapa 4	Novostavba objektu interního oddělení
Etapa 5	Rekonstrukce stávajícího objektu chirurgie a RDG pro laboratoře, dialýzu a onkologické oddělení
Etapa 6	Novostavba objektu kuchyně, jídelny a technického oddělení
Etapa 7	Novostavba objektu ředitelství, parkoviště a rekonstrukce současného objektu kuchyně a jídelny pro knihovnu a konferenční sál

Hlavním předmětem úvah v návrhu je snaha po zlepšení organizace areálu, s cílem urbanisticky jasného postupného rozvoje areálu s perfektně fungující strukturou a vymezením komunikačních tras. Převýšení mezi spodními a horními hranicemi areálu je okolo 30 m. V dolní vstupní partii od příchodu pacientů z města zůstane zachován ambulantní kruhový pavilon, který se spolu s kruhovým pavilonem stávající kuchyně stal již charakteristickým znakem pro náchodskou nemocnici. Dále budou ponechány současné navazující pavilony ARA, RDG a chirurgie,které spolu s nově vybudovanými objekty vytvoří v ambulantní části uzavřené nádvoří doplněné zelení. Ve vstupní partii mezi vstupem pro pěší a hlavním vjezdem na místě zbourané budovy sirotčince se dále navrhuje výhledově postavit solitérní architektonicky zajímavý objekt ředitelství nemocnice s recepcí a dvoupodlažním podzemním parkovištěm. Nové řešení celého areálu vychází z postupného vybudování páteřní vnitřní chodby, vedené od ambulantního pavilonu až k patologii. Tato chodba prochází ve všech úrovních pavilonem Komplementu. Ten je jak z provozního vnímání, tak z urbanistického hlediska centrální hmotou celého areálu. Z něho potom směrem na jih vybíhají terasovitě nad sebou dva lůžkové

pavilony. Nad nimi je shodně orientován stávající rekonstruovaný dvoupodlažní pavilon lůžkové rehabilitace a infekce. Ten tvoří rezervu ke zbudování výhledově dalšího vícepatrového lůžkového křídla. Třetí nový lůžkový pavilon je potom orientován ve shodném směru osově obrácený za budovou Komplementu. Celá zástavba je završena v nejvyšší části areálu objekty Patologie a pavilonem Údržby a odpadového hospodářství.

Nedávno postavené kruhové objekty včetně navazujícího objektu ARA zůstanou zachovány v nynější podobě, projdou pouze dílčími vnitřními úpravami bez změny svého architektonického charakteru. Zachován také zůstane další navazující objekt stávající chirurgie. Ten by ale měl projít zásadní rekonstrukcí, jak vnitřní, především z důvodů dispozičních, tak vnější. Mělo by dojít k zateplení obvodového pláště s novým grafickým pojednáním fasády a výměně výplně okenních otvorů. Východní část tohoto objektu s komunikační vertikálou a čekárnami by měla být vystavěna nově a stát se navazujícím článkem na nový objekt Kuchyně. Zde by fasáda z proskleného hliníkového pláště orientačně zdůraznila vstupní partii do stávajícího křídla, jak z nově vytvořeného atria, tak z ulice, a zároveň by byla doplňujícím prvkem k protilehlé obdobné fasádě Komplementu. Z architektonického hlediska zůstanou nezměněny také objekty Patologie a Rehabilitace.

Základním atributem navržené koncepce areálu je vybudování páteřního koridoru, který je řešen soustavou chodeb, jež procházejí v několika úrovních celým areálem z nejnižší vstupní příjmové části ambulancí až k nejvýše orientovanému stávajícímu pavilonu Patologie. Tyto chodby procházejí z části komplexem budov, z části jsou mezi pavilony řešeny jako podzemní a nadzemní spojovací chodby. Navzájem jsou tyto chodby propojeny několika vertikálami.

Navržená výstavba řeší komplexně rekonstrukci a dostavbu areálu Oblastní nemocnice Náchod a.s., kdy výstavbou bude dotčen celý areál nemocnice. Výstavba bude probíhat při zachování provozu nemocnice, proto byl celý generel zpracován logicky a časově rozdělen do samostatných postupně navazujících etap.

Oblastní nemocnice Náchod a.s.

Počet lůžek dle oddělení k 31.12. 2009

oddělení / nemocnice	Náchod	Opočno	Broumov	Celkem
interna	80	40	25	**145**
chirurgie	75	36	22	**133**
gynekologie a porodnice	47			**47**
pediatrie a novorozenci	57			**57**
multidisciplinární JIP			6	**6**
ARO	6			**6**
ortopedie	30			**30**
urologie	20			**20**
ORL	20			**20**
infekce	23			**23**
neurologie	19			**19**
rehabilitace	21			**21**
psychiatrie Nové Město n.M.	30			**30**
LDN Jaroměř	83			**83**
LNP		26	60	**86**
Celkem	**511**	**102**	**113**	**726**

Přepočtený počet zaměstnanců dle kategorií k 31.12. 2009

kategorie / nemocnice	Náchod	Opočno	Broumov	Celkem
lékaři	106,23	19,84	14,23	**140,30**
ostatní VŠ a SŠ + farmaceuti	16,70	1,00	1,00	**18,70**
SZP	415,76	75,75	67,73	**559,24**
NZP	16,75	-	2,00	**18,75**
PZP	102,30	18,75	25,60	**146,65**
THP + dokumentační pracov.	61,91	5,85	5,60	**73,36**
provozní pracovníci	2,00	-	0,38	**2,38**
Celkem	**721,65**	**121,19**	**116,54**	**959,38**

Oblastní nemocnice Náchod a.s.

Struktura pracovních kapacit

Přepočtený stav k 31.12.2009

KATEGORIE	stav	podíl v %
lékaři	140,30	14,62
jiní odbor.prac.VŠ,SŠ + farmaceuti	18,70	1,95
SZP	559,24	58,29
NZP	18,75	1,95
PZP	146,65	15,29
THP + dokumentační pracovníci	73,36	7,65
provozní pracovníci	2,38	0,25
CELKEM	959,38	100,00

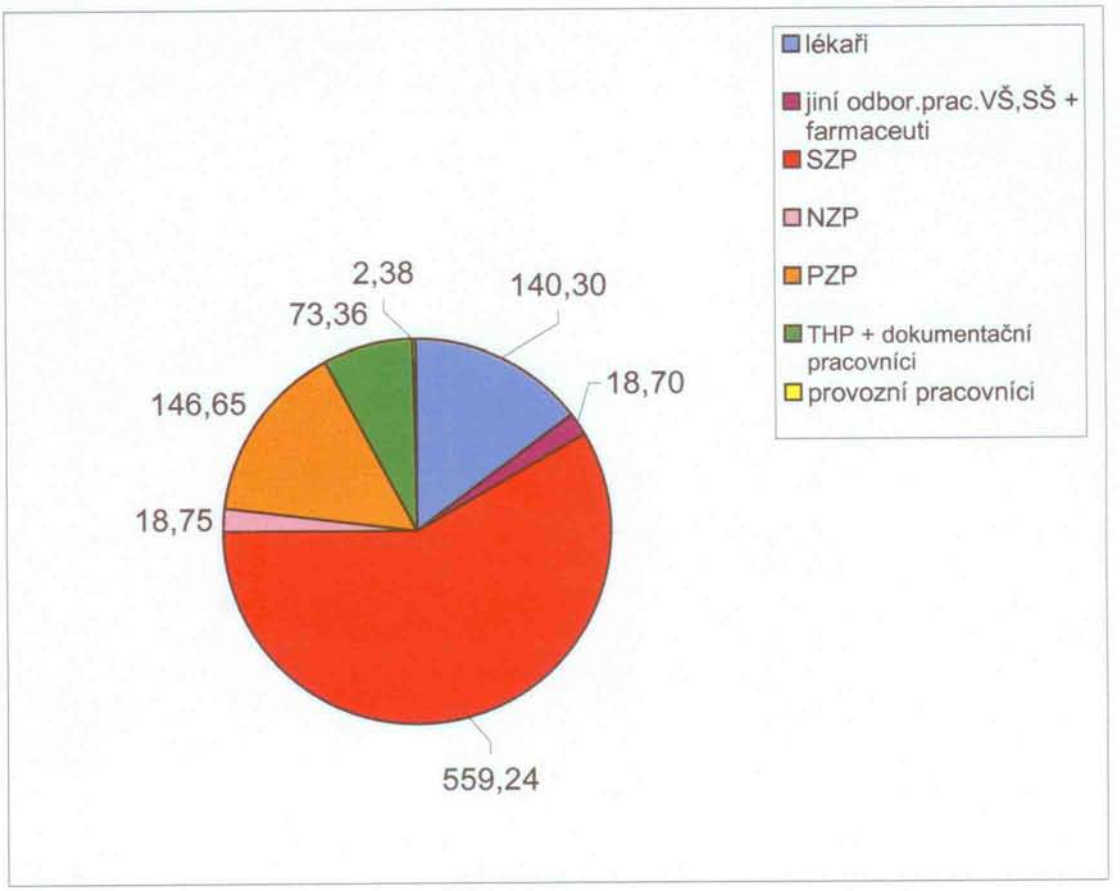

Oblastní nemocnice Náchod a.s.

Struktura pracovních kapacit
Přepočtený stav k 31.12.2009

Oblastní nemocnice Náchod a.s. celkem

KATEGORIE	stav	podíl v %
lékaři	140,30	14,62
jiní odbor.prac.VŠ,SŠ + farmaceuti	18,70	1,95
SZP	559,24	58,29
NZP	18,75	1,95
PZP	146,65	15,29
THP + dokumentační pracovníci oddělení	73,36	7,65
dělníci	2,38	0,25
CELKEM ONN a.s.	959,38	100,00

Nemocnice Náchod

KATEGORIE	stav	podíl v %
lékaři	106,23	14,72
jiní odbor.prac.VŠ,SŠ + farmaceuti	16,70	2,31
SZP	415,76	57,61
NZP	16,75	2,32
PZP	102,30	14,18
THP + dokumentační pracovníci oddělení	61,91	8,58
dělníci	2,00	0,28
CELKEM nemocnice Náchod	721,65	100,00

Nemocnice Broumov

KATEGORIE	stav	podíl v %
lékaři	14,23	12,21
jiní odbor.prac.VŠ,SŠ + farmaceuti	1,00	0,86
SZP	67,73	58,12
NZP	2,00	1,72
PZP	25,60	21,97
THP + dokumentační pracovníci oddělení	5,60	4,81
dělníci	0,38	0,33
CELKEM nemocnice Broumov	116,54	100,00

Nemocnice Opočno

KATEGORIE	stav	podíl v %
lékaři	19,84	16,37
jiní odbor.prac.VŠ,SŠ + farmaceuti	1,00	0,83
SZP	75,75	62,51
NZP		-
PZP	18,75	15,47
THP + dokumentační pracovníci oddělení	5,85	4,83
dělníci		-
CELKEM nemocnice Opočno	121,19	100,00

Oblastní nemocnice Náchod a.s.

Výkony v tisících bodech

	rok 2006	rok 2007	rok 2008	rok 2009
výkony v tisících bodech	551 149	557 931	572 607	629 545

Základní kapacitní a výkonové ukazatele

	rok 2006	rok 2007	rok 2008	rok 2009
průměrný počet lůžek	757	717	720	722
počet ošetřov.dnů / dny /	186 686	184 367	178 974	177 701
skuteč.lůžk.kapacita / dny /	254 266	244 792	238 997	229 067
průměrné využití lůžek v %	73,42	75,32	74,89	77,58
průměrná ošetřov.doba / dny /	8,13	7,68	7,24	7,41
počet hospitalizovaných	21 131	20 402	20 639	19 921
počet ambulantních ošetření	271 114	275 403	258 667	239 278
počet operací	6 107	5 701	5 708	4 925
počet porodů	887	970	1 109	1 115

Počty vybraných výkonů

	rok 2006	rok 2007	rok 2008	rok 2009
Hemodialýza	3 983	3 944	3 973	4 366
hemodiafiltrace	1 568	1 627	1 857	1 870
Ortoped.operace - endoprotézy	208	199	250	279
- kyčelní klouby	141	124	157	161
- kolenní klouby	67	75	93	118
Mamografický screening	4 740	6 913	5 654	5 000
mamografická vyšetření celkem	6 375	8 414	6 367	6 427
CT	6 807	8 199	8 134	9 670

Pozn.:

Jednotlivé ukazatele jsou v roce 2007 ovlivněny uzávěrem gynekologicko-porodnického a novorozeneckého oddělení v nemocnici v Opočně, z tohoto důvodu u některých z nich došlo oproti roku 2006 k poklesu.
Výkony v bodech nelze srovnávat, protože od 1.1.2009 platí nový sazebník.

Oblastní nemocnice Náchod a.s.

Počet operací dle lokalit a oddělení v roce 2009

	Náchod	Opočno	Broumov	celkem
chirurgie	1 093	637	116	1 846
ortopedie	1 159			1 159
urologie	642			642
gynekologie	681			681
ORL	597			597
celkem	4 172	637	116	4 925

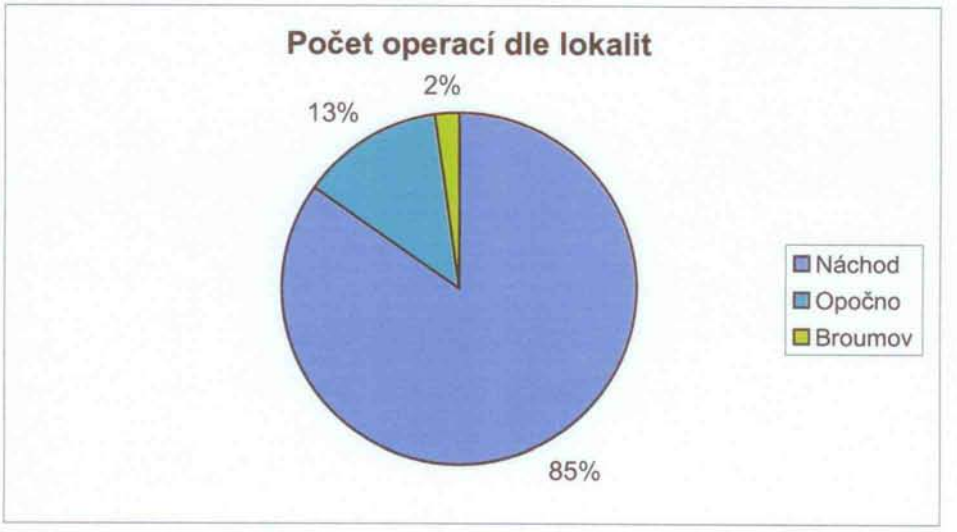

Počet operací v Broumově je v roce 2009 snížen o 399 operací karpálních tunelů, které jsou vykazovány ambulantně, dříve byly v rámci jednodenní hospitalizace.

Oblastní nemocnice Náchod a.s.

Struktura nákladů v roce 2009

(v tis. Kč)

		%
Léky	62 531	8,32
Krev	10 303	1,37
SZM	93 266	12,41
Ost. materiál	18 491	2,46
Energie	18 668	2,48
Opravy a údržba	11 982	1,59
Nájemné	16 796	2,24
Praní prádla	14 020	1,87
Úklid	16 829	2,24
Stravné	22 649	3,01
Údržba	6 446	0,86
Ostraha	4 480	0,60
Ostatní služby	20 622	2,74
Osobní náklady	405 513	53,97
Odpisy	17 611	2,34
Ostatní náklady	11 128	1,48
NÁKLADY CELKEM	**751 335**	**100,00**

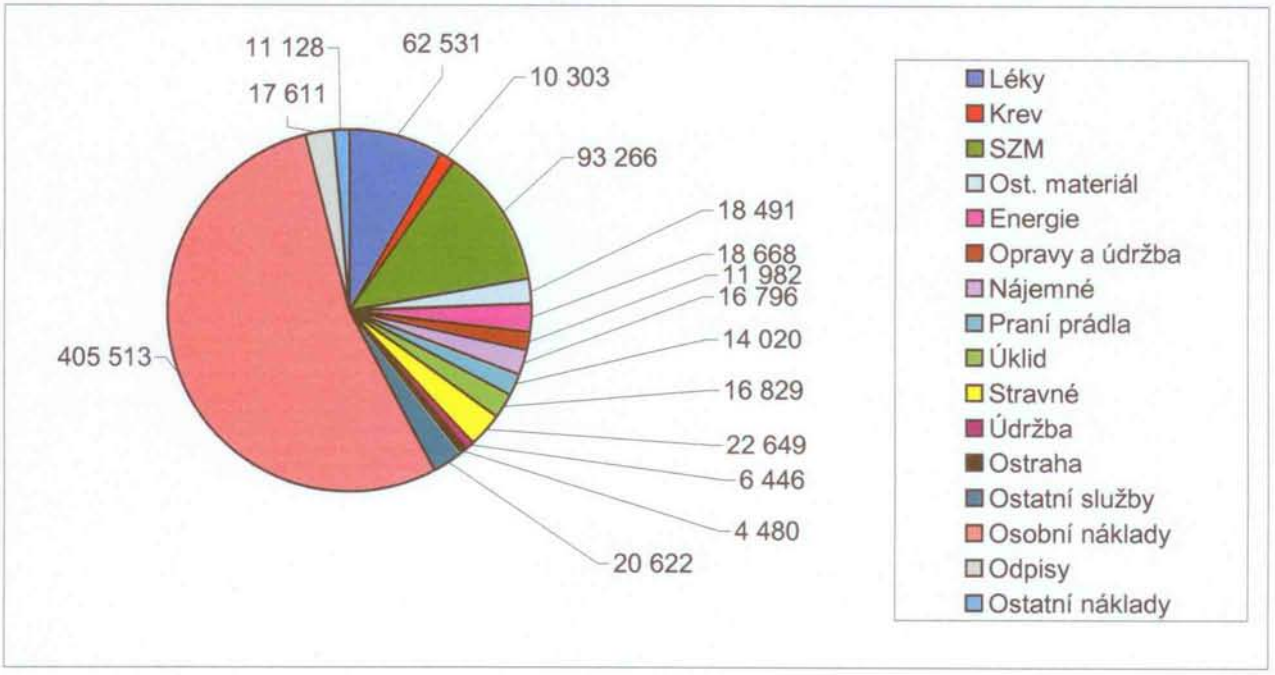

Oblastní nemocnice Náchod a.s.

Struktura výnosů v roce 2009

(v tis. Kč)

		%
Tržby od zdr. pojišťoven	639 943	83,06
Tržby za regulační poplatky	14 784	1,92
Tržby za nájem	2 976	0,39
Tržby z prodeje materiálu	4 809	0,62
Aktivace	12 125	1,57
Provozní dotace	89 072	11,56
Ostatní	6 712	0,87
VÝNOSY CELKEM	**770 421**	**100,00**

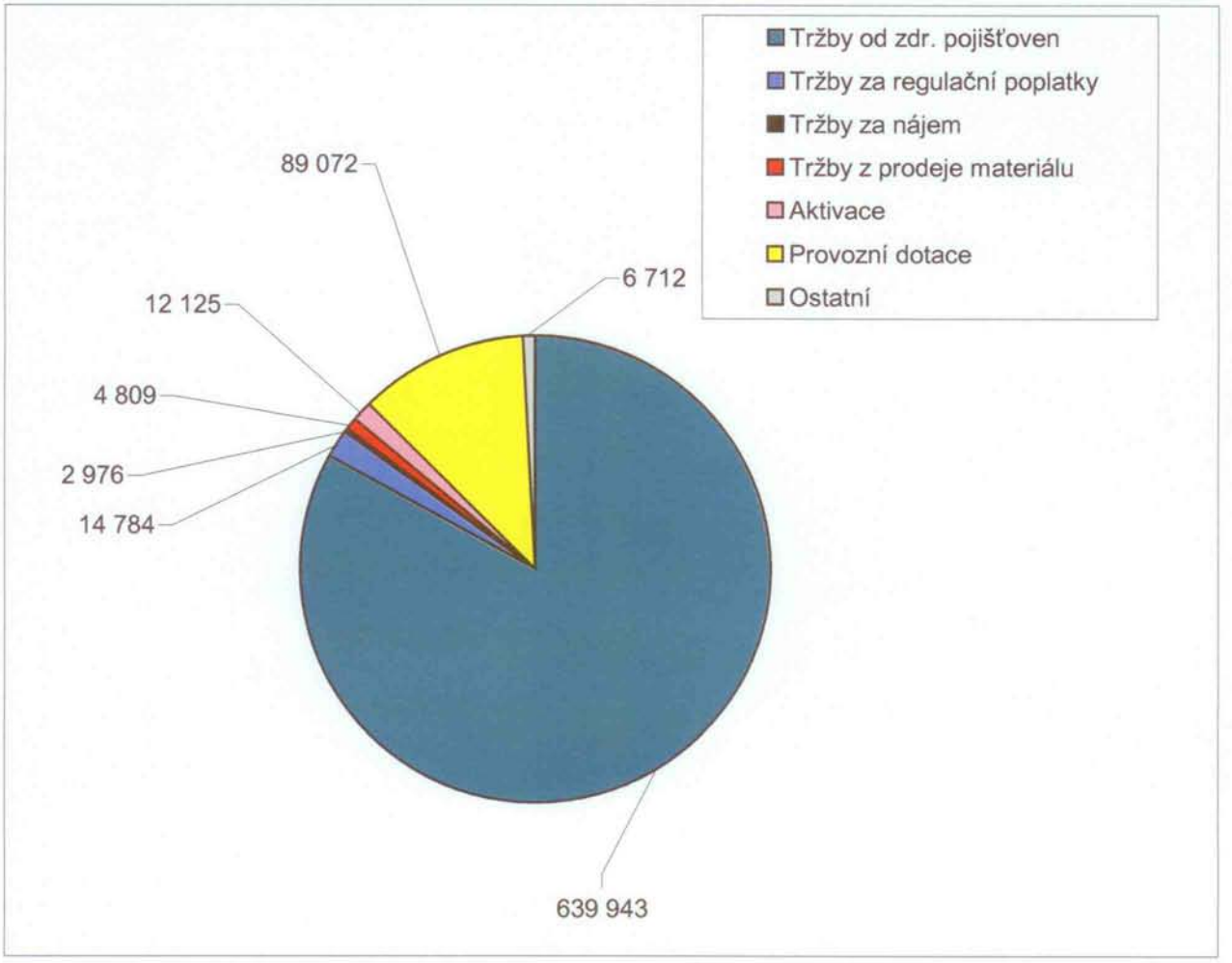

Oblastní nemocnice Náchod a.s.

Purkyňova 446

547 69 Náchod

IČO 26000202

Zpráva představenstva

o podnikatelské činnosti společnosti

a o stavu jejího majetku k 31. 12. 2009

Činnost Oblastní nemocnice Náchod a.s. byla zahájena k 1.1.2004, kdy nabylo platnosti rozhodnutí o registraci nestátního zdravotnického zařízení.

K 1.10.2005 došlo k fúzi sloučením nástupnické společnosti Oblastní nemocnice Náchod a.s. se zanikající společností Broumovská nemocnice a.s.. Smlouva o fúzi mezi mateřskou a 100 % dceřinou společností byla uzavřena dne 5.12.2005. K zápisu fúze v obchodním rejstříku došlo dne 28.12.2005.

Společnost Oblastní nemocnice Náchod a.s. poskytuje od 1.1.2006 zdravotní péči také v nemocnici v Opočně (na základě rozhodnutí o změně registrace nestátního zdravotnického zařízení ze dne 27.12.2005 převzala tuto péči namísto společnosti Opočenská nemocniční a.s.).

Oblastní nemocnice Náchod a.s. se tak od roku 2006 stala po Fakultní nemocnici Hradec Králové největší nemocnicí Královéhradeckého kraje se 726 lůžky , s 1 067 zaměstnanci a působností na území dvou okresů.

Vznik účetní jednotky

Oblastní nemocnice Náchod a. s. byla zapsána do obchodního rejstříku vedeného u Krajského soudu v Hradci Králové v oddílu B, vložce číslo 2333 dne 12.11.2003.

Předmět podnikání:

- provozování zdravotní péče v nestátním zdravotnickém zařízení podle zákona č. 160/1992 Sb.
- činnost účetních poradců, vedení účetnictví, vedení daňové evidence
- ubytovací služby
- výroba, obchod a služby neuvedené v přílohách 1 až 3 živnostenského zákona

Základní kapitál, akcionářská struktura, ovládací smlouva

Základní kapitál k 31.12.2009 činil 2.000 tis. Kč a byl rozvržen na 20 kusů kmenových akcií na jméno ve jmenovité hodnotě 100 tis. Kč.

Následně došlo na základě rozhodnutí valné hromady společnosti ze dne 11.11.2009 ke zvýšení základního kapitálu o 6.200 tis. Kč na hodnotu 8.200 tis. Kč. Tato je rozvržena na 6 ks kmenových akcií na jméno ve jmenovité hodnotě 1.000 tis. Kč a 22 kmenových akcií na jméno ve jmenovité hodnotě 100 tis. Kč. Akcie mají listinnou podobu.

Nové akcie byly upsány jediným akcionářem společnosti. Na pohledávku společnosti z titulu zvýšení základního kapitálu byly započteny pohledávky upisovatele z titulu obchodních vztahů. Smlouva o upsání akcií i smlouva o započtení vzájemných pohledávek byly uzavřeny 5.1.2010.

O zvýšení základního kapitálu bude účtováno v období 2010.

Základní kapitál byl plně splacen.

Jediným akcionářem společnosti je Zdravotnický holding Královéhradeckého kraje, a.s.

Společnost jako osoba řízená uzavřela dne 28.8.2006 se Zdravotnickým holdingem Královéhradeckého kraje a.s. ovládací smlouvu. Ovládací smlouva byla publikována v Obchodním věstníku dne 30.8.2006. Společnost nemá uzavřenu smlouvu o převodech zisku.

Hospodářský výsledek společnosti za období 2009

Hospodářský výsledek běžného účetního období činí k 31.12.2009:

- před zdaněním 19.086 tis. Kč
- po zdanění 19.086 tis. Kč

Dlouhodobý hmotný a nehmotný majetek (v tis. Kč)

Účet*	013	021	0223000	0224000	0225000
PC k 1.1.2009	9586	6219	2028	388	83054
Přírůstky	2032	6224	176	0	36474
Úbytky	6	0	0	0	193
PC k 31.12.2009	11613	12443	2204	388	119335
Oprávky k 1.1.2009	5586	496	211	167	42360
Oprávky k 31.12.2009	7615	751	316	232	56670
Zůstatková cena k 1.1.2009	4000	5723	1817	221	40694
Zůstatková cena k 31.12.2009	3998	11692	1888	156	62665

* 013	software
021	budovy, stavby
022.300-1	energetické a hnací stroje
022.400-1	pracovní stroje a zařízení
022.500-2	zdravotnická a ostatní technika

Přehled nejvýznamnějších přírůstků pořízených z vlastních zdrojů v tis. Kč:

- pálení ERBE	897 tis. Kč
- archivační systém OLYMPUS	209 tis. Kč
- TZ budova biochemie	455 tis. Kč
- TZ budova rehabilitace	833 tis. Kč
- technické zhodnocení NIS MEDEA	1.126 tis. Kč
- technické zhodnocení LICENCE ORACLE FEIS	244 tis. Kč
- aktivní prvky, S5800	549 tis. Kč
- přístroj POLYGRAF	250 tis. Kč
- cystoskop flexibilní	218 tis. Kč
- TZ budova chirurgie a gynekologie Opočno	521 tis. Kč

V období 2009 společnost zařadila majetek nabytý darem od Zdravotnického holdingu Královéhradeckého kraje a.s. na základě darovací smlouvy ze dne 18.12.2009. Jednalo se o majetek pořízený v rámci projektu digitalizace RDG pracovišť (mamograf. přístroj, diagn. pracovní stanice, ultrazvuky, PACS). Pořizovací hodnota tohoto majetku činila 32.966 tis. Kč vč. DPH, v této hodnotě bylo provedeno i účetní zařazení. Ocenění darovaného majetku bylo korigováno tvorbou opravné položky ve výši 4.230 tis. Kč, a to s ohledem na jeho předchozí užívání na základě smlouvy o výpůjčce.

Dlouhodobý finanční majetek

K datu 31.12.2009 společnost nevlastní žádný dlouhodobý finanční majetek.

Zásoby

Stav zásob k 31.12.2009 v tis. Kč:

- materiál na skladě MTZ-obaly	1
- nespotřebované léky na oddělení	11.326
- nespotřebovaný materiál na oddělení	9.566
- krev a krevní výrobky	3.340
- pracovní terapie	2
- všeobecný – kancelářský materiál	50
materiál c e l k e m	**24.285**

Dlouhodobé pohledávky

Společnost nemá žádné dlouhodobé pohledávky.

Krátkodobé pohledávky

Společnost měla k 31.12.2009 celkem 74.596 tis. Kč krátkodobých pohledávek.

Pohledávky ke spřízněným osobám:

Zdravotnický holding Královéhradeckého kraje	1.484 tis. Kč
Královéhradecký kraj	96 tis. Kč
Oblastní nemocnice Rychnov nad Kněžnou	59 tis. Kč
Královéhradecká lékárna a.s.	64 tis. Kč
Servis ZH KHK a.s.	68 tis. Kč

Krátkodobý finanční majetek

K 31. 12. 2009 měla společnost krátkodobý finanční majetek v objemu 53.128 tis. Kč, z toho jsou peníze v hotovosti 444 tis. Kč, ceniny 4 tis. Kč a peněžní prostředky na běžných bankovních účtech 52.680 tis. Kč.

Vlastní kapitál

Společnost měla k 31.12.2009 vlastní kapitál ve výši 46.493 tis. Kč (k 31.12.2008: - 1.286 tis. Kč). Z toho činí základní kapitál 2.000 tis. Kč, ostatní kapitálové fondy 113.387 tis. Kč (z toho nepeněžní dary 92.981 tis. Kč, základní kapitál neodepisovaný ve výši 2.065 tis. Kč a dary peněžní 18.341 tis. Kč), zákonný rezervní fond 200 tis. Kč, sociální fond 12 tis. Kč, nerozdělený zisk minulých let (+) 2.037 tis. Kč, neuhrazená ztráta minulých let (-) 90.228 tis. Kč a výsledek hospodaření běžného účetního období zisk (+) 19.086 tis. Kč.

Dlouhodobé závazky

Odložená daň z příjmů

Pro výpočet odložené daně byly zváženy všechny dočasné rozdíly mezi daňovými základy aktiv a pasiv a jejich účetními hodnotami pro účely finančních výkazů.

Titulem pro výpočet odložené daně je v daném případě:

- rozdíl mezi účetní zůstatkovou cenou odpisovaného dlouhodobého majetku a jeho daňovou zůstatkovou cenou - vzhledem k přerušení daňových odpisů převyšuje daňová zůstatková cena zůstatkovou cenu účetní;
- neuplatněná daňová ztráta.

Z obou uvedených titulů je výsledkem odložená daňová pohledávka, která není vzhledem k nejistotě jejího budoucího uplatnění vykazována.

Dlouhodobé závazky, závazky se zůstatkovou dobou splatnosti delší než 5 let

Společnost nemá žádné dlouhodobé závazky.

Krátkodobé závazky – celkem 188.121 tis. Kč

Závazky z obchodních vztahů byly k 31.12.2009 ve výši 143.433 tis. Kč, z toho dodavatelé investiční ve výši 2.090 tis. Kč, dodavatelé neinvestiční 141.343 tis. Kč.

Závazky po lhůtě splatnosti byly k 31.12.2009 ve výši 87.922 tis. Kč.

K 31.12.2009 činilo penále z nezaplacených závazků 3.861 tis. Kč.

V průběhu roku 2009 hradila společnost závazky vůči svým obchodním partnerům po lhůtě splatnosti, kteří mohou v souladu s obchodním zákoníkem společnosti účtovat úroky z prodlení. Společnost nepředpokládá jejich uplatnění, z toho důvodu nebyla tvořena účetní rezerva.

Závazky ke spřízněným osobám:

Zdravotnický holding Královéhradeckého kraje a.s.	54.573 tis. Kč
Královéhradecká lékárna a.s.	57.794 tis. Kč
SERVIS ZH KHK a.s.	3 099 tis. Kč

Společnost měla k 31.12.2009 závazky k zaměstnancům ve výši 22.269 tis. Kč, závazky z pojistného na sociální zabezpečení a příspěvku na státní politiku zaměstnanosti v objemu 8.296 tis. Kč, závazky k veřejnému zdravotnímu pojištění ve výši 3.665 tis. Kč, jedná se o závazky vyplývající z výplat zaměstnanců za prosinec 2009, které byly uhrazeny v lednu 2010.

V rámci řádku rozvahy B.III.7-Stát daňové nedoplatky a dotace jsou vykazovány:

- daňový závazek - daň ze závislé činnosti ve výši	3.149 tis. Kč
- daňový závazek - srážková daň ve výši	13 tis. Kč
- daňový závazek – daň z přidané hodnoty ve výši	360 tis. Kč
- nevyčerpaná dotace ze SR	29 tis. Kč
celkem	3.551 tis. Kč

Společnost nemá evidovány po splatnosti žádné daňové nedoplatky u místně příslušného finančního úřadu, ani žádné nedoplatky pojistného na sociální zabezpečení a zdravotní pojištění.

Neinvestiční dotace - celkem 89.150 tis. Kč

Královéhradecký kraj poskytl v roce 2009 společnosti neinvestiční dotaci celkem ve výši 88.489 tis.Kč z toho 33.158 tis. Kč na provoz a 55.331 tis. Kč na úhradu závazků po lhůtě splatnosti.

Královéhradecký kraj poskytl společnosti neinvestiční dotaci ve výši 75 tis. Kč na realizaci podporované činnosti „Poradna pro alkoholismus a jiné toxikomanie."

Ze státního rozpočtu byla společnosti poskytnuta neinvestiční dotace na specializační vzdělávání v Oblastní nemocnici Náchod a.s. ve výši 536 tis. Kč. K 31.12.2009 bylo z této dotace vyčerpáno 508 tis. a nevyčerpané prostředky ve výši 28 tis. Kč byly vráceny v lednu 2010 zpět do státního rozpočtu.

Ostatní neinvestiční dotace byly v roce 2009 plně vyčerpány.

Na úhradu provozních nákladů za vedení registru onkologických pacientů (NOR) v roce 2009 společnost obdržela od FN HK provozní příspěvek ve výši 78 tis. Kč.

Investiční dotace

Společnost nečerpala v období 2009 žádné investiční dotace.

Významné události účetního období 2009

Změna v zápisu do obchodního rejstříku zapsaná dne 30.4.2009 :

- Dne 9.2.2009 vzniklo členství v představenstvu Františku Vrabcovi.
- Dne 9.6.2008 zaniklo členství v představenstvu RSDr. Jaroslavu Ošťádalovi.
- Dne 1.12.2008 zaniklo členství v představenstvu Ing. Josefu Prokešovi.
- Dne 9.2.2009 zaniklo členství a funkce předsedy dozorčí rady Františku Rázlovi.
- Dne 9.2.2009 vzniklo členství v dozorčí radě Mgr. Karlu Petránkovi, od 25.3.2009 vykonává funkci předsedy dozorčí rady.
- Úpravy v předmětu podnikání.

Z rozhodnutí Královéhradeckého kraje s účinností od 1.2.2009 začal kraj hradit formou darovacích smluv regulační poplatky za občany, kterým byla poskytnuta zdravotní péče, s níž je spojena povinnost hradit regulační poplatky. Za tímto účelem dne 29.1.2009 společnost uzavřela s KHK Smlouvu o spolupráci v oblasti hrazení regulačních poplatků.

Významné události, které nastaly mezi rozvahovým dnem a okamžikem sestavení zprávy představenstva

Změna v zápisu do obchodního rejstříku zapsaná dne 20.1.2010:

- Zvýšení základního kapitálu společnosti ze 2.000 tis. Kč na 8.200 tis. Kč. Nové akcie byly upsány jediným akcionářem společnosti. Na pohledávku společnosti z titulu zvýšení základního kapitálu byly započteny pohledávky upisovatele z titulu obchodních vztahů.
- Změna v emitovaných akciích v souvislosti se zvýšením základního kapitálu.

Změna v zápisu do obchodního rejstříku zapsaná dne 24.2.2010:

- Dne 28.12.2009 zaniklo členství v představenstvu MUDr.Miroslavu Šváblovi, RNDr. Jiřímu Stejskalovi, Ing. Petru Pakostovi, MUDr. Jiřímu Veselému, MUDr. Leoši Žďánskému, MUDr. Ladislavu Tichému a Františku Vrabcovi.
- Dne 28.12.2009 vzniklo členství v představenstvu PharmDr. Janě Třešňákové (od 28.12.2009 vykonává funkci předsedy představenstva), PhDr. Martinu Schánělovi (od 28.12.2009 vykonává funkci místopředsedy představenstva), Ing. Miroslavu Vávrovi, CSc., Ing. Josefu Prokešovi, Vladimíru Hrádkovi, MUDr. Petru Lochmanovi a MUDr. Ladislavu Tichému.

Změna v zápisu do obchodního rejstříku zapsaná dne 13.5.2010:

- Dne 24.3.2010 vznikla funkce předsedy představenstva p. Ing. Miroslavu Vávrovi, CSc. , ke stejnému dni zanikla funkce předsedy představenstva a vznikla funkce místopředsedy představenstva paní PharmDr. Janě Třešňákové, ke stejnému dni zanikla funkce místopředsedy představenstva p. PhDr. Martinu Schánělovi, Ph.D.

Pro rok 2010 byly Zastupitelstvem Královéhradeckého kraje schváleny pro Oblastní nemocnici Náchod neinvestiční dotace ve výši 49.939 tis. Kč.

Nejvýznamnější stavební akce

Rekonstrukce energokanálu v dolní nemocnici.
Realizace kabelových přívodů v dolní nemocnici.
Posílení trafostanice v horní nemocnici.
Oprava krytiny nad výměníkem v dolní nemocnici.
Instalace chladících boxů na patologii v dolní nemocnici.
Rekonstrukce a rozšíření JIP na chirurgii v Opočně.
Rozšíření ortopedického oddělení o 3 lůžka.
Stavební úpravy spojené s přestěhováním MTZ, knihovny, sociálních pracovnic a odborů do budovy staré infekce.
Rekonstrukce a rozšíření sociálních zařízení na psychiatrii v Novém Městě nad Metují a stavební úpravy spojené s přestěhováním ordinace primářky psychiatrie.
Oprava terasy interního oddělení v horní nemocnici.

Nejvýznamnější přístrojové vybavení

Mamografický přístroj	RTG Náchod
Diagnostická pracovní stanice	RTG Náchod
PACS	RTG Náchod
Mamologický ultrazvuk	RTG Náchod
Centrální multifunkční ultrazvuk	RTG Náchod
Optická páteř pro digitalizaci	nemocnice Náchod
Monitory lůžkové	chirurgie Náchod
Artroskopický systém	operační sály Náchod
Archivační systém Olympus	operační sály Náchod
Kostní vrtačka	operační sály Náchod
Dlaha motorová	ortopedie Náchod
Cystoskop flexibilní	urologie Náchod
Polygraf	endoskopie Náchod
Chladící boxy pro zemřelé	patologie Náchod
Linka parafínová	patologie Náchod
Centrifuga chlazená	OKB Opočno

Smluvní vztahy s plátci zdravotního pojištění, regulační poplatky

V roce 2009 probíhalo uzavírání dodatků ke Smlouvám o poskytování a úhradě zdravotní péče dle vyhlášky č.464/2008 Sb., která stanovila hodnoty bodu a výši úhrad pro celý rok 2009. Referenčním rokem je i nadále rok 2008.
Úhrada se rozděluje na ambulantní a hospitalizační složku. Ambulantní péče je hrazena výkonově, s hodnotou bodu dle vyhlášky, dle odbornosti pracoviště. Výsledná úhrada za ambulantní složku je uhrazena v intervalu 105%-109% úhrady ambulantní péče v roce 2008.
V hospitalizační složce pokračuje možnost individuálně sjednat úhradu např. totálních endoprotéz (TEP). S VZP, VoZP a ZPMV bylo vyjednáváno o cenách a množství pro celý rok 2009. VZP nepřistoupila k navýšení počtů v žádné skupině TEP a tudíž se volné kapacity dané větší propustností ortopedického oddělení a navazující lůžkové rehabilitace nabídly ostatním zaměstnaneckým pojišťovnám, které toho pro své pojištěnce využily. Důsledkem je zkrácení čekací doby pro pojištěnce VoZP a ZPMV na polovinu proti pojištěncům VZP.
Zbývající část hospitalizačních případů se rozděluje na tzv.část Alfa a Non-alfa. Případy, které patří do skupiny Alfa jsou definovány vyhláškou a jde přibližně o 33% všech případů. Skupina Alfa je hrazena čistě podle DRG se základní sazbou vypočtenou individuálně pro každou zdravotní pojišťovnu a zdravotnické zařízení.
Je nastaveno pětileté konvergenční období, kdy zdravotnická zařízení budou směřovat ke stejné základní sazbě 24.615,-Kč. Hodnotu individuální základní sazby bude nemocnice znát až po vyúčtování roku 2009, tedy odhadem v červnu 2010.
Součet úhrady za individuální složku a skupinu Alfa by měl činit nejméně 107% úhrady těchto případů v roce 2008. Úhrada případů Non-alfa je ve výši 105% úhrady v roce 2008, za předpokladu splnění regulačních parametrů.
Výsledná úhrada pro nemocnici je součtem úhrad v jednotlivých skupinách.
Konečné vyúčtování bude probíhat po 31.5.2010.

Od 1.1.2008 začala Oblastní nemocnice Náchod a.s. vybírat regulační poplatky dle změny zákona č.48/1997 Sb. Celkem bylo za rok 2009 zaevidováno:

Výše poplatku	*Počet*	*Celkem za poplatky*
30,- Kč	113 767	3 413 010 Kč
60,- Kč	170 264	10 215 840 Kč
90,- Kč	16 959	1 526 310 Kč
		15 155 160 Kč

Na základě rozhodnutí Královéhradeckého kraje, mají pacienti možnost od 1.2.2009 přijmout dar na zaplacení regulačního poplatku. Oblastní nemocnice Náchod a.s. fakturovala kraji za období únor-prosinec 2009 částku 6.107.640,-Kč.

Z důvodů privatizace byla změněna registrace NZZ a zároveň ukončeny smluvní vztahy se zdravotními pojišťovnami – k 31.12.2008 byla privatizována prim. MUDr. Macháčkovou a MUDr. Drašnarovou dermatovenerologická ambulance v Novém Městě nad Metují, Visus spol. s r.o. převzal oftalmologii v Opočně a MUDr. Prouzová převzala ORL ambulanci v Opočně.

Dne 4.6.2009 proběhlo výběrové řízení, před uzavřením Smlouvy o poskytování a úhradě zdravotní péče na Ministerstvu zdravotnictví ČR, o které jsme požádali pro Oddělení akutní lůžkové rehabilitační péče. Všichni účastníci se vyslovili kladně. Na základě výsledku výběrového řízení byl se zdravotními pojišťovnami rozšířen smluvní vztah o toto pracoviště.
Se zdravotními pojišťovnami byl uzavřen smluvní vztah na Endoskopické centrum, které vzniklo v roce 2008 a s VZP i na nutriční ambulanci, která v rámci centra ordinuje a je hrazena samostatně.
Oblastní nemocnice Náchod a.s. se účastnila výběrových řízení konaných na Ministerstvu zdravotnictví ČR pro lůžkovou péči a na Krajském úřadě Královéhradeckého kraje pro ambulantní péči, vyvolaných nově vzniklou Zdravotní pojišťovnou Média. Tím je otevřena cesta k uzavření standardního smluvního vztahu.

Na přelomu roku 2009-2010 započala jednání s VZP o celkové aktualizaci Přílohy č.2 ke Smlouvě. Zároveň dochází nově k vyčlenění operačních sálů jako produkční jednotky s přiděleným IČP a nasmlouvanými výkony. V ambulantní péči došlo u všech lůžkových oddělení k rozdělení ambulancí na ambulanci příjmovou (s nepřetržitým provozem) a na ambulanci v denním režimu (se stanovenou ordinační dobou).

Akreditace a vzdělávání

Oblastní nemocnice Náchod a.s. průběžně od roku 2006 žádá o akreditace v jednotlivých oborech dle zákona č.95/2004 Sb., o podmínkách získávání a uznávání odborné způsobilosti a specializované způsobilosti k výkonu zdravotnického povolání lékaře, zubního lékaře a farmaceuta.
K akreditaci udělené v roce 2006 pro obor anesteziologie a resuscitace, navázaly v roce 2007 akreditace udělené pro klinickou biochemii, infekční lékařství, patologickou anatomii, chirurgii a lékařskou mikrobiologii. V roce 2008 byly uděleny akreditace z dětského lékařství, vnitřního lékařství, ORL, nefrologie, neurologie, radiologie a zobrazovací metody, gynekologie a porodnictví a ortopedie. V roce 2009 byly uděleny akreditace z urologie, psychiatrie a všeobecného praktického lékařství. Zároveň bylo požádáno o udělení akreditace z rehabilitační a fyzikální medicíny.

Aktivity v oblasti pracovněprávních vztahů

Oblastní nemocnice Náchod a.s. v rámci celého roku pracovala na sjednocování mzdových a personálních podmínek v rámci všech nemocnic Zdravotnického holdingu KHK.

V rámci uzavřené Kolektivní smlouvy došlo k navýšení mezd, které bylo dojednáno pro všechny nemocnice ZH KHK. V rámci tohoto navýšení byla ve všech kategoriích zdravotnických i nezdravotnických pracovníků zvýšena nebo zavedena výkonnostní odměna, složka mzdy, která je vyplácena čtvrtletně. Byla stanovena celková částka pro oddělení a konkrétní výše pro jednotlivé zaměstnance je v kompetenci primáře a vrchní sestry příslušného oddělení.
Po částečné úpravě pokračoval systém mzdové motivace pro vedoucí pracovníky, který zohledňuje hospodaření a kvalitu péče na jednotlivých odděleních.

Na základě jednání Odborového svazu zdravotnictví a sociální péče na úrovni všech nemocnic Zdravotnického holdingu KHK, na základě pokynů Ministerstva zdravotnictví a jednání se zdravotními pojišťovnami došlo s platností od srpna 2009 k navýšení mezd v tarifní složce i v osobním příplatku v kategorii všeobecných sester, porodních asistentek, zdravotních laborantů, radiologických asistentů, fyzioterapeutů a zdravotních asistentů. Toto navýšení bylo reakcí na zvýšení platů zdravotníků ve státní sféře a má směřovat k dorovnání rozdílů mezi průměrnými mzdami v nemocnicích ZH KHK a průměrnými platy v příspěvkových organizacích.

Nemocnice pokračovala v poskytování zaměstnaneckých benefitů ve formě podpory vzdělávání pro všechny všeobecné sestry a zdravotní laboranty. Nemocnice dále přispívá zaměstnancům na penzijní a životní pojištění. Dalším benefitem bylo poskytnutí tří dnů (navýšeno o jeden den) placeného volna pro každého zaměstnance na řešení krátkodobého onemocnění. Nemocnice dále podporovala zvyšování a prohlubování kvalifikace formou přípravy na získání specializované způsobilosti u lékařů, formou specializačního vzdělávání u všeobecných sester a laborantů a formou kurzů u sanitářů.

Nemocnice vzhledem k nedostatku lékařů, všeobecných sester a fyzioterapeutů vytvořila pro rok 2009 systém několika aktivit, které napomohly náboru nových zaměstnanců. Aktivity spočívaly jak v systému odměn pro získané zaměstnance, tak také pro zaměstnance, kteří někoho nového pro nemocnici získali. Dále byly propracovány a rozšířeny metody inzerce, oslovování absolventů přímo ve školách a systematizace práce se studenty vykonávajícími odbornou praxi v nemocnici.

Nemocnice v květnu 2009 podala žádost v rámci projektu s názvem „Zdravá nemocnice" na získání dotace na financování vzdělávacích aktivit zaměstnanců nemocnice spolufinancovaného z Evropské unie, z prostředků Evropského sociálního fondu (ESF) prostřednictvím Operačního programu Lidské zdroje a zaměstnanost (OP LZZ) a státního rozpočtu ČR. V listopadu 2009 byla nemocnice informována, že žádost o dotaci byla úspěšná. Termín realizace je od února 2010 do ledna 2012.

Aktivity v oblasti ochrany životního prostředí

Oblastní nemocnice Náchod a.s. při své činnosti v oblasti ochrany mimo jiné vychází z tzv. Organizační směrnice a povolení k nakládání s odpady, která má platnost do roku 2014. Oblastní nemocnice Náchod a.s., a její pracoviště v Náchodě, v Broumově, v Opočně, v Jaroměři a v Novém Městě nad Metují, vyprodukují ročně značné množství směsného komunálního odpadu. Tento odpad se v několika stupních třídí, čímž je získávána druhotná surovina jako je papír, sklo nebo železo. Oblastní nemocnice Náchod a.s., se tímto snaží snížit zatížení životního prostředí směsným komunálním odpadem o cca. 20 t ročně.

Nemocnice úzce spolupracuje s arboristickou firmou v oblasti péče o zeleň. Pravidelně, v době vegetačního období, se odborně posuzuje zdravotní stav porostu a v době mimo vegetační období se pak provádí zdravotní řez, eventuálně kácení, na základě povolení vydané místně příslušným odborem životního prostředí.

V roce 2009 se podařilo přestěhovat uživatele budovy MTZ do jiných, důstojnějších prostor. Tím bylo možné ukončit neekonomické vytápění této budovy, která bude v roce 2010 na základě demoličního výměru zbourána.

Budova sirotčince bude ke konci roku 2010 a začátkem roku 2011 také odborně zbourána na základě demoličního výměru. Dočasně tak vzniknou místa na parkování, která by v době výstavby Generelu v objektu ONN a.s. chyběla.

V rámci rekonstrukce klimatizace chirurgických operačních sálů v Náchodě byla stávající klimatizace vybavena dvoustupňovou filtrací.

V souvislosti s výstavbou nových objektů je v přípravě také projekt nové čističky infekčních odpadních vod v areálu nemocnice v Náchodě. Vybudování tohoto zařízení je nezbytné už vzhledem k budoucím investičním záměrům v této nemocnici.

Dále stojí za zmínku také plán výstavby nového odpadového hospodářství v areálu nemocnice v Náchodě. V plánu je také rekonstrukce stávajícího odpadového hospodářství a výstavba chladírny na zdravotnický odpad v nemocnici v Broumově.

Aktivity v oblasti výzkumné činnosti

Na interním oddělení v Náchodě a v Opočně, dětském oddělení a na onkologickém oddělení Oblastní nemocnice Náchod a.s. probíhají studie klinického hodnocení nově vyvinutých léků. Výše jmenovaná oddělení byla vybrána k mezinárodní spolupráci na základě úspěšně proběhlých kontrol zahraničními nezávislými auditorskými společnostmi. Touto specializovanou činností lékaři a sestry Oblastní nemocnice Náchod a.s. aktivně přispívají k zavádění nově vyvinutých léků do rutinní klinické praxe. Jde o léky určené pro pacienty s onemocněním srdce a cév, pacienty s cukrovkou, nemocné se zhoubnými nádory a dále nové očkovací látky určené pro děti.

Organizační složky podniku v zahraničí

Oblastní nemocnice Náchod a.s. nemá žádné organizační složky v zahraničí.

V Náchodě dne 3. 6. 2010

Ing. Miroslav Vávra, CSc.
Předseda představenstva

Pharm.Dr. Jana Třešňáková
Místopředseda představenstva

A&CE
living for consulting

Zpráva nezávislého auditora

o ověření řádné účetní závěrky k 31.12.2009
společnosti Oblastní nemocnice Náchod a.s.

member of Kreston International

ZPRÁVA NEZÁVISLÉHO AUDITORA

akcionáři a představenstvu o ověření řádné účetní závěrky k 31.12.2009
společnosti Oblastní nemocnice Náchod a.s., se sídlem v Náchodě, IČ 26000202.

Ověřili jsme přiloženou účetní závěrku společnosti Oblastní nemocnice Náchod a.s., tj. rozvahu k 31.12.2009, výkaz zisku a ztráty, přehled o změnách vlastního kapitálu a přehled o peněžních tocích za období od 1.1.2009 do 31.12.2009 a přílohu této účetní závěrky, včetně popisu použitých významných účetních metod. Údaje o společnosti Oblastní nemocnice Náchod a.s. jsou uvedeny v bodech 2 a 3 přílohy této účetní závěrky.

Odpovědnost statutárního orgánu účetní jednotky za účetní závěrku

Za sestavení a věrné zobrazení účetní závěrky v souladu s českými účetními předpisy odpovídá statutární orgán společnosti Oblastní nemocnice Náchod a.s. Součástí této odpovědnosti je navrhnout, zavést a zajistit vnitřní kontroly nad sestavováním a věrným zobrazením účetní závěrky tak, aby neobsahovala významné nesprávnosti způsobené podvodem nebo chybou, zvolit a uplatňovat vhodné účetní metody a provádět dané situaci přiměřené účetní odhady.

Odpovědnost auditora

Naší úlohou je vydat na základě provedeného auditu výrok k této účetní závěrce. Audit jsme provedli v souladu se zákonem o auditorech a Mezinárodními auditorskými standardy a souvisejícími aplikačními doložkami Komory auditorů České republiky. V souladu s těmito předpisy jsme povinni dodržovat etické normy a naplánovat a provést audit tak, abychom získali přiměřenou jistotu, že účetní závěrka neobsahuje významné nesprávnosti.

Audit zahrnuje provedení auditorských postupů, jejichž cílem je získat důkazní informace o částkách a skutečnostech uvedených v účetní závěrce. Výběr auditorských postupů závisí na úsudku auditora, včetně posouzení rizik, že účetní závěrka obsahuje významné nesprávnosti způsobené podvodem nebo chybou. Při posuzování těchto rizik auditor přihlédne k vnitřním kontrolám, které jsou relevantní pro sestavení a věrné zobrazení účetní závěrky. Cílem posouzení vnitřních kontrol je navrhnout vhodné auditorské postupy, nikoliv vyjádřit se k účinnosti vnitřních kontrol. Audit též zahrnuje posouzení vhodnosti použitých účetních metod, přiměřenosti účetních odhadů provedených vedením i posouzení celkové presentace účetní závěrky.

Domníváme se, že získané důkazní informace tvoří dostatečný a vhodný základ pro vyjádření našeho výroku.

VÝROK BEZ VÝHRAD

Podle našeho názoru účetní závěrka podává věrný a poctivý obraz aktiv a pasiv společnosti Oblastní nemocnice Náchod a.s. k 31.12.2009 a nákladů, výnosů a výsledku jejího hospodaření a peněžních toků za rok 2009 v souladu s českými účetními předpisy.

Aniž bychom vyjadřovali výrok s výhradou, upozorňujeme, přes dosažené zlepšení výsledku hospodaření a majetkové situace společnosti, na stále nepříznivý stav její likvidity, kdy krátkodobé závazky převyšují hodnotu oběžných aktiv. Zároveň upozorňujeme na vysoký stav závazků po splatnosti popsaný v bodě 13.9. Přílohy účetní závěrky. Z daných skutečností, podle našeho názoru, nadále plyne riziko ohrožení principu časově neomezeného trvání společnosti.

V Brně dne 13.4.2010

A&CE Audit, s.r.o.
A&CE
Oprávnění KA ČR č. 007

A&CE Audit, s. r. o.
Ptašínského 4, 602 00 Brno
Oprávnění KA ČR č. 007
Ing. Martin Kozohorský, jednatel společnosti

Ing. Jan Němeček
Auditor, Oprávnění č. 2011

Přílohy: Rozvaha k 31.12.2009, Výkaz zisku a ztráty, Přehled o změnách vlastního kapitálu, Přehled o peněžních tocích, Příloha k účetní závěrce za období 2009

ROZVAHA
v plném rozsahu
k 31.12.2009
(v celých tisících Kč)

IČ
26000202

Název a sídlo úč. jednotky

Oblastní nemocnice Náchod a.s.
Purkyňova 446
547 69 Náchod

Označ.	AKTIVA	řád.	Běžné období			Minulé období
			Brutto	Korekce	Netto	
a	*b*	*c*	*1*	*2*	*3*	*4*
	AKTIVA CELKEM	001	**307 303**	**-72 626**	**234 677**	**196 717**
A.	Pohledávky za upsaný vlastní kapitál	002				
B.	**Dlouhodobý majetek**	003	**149 687**	**-72 308**	**77 379**	**58 971**
B.I.	**Dlouhodobý nehmotný majetek**	004	**11 613**	**-7 615**	**3 998**	**4 072**
B.I.1.	Zřizovací výdaje	005				
B.I.2.	Nehmotné výsledky výzkumu a vývoje	006				
B.I.3.	Software	007	11 613	-7 615	3 998	4 000
B.I.4.	Ocenitelná práva	008				
B.I.5.	Goodwill	009				
B.I.6.	Jiný dlouhodobý nehmotný majetek	010				
B.I.7.	Nedokončený dlouhodobý nehmotný majetek	011				72
B.I.8.	Poskytnuté zálohy na dlouhodobý nehmotný majete	012				
B.II.	**Dlouhodobý hmotný majetek**	013	**138 074**	**-64 693**	**73 381**	**54 899**
B.II.1.	Pozemky	014				
B.II.2.	Stavby	015	12 443	-751	11 692	5 723
B.II.3.	Samost. movité věci a soub. movitých věcí	016	125 487	-63 942	61 545	44 410
B.II.4.	Pěstitelské celky trvalých porostů	017				
B.II.5.	Základní stádo a tažná zvířata	018				
B.II.6.	Jiný dlouhodobý hmotný majetek	019				
B.II.7.	Nedokončený dlouhodobý hmotný majetek	020	144		144	4 766
B.II.8.	Poskytnuté zálohy na dlouhodobý hmotný majetek	021				
B.II.9.	Oceňovací rozdíl k nabytému majetku	022				
B.III.	**Dlouhodobý finanční majetek**	023				
B.III.1.	Podíly v ovládaných a řízených osobách	024				
B.III.2.	Podíly v účetních jednotkách pod podstatným vlive	025				
B.III.3.	Ostaní dlouhodobé cenné papíry a podíly	026				
B.III.4.	Půjčky a úvěry - ovládající a řídící osoba, podstatný	027				
B.III.5.	Jiný dlouhodobý finanční majetek	028				
B.III.6.	Pořizovaný dlouhodobý finanční majetek	029				
B.III.7.	Poskytnuté zálohy na dlouhodobý finanční majetek	030				

A&CE Audit, s.r.o.
A&CE
Oprávnění KA ČR č. 007

Označ.	AKTIVA	řád.	Běžné období			Minulé období
			Brutto	Korekce	Netto	
a	*b*	*c*	*1*	*2*	*3*	*4*
C.	**Oběžná aktiva**	031	**152 009**	**-318**	**151 691**	**129 067**
C.I.	**Zásoby**	032	**24 285**		**24 285**	**22 792**
C.I.1.	Materiál	033	24 285		24 285	22 792
C.I.2.	Nedokončená výroba a polotovary	034				
C.I.3.	Výrobky	035				
C.I.4.	Zvířata	036				
C.I.5.	Zboží	037				
C.I.6.	Poskytnuté zálohy na zásoby	038				
C.II.	**Dlouhodobé pohledávky**	039				
C.II.1.	Pohledávky z obchodních vztahů	040				
C.II.2.	Pohledávky - ovládající a řídící osoba	041				
C.II.3.	Pohledávky - podstatný vliv	042				
C.II.4.	Pohledávky za společníky, členy družstva a za účast	043				
C.II.5.	Dlouhodobé poskytnuté zálohy	044				
C.II.6.	Dohadné účty aktivní	045				
C.II.7.	Jiné pohledávky	046				
C.II.8.	Odložená daňová pohledávka	047				
C.III.	**Krátkodobé pohledávky**	048	**74 596**	**-318**	**74 278**	**64 262**
C.III.1.	Pohledávky z obchodních vztahů	049	65 766	-318	65 448	61 520
C.III.2.	Pohledávky - ovládající a řídící osoba	050				
C.III.3.	Pohledávky - podstatný vliv	051				
C.III.4.	Pohledávky za společníky, členy družstva a za účast	052				
C.III.5.	Sociální zabezpečení a zdravotní pojištění	053				
C.III.6.	Stát - daňové pohledávky	054				
C.III.7.	Krátkodobé poskytnuté zálohy	055	518		518	723
C.III.8.	Dohadné účty aktivní	056	7 605		7 605	1 852
C.III.9.	Jiné pohledávky	057	707		707	167
C.IV.	**Krátkodobý finanční majetek**	058	**53 128**		**53 128**	**42 013**
C.IV.1.	Peníze	059	448		448	953
C.IV.2.	Účty v bankách	060	52 680		52 680	41 060
C.IV.3.	Krátkodobé cenné papíry a podíly	061				
C.IV.4.	Pořizovaný krátkodobý finanční majetek	062				
D.I.	**Časové rozlišení**	063	**5 607**		**5 607**	**8 679**
D.I.1.	Náklady příštích období	064	5 607		5 607	8 609
D.I.2.	Komplexní náklady příštích období	065				
D.I.3.	Příjmy příštích období	066				70
	Kontrolní číslo	998	1 223 605	-290 504	933 101	778 189

A&CE Audit, s.r.o. A&CE Oprávnění KA ČR č. 007

Označ. *a*	PASIVA *b*	řád. *c*	Běžné období *5*	Minulé období *6*
	PASIVA CELKEM	067	**234 677**	**196 717**
A.	**Vlastní kapitál**	068	**46 493**	**-1 286**
A.I.	**Základní kapitál**	069	**2 000**	**2 000**
A.I.1.	Základní kapitál	070	2 000	2 000
A.I.2.	Vlastní akcie a vlastní obchodní podíly	071		
A.I.3.	Změny základního kapitálu	072		
A.II.	**Kapitálové fondy**	073	**113 387**	**84 694**
A.II.1.	Emisní ážio	074		
A.II.2.	Ostatní kapitálové fondy	075	113 387	84 694
A.II.3.	Oceňovací rozdíly z přecenění majetku a závazků	076		
A.II.4.	Oceňovací rozdíly z přecenění při přeměnách	077		
A.III.	**Rezervní fondy, nedělitelný fond a ostatní fondy ze zisku**	078	**212**	**212**
A.III.1.	Zákonný rezervní fond / Nedělitelný fond	079	200	200
A.III.2.	Statutární a ostatní fondy	080	12	12
A.IV.	**Výsledek hospodaření minulých let**	081	**-88 192**	**-49 007**
A.IV.1.	Nerozdělený zisk minulých let	082	2 037	2 037
A.IV.2.	Neuhrazená ztráta minulých let	083	-90 229	-51 044
A.V.	**Výsledek hospodaření běžného účetního období /+ -/**	084	**19 086**	**-39 185**
B.	**Cizí zdroje**	085	**188 121**	**198 003**
B.I.	**Rezervy**	086		
B.I.1.	Rezervy podle zvláštních právních předpisů	087		
B.I.2.	Rezerva na důchody a podobné závazky	088		
B.I.3.	Rezerva na daň z příjmů	089		
B.I.4.	Ostatní rezervy	090		
B.II.	**Dlouhodobé závazky**	091		
B.II.1.	Závazky z obchodních vztahů	092		
B.II.2.	Závazky - ovládající a řídící osoba	093		
B.II.3.	Závazky - podstatný vliv	094		
B.II.4.	Závazky ke společníkům, členům družstva a k účastníkům sdružení	095		
B.II.5.	Dlouhodobé přijaté zálohy	096		
B.II.6.	Vydané dluhopisy	097		
B.II.7.	Dlouhodobé směnky k úhradě	098		
B.II.8.	Dohadné účty pasivní	099		
B.II.9.	Jiné závazky	100		
B.II.10.	Odložený daňový závazek	101		

A&CE Audit, s.r.o.
A&CE
Oprávnění KA ČR č. 007

Označ. *a*	PASIVA *b*	řád. *c*	Běžné období *5*	Minulé období *6*
B.III.	**Krátkodobé závazky**	102	**188 121**	**198 003**
B.III.1.	Závazky z obchodních vztahů	103	143 433	163 501
B.III.2.	Závazky - ovládající a řídící osoba	104		
B.III.3.	Závazky - podstatný vliv	105		
B.III.4.	Závazky ke společníkům, členům družstva a k účastníkům sdružení	106		
B.III.5.	Závazky k zaměstnancům	107	22 269	19 129
B.III.6.	Závazky ze soc. zabezpečení a zdravotního pojištění	108	11 961	9 799
B.III.7.	Stát - daňové závazky a dotace	109	3 551	2 472
B.III.8.	Krátkodobé přijaté zálohy	110		
B.III.9.	Vydané dluhopisy	111		
B.III.10.	Dohadné účty pasivní	112	4 917	3 102
B.III.11.	Jiné závazky	113	1 990	
B.IV.	**Bankovní úvěry a výpomoci**	114		
B.IV.1.	Bankovní úvěry dlouhodobé	115		
B.IV.2.	Krátkodobé bankovní úvěry	116		
B.IV.3.	Krátkodobé finanční výpomoci	117		
C.I.	**Časové rozlišení**	118	**63**	
C.I.1.	Výdaje příštích období	119		
C.I.2.	Výnosy příštích období	120	63	
	Kontrolní číslo	999	919 559	826 053

A&CE Audit, s.r.o.
A&CE
Oprávnění KA ČR č. 007

3.

Sestaveno dne: **13.4.2010**	Podpisový záznam statutárního orgánu účetní jednotky nebo podpisový záznam fyzické osoby, která je účetní jednotkou
Právní forma účetní jednotky **akciová společnost**	Předmět podnikání **provozování zdravotní péče**

VÝKAZ ZISKU A ZTRÁTY
druhové členění
v plném rozsahu
za období od 1.1.2009 do 31.12.2009

(v celých tisících Kč)

IČ
26000202

Název a sídlo úč. jednotky

Oblastní nemocnice Náchod a.s.
Purkyňova 446
547 69 Náchod

Označ	TEXT	Číslo řádku	Skutečnost v účetním období sledovaném	minulém
a	*b*	*c*	*1*	*2*
I.	Tržby za prodej zboží	01		42 321
A.	Náklady vynaložené na prodané zboží	02		35 827
+	Obchodní marže	03		6 494
II.	Výkony	04	672 745	634 740
II.1.	Tržby za prodej vlastních výrobků a služeb	05	660 619	620 404
II.2.	Změna stavu zásob vlastní činnosti	06		
II.3.	Aktivace	07	12 126	14 336
B.	Výkonová spotřeba	08	317 083	312 343
B.1.	Spotřeba materiálu a energie	09	203 259	202 963
B.2.	Služby	10	113 824	109 380
+	Přidaná hodnota	11	355 662	328 891
C.	Osobní náklady	12	405 512	374 770
C.1.	Mzdové náklady	13	303 035	275 550
C.2.	Odměny členům orgánů společnosti a družstva	14	54	60
C.3.	Náklady na sociální zabezpečení a zdravotní pojištění	15	98 994	95 755
C.4.	Sociální náklady	16	3 429	3 405
D.	Daně a poplatky	17	27	35
E.	Odpisy dlouhodobého nehmotného a hmotného majetku	18	17 611	17 410
III.	Tržby z prodeje dlouhodobého majetku a materiálu	19	4 891	5 586
III.1.	Tržby z prodeje dlouhodobého majetku	20	82	718
III.2.	Tržby z prodeje materiálu	21	4 809	4 868
F.	Zůstatková cena prodaného dlouhodobého majetku a materiálu	22	4 809	5 158
F.1.	Zůstatková cena prodaného dlouhodobého majetku	23		
F.2.	Prodaný materiál	24	4 809	5 158
G.	Změna stavu rezerv a opr. pol. v provozní obl. a komplex. nákl. příšt. období	25	23	21
IV.	Ostatní provozní výnosy	26	92 781	32 063
H.	Ostatní provozní náklady	27	6 143	8 204
V.	Převod provozních výnosů	28		
I.	Převod provozních nákladů	29		
*	**Provozní výsledek hospodaření**	30	**19 209**	**-39 058**

A&CE Audit, s.r.o.
A&CE
Oprávnění KA ČR č. 007

Označ	TEXT	Číslo řádku	Skutečnost v účetním období sledovaném	minulém
a	*b*	*c*	*1*	*2*
VI.	Tržby z prodeje cenných papírů a podílů	31		
J.	Prodané cenné papíry a podíly	32		
VII.	Výnosy z dlouhodobého finančního majetku	33		
VII.1.	Výnosy z podílů v ovládaných a řízených os. a v úč. jedn. pod podst. vlivem	34		
VII.2.	Výnosy z ostatních dlouhodobých cenných papírů a podílů	35		
VII.3.	Výnosy z ostatního dlouhodobého finančního majetku	36		
VIII.	Výnosy z krátkodobého finančního majetku	37		
K.	Náklady z finančního majetku	38		
IX.	Výnosy z přecenění cenných papírů a derivátů	39		
L.	Náklady z přecenění cenných papírů a derivátů	40		
M.	Změna stavu rezerv a opravných položek ve finanční oblasti	41		
X.	Výnosové úroky	42	5	6
N.	Nákladové úroky	43		
XI.	Ostatní finanční výnosy	44		1
O.	Ostatní finanční náklady	45	128	134
XII.	Převod finančních výnosů	46		
P.	Převod finančních nákladů	47		
*	**Finanční výsledek hospodaření**	48	**-123**	**-127**
Q.	Daň z příjmů za běžnou činnost	49		
Q.1.	- splatná	50		
Q.2.	- odložená	51		
**	**Výsledek hospodaření za běžnou činnost**	52	**19 086**	**-39 185**
XIII.	Mimořádné výnosy	53		
R.	Mimořádné náklady	54		
S.	Daň z příjmů z mimořádné činosti	55		
S.1.	- splatná	56		
S.2.	- odložená	57		
*	**Mimořádný výsledek hospodaření**	58		
T.	Převod podílu na výsledku hospodaření společníkům (+/-)	59		
***	**Výsledek hospodaření za účetní období**	60	**19 086**	**-39 185**
****	**Výsledek hospodaření před zdaněním**	61	**19 086**	**-39 185**
	Kontrolní číslo	999	3 358 804	2 979 861

Sestaveno dne: **13.4.2010**	Podpisový záznam statutárního orgánu účetní jednotky nebo podpisový záznam fyzické osoby, která je účetní jednotkou
Právní forma účetní jednotky **akciová společnost**	Předmět podnikání **provozování zdravotní péče**

A&CE Audit s.r.o. A&CE Oprávnění KA ČR č. 007

Oblastní nemocnice Náchod a. s.

Purkyňova 446
547 69 Náchod
IČO 26000202

Příloha řádné účetní závěrky k 31. 12. 2009

Zpracovala: Bc.Ilona Žďárská

V Náchodě dne 13.4.2010

A&CE Audit, s.r.o.
A&CE
Oprávnění KA ČR č. 007
3.

Oblastní nemocnice Náchod a. s.

Purkyňova 446
547 69 Náchod
IČO 26000202

Příloha řádné účetní závěrky k 31. 12. 2009

1 Účetní období

Tato řádná účetní závěrka je zpracována za účetní období od 1.1.2009 do 31.12.2009.

2 Vznik účetní jednotky

Oblastní nemocnice Náchod a. s. byla zapsána do obchodního rejstříku vedeného u Krajského soudu v Hradci Králové v oddílu B, vložce číslo 2333 dne 12.11.2003.

3 Předmět podnikání:

- provozování zdravotní péče v nestátním zdravotnickém zařízení podle zákona č. 160/1992 Sb.
- činnost účetních poradců, vedení účetnictví, vedení daňové evidence
- ubytovací služby
- výroba, obchod a služby neuvedené v přílohách 1 až 3 živnostenského zákona

4 Změny a dodatky provedené v období v zápisu do obchodního rejstříku

Změna zapsaná dne 30.4.2009:

- Dne 9.2.2009 vzniklo členství v představenstvu Františku Vrabcovi.
- Dne 9.6.2008 zaniklo členství v představenstvu RSDr. Jaroslavu Ošťádalovi.
- Dne 1.12.2008 zaniklo členství v představenstvu Ing. Josefu Prokešovi.
- Dne 9.2.2009 zaniklo členství a funkce předsedy dozorčí rady Františku Rázlovi.
- Dne 9.2.2009 vzniklo členství v dozorčí radě Mgr. Karlu Petránkovi, od 25.3.2009 vykonává funkci předsedy dozorčí rady.
- Úpravy v předmětu podnikání.

Změna zapsaná dne 20.1.2010:

- Zvýšení základního kapitálu společnosti ze 2.000 tis. Kč na 8.200 tis. Kč. Nové akcie byly upsány jediným akcionářem společnosti. Na pohledávku společnosti z titulu zvýšení základního kapitálu byly započteny pohledávky upisovatele z titulu obchodních vztahů.
- Změna v emitovaných akciích v souvislosti se zvýšením základního kapitálu.

A&CE, Audit, s.r.o.
A&CE
Oprávnění KA ČR č. 007
3.

Změna zapsaná dne 24.2.2010:

- Dne 28.12.2009 zaniklo členství v představenstvu MUDr.Miroslavu Šváblovi, RNDr.. Jiřímu Stejskalovi, Ing. Petru Pakostovi, MUDr. Jiřímu Veselému, MUDr. Leoši Žďánskému, MUDr. Ladislavu Tichému a Františku Vrabcovi.
- Dne 28.12.2009 vzniklo členství v představenstvu PhermDr. Janě Třešňákové (od 28.12.2009 vykonává funkci předsedy představenstva), PhDr. Martinu Schánělovi (od 28.12.2009 vykonává funkci místopředsedy představenstva), Ing. Miroslavu Vávrovi, CSc., Ing. Josefu Prokešovi, Vladimíru Hrádkovi, MUDr. Petru Lochmanovi a MUDr. Ladislavu Tichému.

5 Představenstvo a dozorčí rada k 31.12.2009

Předseda představenstva:	PharmDr. Jana Třešňáková
Místopředseda představenstva:	PhDr. Martin Schánĕl, Ph.D.
Člen představenstva:	Ing. Miroslav Vávra, CSc.
Člen představenstva:	Ing. Josef Prokeš
Člen představenstva:	Vladimír Hrádek
Člen představenstva:	MUDr. Petr Lochman
Člen představenstva:	MUDr. Ladislav Tichý
Předseda dozorčí rady:	Mgr. Karel Petránek
Člen dozorčí rady:	Květoslav Kábrt
Člen dozorčí rady:	Eva Smolová

6 Základní kapitál, akcionářská struktura

Základní kapitál k 31.12.2009 činil 2.000 tis. Kč a byl rozvržen na 20 kusů kmenových akcií na jméno ve jmenovité hodnotě 100 tis. Kč.

Následně došlo na základě rozhodnutí valné hromady společnosti ze dne 11.11.2009 ke zvýšení základního kapitálu o 6.200 tis. Kč na hodnotu 8.200 tis. Kč. Tato je rozvržena na 6 ks kmenových akcií na jméno ve jmenovité hodnotě 1.000 tis. Kč a 22 kmenových akcií na jméno ve jmenovité hodnotě 100 tis. Kč. Akcie mají listinnou podobu.

Nové akcie byly upsány jediným akcionářem společnosti. Na pohledávku společnosti z titulu zvýšení základního kapitálu byly započteny pohledávky upisovatele z titulu obchodních vztahů. Smlouva o upsání akcií i smlouva o započtení vzájemných pohledávek byly uzavřeny 5.1.2010.

O zvýšení základního kapitálu bude účtováno v období 2010.

Základní kapitál byl plně splacen.

Jediným akcionářem společnosti je Zdravotnický holding Královéhradeckého kraje, a.s.

A&CE Audit, s.r.o. A&CE Oprávnění KA ČR č. 007 3.

Společnost jako osoba řízená uzavřela dne 28.8.2006 se Zdravotnickým holdingem Královéhradeckého kraje a.s. ovládací smlouvu. Ovládací smlouva byla publikována v Obchodním věstníku dne 30.8.2006. Společnost nemá uzavřenu smlouvu o převodech zisku.

7 Účetní jednotky, v nichž má společnost podstatný nebo rozhodující vliv

K 31.12.2009 neměla společnost Oblastní nemocnice Náchod a.s. žádnou majetkovou účast v jiné společnosti.

8 Zahájení činnosti

Činnost Oblastní nemocnice Náchod a. s. byla zahájena k 1.1.2004, kdy nabylo platnosti rozhodnutí o registraci nestátního zdravotnického zařízení. K 1.1.2004 byli do Oblastní nemocnice Náchod a. s. převedeni pracovníci na základě dohody o delimitaci z Oblastní nemocnice Náchod, příspěvkové organizace Královéhradeckého kraje.

9 Popis organizační struktury

Schéma organizační struktury je uvedeno v příloze č. 1.

A&CE Audit, s.r.o.
A&CE
Oprávnění KA ČR č. 007
3.

10 Průměrný přepočtený počet zaměstnanců, výše osobních nákladů, správní náklady

Rok	2008	2009
Průměrný přepočtený počet zaměstnanců	929,54	942,37
z toho řídící orgány*	1,94	1,94

Rok	2008	2009
Výše osobních nákladů na zaměstnance v tis. Kč	374.770	405.512
z toho řídící orgány v tis. Kč	1.634	1.477

* ředitel a jeho náměstci

Odměny členům představenstva a dozorčí rady byly vyplaceny v období od 1.1.2009 do 31.12.2009 ve výši 54 tis. Kč.

Oblastní nemocnice Náchod a. s. nemá žádné penzijní závazky k bývalým členům statutárních a dozorčích orgánů.

Správní náklady k 31.12.2009 v tis. Kč (ředitelství)	
osobní náklady	23.438
ostatní správní náklady	4.715
Celkem	28.153

A&CE, Audit, s.r.o. A&CE Oprávnění KA ČR č. 007 3.

11 Půjčky, úvěry členům statutárních, řídících a dozorčích orgánů

Oblastní nemocnice Náchod a. s. neposkytla k 31.12.2009 žádný úvěr, půjčku, zajištění a ostatní plnění jak v peněžní, tak v nepeněžní formě osobám, které jsou statutárním orgánem, členy statutárních nebo jiných řídících a dozorčích orgánů včetně bývalých osob a členů těchto orgánů.

12 Informace o aplikaci obecných účetních zásad, o použitých účetních metodách, způsobech oceňování a odpisování

Oblastní nemocnice Náchod a. s. vede účetnictví v souladu se zákonem č. 563/1991 Sb., o účetnictví, vyhláškou č. 500/2002 Sb., kterou se provádějí některá ustanovení zákona č. 563/1991 Sb., o účetnictví, ve znění pozdějších předpisů, pro účetní jednotky, které jsou podnikateli účtujícími v soustavě podvojného účetnictví, v platném znění, a Českými účetními standardy.

12.1 Dlouhodobý majetek

Dlouhodobý hmotný a dlouhodobý nehmotný majetek je oceňován pořizovací cenou.

Ve stálých aktivech vede Oblastní nemocnice Náchod a.s. nehmotný majetek s dobou použitelnosti delší než jeden rok a v ocenění vyšším než 60 tis. Kč.

Samostatné movité věci a soubory movitých věcí se samostatným technicko-ekonomickým určením, s dobou použitelnosti delší než jeden rok a v ocenění vyšším než 40 tis. Kč jsou vedeny jako dlouhodobý hmotný majetek.

Nově pořízený dlouhodobý nehmotný a hmotný majetek je zařazen do třídy dle „SKP". Odpisy se účtují měsíčně, odpisování je zahájeno v měsíci následujícím po uvedení majetku do užívání.

Oblastní nemocnice Náchod a. s. provádí rovnoměrné odpisování. Roční odpisové sazby podle skupin majetku jsou následující:

Položka majetku		Odpisová sazba v % z pořizovací ceny
software	sk. 1	25,00 %
budovy, stavby	sk. 5	3,33 %
stroje, přístroje, zařízení	sk. 1	25,00 %
	sk. 2	16,66 %
	sk. 3	8,33 %
	sk. 4	5,00 %

O movitém majetku, který Oblastní nemocnice Náchod a.s. nabyla darem od Královéhradeckého kraje (darovací smlouvy ze dne 2.1.2006 a 31.3.2006) je účtováno podle následujících pravidel:

- Movité věci (soubory movitých věcí) se znaleckým oceněním (oceněním provedeným znalcem za účelem darování majetku) jednotlivě převyšujícím 40 tis. Kč se zařazují do dlouhodobého hmotného majetku (účet 022-Samostatné movité věci a soubory movitých věcí). Způsob jejich účetního a daňového odpisování se stanoví v souladu s interními pravidly platnými pro nově pořizovaný majetek.
- Movité věci (soubory movitých věcí) se znaleckým oceněním, které jednotlivě nepřevyšuje 40 tis. Kč, se považují za drobný hmotný majetek, který je evidován v operativní evidenci. Vzhledem ke skutečnosti, že se jedná o majetek většího rozsahu, jsou náklady na jeho zařazení do používání časově rozlišovány (s pomocí účtu 381-Náklady příštích období), a to po dobu 72 měsíců.

K 31.12.2009 byla vytvořena opravná položka k dlouhodobému majetku ve výši 4.230 tis. Kč. Tato opravná položka se vztahuje k majetku nabytému darem od jediného akcionáře na základě darovací smlouvy ze dne 18.12.2009. V darovací smlouvě byla uvedena pořizovací hodnota majetku, ovšem majetek byl již před okamžikem darování nemocnicí využíván z titulu smlouvy o výpůjčce. Opravná položka byla stanovena na úrovni účetních odpisů majetku, které by teoreticky byly provedeny po dobu trvání výpůjčky. Tvorba opravné položky byla zúčtována na vrub ostatních kapitálových fondů.

A&CE Audit, s.r.o.
A&CE
Oprávnění KA ČR č. 007
3.

12.1.1 Drobný hmotný a nehmotný majetek

O movitých věcech s oceněním do 40 tis. Kč je účtováno jako o zásobách (náklady na jeho pořízení jsou účtovány jako spotřeba materiálu). „Drobný" hmotný majetek je veden v operativní evidenci od 3 tis. Kč, jejíž celková hodnota je zachycena na zvláštních podrozvahových účtech s konečným zůstatkem ve výši 30.705 tis. Kč.

Náklady na pořízení nehmotného majetku s oceněním do 60 tis. Kč jsou účtovány jako náklady na ostatní služby. „Drobný" nehmotný majetek je veden v operativní evidenci, jejíž celková hodnota je zachycena na zvláštních podrozvahových účtech s konečným zůstatkem ve výši 220 tis. Kč.

12.1.2 Dlouhodobý finanční majetek

K datu 31.12.2009 společnost nevlastní žádný dlouhodobý finanční majetek.

12.2 Zásoby

Zásoby krve a vlastních krevních výrobků jsou vedeny v maximálních cenách dle platného sazebníku VZP pro dané období.

Zásoby prakticky veškerého zdravotnického materiálu jsou vedeny způsobem „B" z důvodu přímých dodávek na jednotlivá oddělení zajišťovaných Zdravotnickým holdingem Královéhradeckého kraje a.s.

K rozvahovému dni je prováděna inventura nespotřebovaných zásob léků a zdravotnického materiálu na jednotlivých odděleních nemocnice. O stav zjištěný inventurou je v nákladech ponižována roční spotřeba uvedených zásob a zvyšován jejich stav na skladě.

12.3 Ostatní

Při transakcích v běžném období nebyla použita cizí měna. Majetek a závazky v cizí měně společnost k datu účetní závěrky nevlastnila.

K 31.12.2009 společnost nevlastnila majetek, který by se podle českých účetních předpisů oceňoval reálnou hodnotou.

Při sestavování účetní závěrky byly použity odborné odhady. Na vyúčtování zdravotní péče se zdravotními pojišťovnami za 1. a 2. pololetí 2009 byly tvořeny dohadné položky aktivní ve výši 5.414 tis. Kč a pasivní ve výši 3.904 tis. Kč.

K 31.12.2009 byly vytvořeny opravné položky k pohledávkám na základě posouzení jejich bonity. Obecně jsou tvořeny 100 % opravné položky k pohledávkám po splatnosti více než jeden rok a 50 % opravné položky k pohledávkám po splatnosti více než 6 měsíců.

A&CE Audit, s.r.o.
A&CE
Oprávnění KA ČR č. 007
3.

13 Doplňující informace k Rozvaze

13.1 Dlouhodobý hmotný a nehmotný majetek (v tis. Kč)

Účet*	013	021	0223000	0224000	0225000
PC k 1.1.2009	9586	6219	2028	388	83054
Přírůstky	2032	6224	176	0	36474
Úbytky	6	0	0	0	193
PC k 31.12.2009	11613	12443	2204	388	119335
Oprávky k 1.1.2009	5586	496	211	167	42360
Oprávky k 31.12.2009	7615	751	316	232	56670
Zůstatková cena k 1.1.2009	4000	5723	1817	221	40694
Zůstatková cena k 31.12.2009	3998	11692	1888	156	62665

* 013 software
021 budovy, stavby
022.300-1 energetické a hnací stroje
022.400-1 pracovní stroje a zařízení
022.500-2 zdravotnická a ostatní technika

Přehled nejvýznamnějších přírůstků pořízených z vlastních zdrojů v tis. Kč:

- pálení ERBE	897 tis. Kč
- archivační systém OLYMPUS	209 tis. Kč
- TZ budova biochemie	455 tis. Kč
- TZ budova rehabilitace	833 tis. Kč
- technické zhodnocení NIS MEDEA	1.126 tis. Kč
- technické zhodnocení LICENCE ORACLE FEIS	244 tis. Kč
- aktivní prvky, S5800	549 tis. Kč
- přístroj POLYGRAF	250 tis. Kč
- cystoskop flexibilní	218 tis. Kč
- TZ budova chirurgie a gynekologie Opočno	521 tis. Kč

V období 2009 společnost zařadila majetek nabytý darem od Zdravotnického holdingu Královéhradeckého kraje a.s. na základě darovací smlouvy ze dne 18.12.2009. Jednalo se o majetek pořízený v rámci projektu digitalizace RDG pracovišť (mamograf. přístroj, diagn. pracovní stanice, ultrazvuky, PACS). Pořizovací hodnota tohoto majetku činila 32.966 tis. Kč vč. DPH, v této hodnotě bylo provedeno i účetní zařazení. Ocenění darovaného majetku bylo korigováno tvorbou opravné položky ve výši 4.230 tis. Kč – viz bod 12.1.

Společnost nečerpala v období 2009 žádné investiční dotace.

A&CE Audit, s.r.o.
A&CE
Oprávnění KA ČR č. 007
3.

13.2 Zásoby

Stav zásob k 31.12.2009 v tis. Kč:

- materiál na skladě MTZ-obaly	1
- nespotřebované léky na oddělení	11.326
- nespotřebovaný materiál na oddělení	9.566
- krev a krevní výrobky	3.340
- pracovní terapie	2
- všeobecný – kancelářský materiál	50
materiál c e l k e m	**24.285**

13.3 Dlouhodobé pohledávky

Společnost nemá žádné dlouhodobé pohledávky.

13.4 Krátkodobé pohledávky

Společnost měla k 31.12.2009 celkem 74.596 tis. Kč krátkodobých pohledávek.

13.4.1 Rozdělení pohledávek z obchodních vztahů podle splatnosti v tis. Kč (65.766 tis. Kč)

Účet 311-Pohledávky za odběrateli (zdravotní pojišťovny, ...)

	2008	2009
Ve splatnosti	59.847	62.133
Po spl. do 180 dní	1.281	2.129
Po spl. 181 – 365 dní	8	588
Po spl. více než 1 rok	12	98
Po spl. více než 2 roky	302	293
Celkem	**61.450**	**65.241**

Účet 315-Ostatní pohledávky

	2008	2009
Ve splatnosti	81	1
Po spl. do 180 dní	69	196
Po spl. 181 – 365 dní	105	36
Po spl. více než 1 rok	80	292
Po spl. více než 2 roky	30	0
Celkem	**365**	**525**

U vykazovaných pohledávek byly zjištěny důvody pro tvorbu opravných položek ve výši 318 tis. Kč.

A&CE Audit, s.r.o.
A&CE
Oprávnění KA ČR č. 007
3.

13.4.2 Pohledávky ke spřízněným osobám:

Zdravotnický holding Královéhradeckého kraje	1.484 tis. Kč
Královéhradecký kraj	96 tis. Kč
Oblastní nemocnice Rychnov nad Kněžnou	59 tis. Kč
Královéhradecká lékárna a.s.	64 tis. Kč
Servis ZH KHK a.s.	68 tis. Kč

13.4.3 Krátkodobé poskytnuté zálohy

Společnost poskytla k 31. 12. 2009 svým dodavatelům zálohy ve výši 518 tis. Kč, jde zejména o zálohy na energie (485 tis. Kč) a CCS a Benzina karty (22 tis. Kč).

13.5 Krátkodobý finanční majetek

K 31. 12. 2009 měla společnost krátkodobý finanční majetek v objemu 53.128 tis. Kč, z toho jsou peníze v hotovosti 444 tis. Kč, ceniny 4 tis. Kč a peněžní prostředky na běžných bankovních účtech 52.680 tis. Kč.

13.6 Časové rozlišení a dohadné účty aktivní

Řádek rozvahy D.I.1.-Náklady příštích období s KZ 5.607 tis. Kč ... z toho

- předplatné odb. knih a časopisů ve výši 86 tis. Kč
- drobný dlouhodobý majetek (dar KHK) – postupná spotřeba ve výši 5.521 tis. Kč

Řádek rozvahy C.III.8. – Dohadné účty aktivní s KZ 7.605 tis. Kč ....z toho

- dohadná položka na vyúčtování zdravotní péče VZP 1. a 2. pololetí 2009 ve výši 5.414 tis. Kč
- dohadná položka VZP na zvýšení mezd ve výši 896 tis. Kč
- na dobropis od Královéhradecké lékárny a.s. ve výši 892 tis.Kč.
- dohadné položky ostatní ve výši 403 tis. Kč

13.7 Vlastní kapitál

Společnost měla k 31.12.2009 vlastní kapitál ve výši 46.493 tis. Kč (k 31.12.2008: - 1.286 tis. Kč). Z toho činí základní kapitál 2.000 tis. Kč, ostatní kapitálové fondy 113.387 tis. Kč (z toho nepeněžní dary 92.981 tis. Kč, základní kapitál neodepisovaný ve výši 2.065 tis. Kč a dary peněžní 18.341 tis. Kč), zákonný rezervní fond 200 tis. Kč, sociální fond 12 tis. Kč, nerozdělený zisk minulých let (+) 2.037 tis. Kč, neuhrazená ztráta minulých let (-) 90.228 tis. Kč a výsledek hospodaření běžného účetního období ztráta (+) 19.086 tis. Kč.

A&CE Audit, s.r.o.
A&CE
Oprávnění KA ČR č. 007
3.

13.8 Dlouhodobé závazky

13.8.1 Odložená daň z příjmů

Pro výpočet odložené daně byly zváženy všechny dočasné rozdíly mezi daňovými základy aktiv a pasiv a jejich účetními hodnotami pro účely finančních výkazů.

Titulem pro výpočet odložené daně je v daném případě:

- rozdíl mezi účetní zůstatkovou cenou odpisovaného dlouhodobého majetku a jeho daňovou zůstatkovou cenou - vzhledem k přerušení daňových odpisů převyšuje daňová zůstatková cena zůstatkovou cenu účetní;
- neuplatněná daňová ztráta.

Z obou uvedených titulů je výsledkem odložená daňová pohledávka, která není vzhledem k nejistotě jejího budoucího uplatnění vykazována.

13.8.2 Dlouhodobé závazky, závazky se zůstatkovou dobou splatnosti delší než 5 let

Společnost nemá žádné dlouhodobé závazky.

13.9 Krátkodobé závazky – celkem 188.121 tis. Kč

Závazky z obchodních vztahů byly k 31.12.2009 ve výši 143.433 tis. Kč, z toho dodavatelé investiční ve výši 2.090 tis. Kč, dodavatelé neinvestiční 141.343 tis. Kč.

Závazky po lhůtě splatnosti byly k 31.12.2009 ve výši 87.922 tis. Kč.

K 31.12.2009 činilo penále z nezaplacených závazků 3.861 tis. Kč.

Rozbor závazků z obchodního styku podle splatnosti:

	2008	2009
Ve splatnosti	49.082	55.511
Po spl. do 180 dní	85.194	76.844
Po spl. 181 – 365 dní	24.956	7.660
Po spl. více než 1 rok	4.269	3.418
Po spl. více než 2 roky	0	0
Celkem	**163.501**	**143.433**

V průběhu roku 2009 hradila společnost závazky vůči svým obchodním partnerům po lhůtě splatnosti, kteří mohou v souladu s obchodním zákoníkem společnosti účtovat úroky z prodlení. Společnost nepředpokládá další jejich uplatnění, z toho důvodu nebyla tvořena účetní rezerva.

13.9.1 Závazky ke spřízněným osobám

Zdravotnický holding Královéhradeckého kraje a.s.	54.573 tis. Kč
Královéhradecká lékárna a.s.	57.794 tis. Kč
SERVIS ZH KHK a.s.	3 099 tis. Kč

A&CE Audit, s.r.o. A&CE Oprávnění KA ČR č. 007 3.

13.9.2 Závazky k zaměstnancům (22.269 tis. Kč) a závazky ze sociálního a zdravotního pojištění (11.961 tis. Kč)

Společnost měla k 31.12.2009 závazky k zaměstnancům ve výši 22.269 tis. Kč, závazky z pojistného na sociální zabezpečení a příspěvku na státní politiku zaměstnanosti v objemu 8.296 tis. Kč, závazky k

veřejnému zdravotnímu pojištění ve výši 3.665 tis. Kč, jedná se o závazky vyplývající z výplat zaměstnanců za prosinec 2009, které byly uhrazeny v lednu 2010.

13.9.3 Stát – daňové závazky a dotace (3.551 tis. Kč)

V rámci řádku rozvahy B.III.7-Stát daňové nedoplatky a dotace jsou vykazovány:

- daňový závazek - daň ze závislé činnosti ve výši	3.149 tis. Kč
- daňový závazek - srážková daň ve výši	13 tis. Kč
- daňový závazek – daň z přidané hodnoty ve výši	360 tis. Kč
- nevyčerpaná dotace ze SR (viz bod 15.1)	29 tis. Kč
celkem	**3.551 tis. Kč**

Společnost nemá evidovány po splatnosti žádné daňové nedoplatky u místně příslušného finančního úřadu, ani žádné nedoplatky pojistného na sociální zabezpečení a zdravotní pojištění.

13.10 Časové rozlišení a dohadné účty pasivní

Řádek rozvahy B.III.10-Dohadné účty pasivní s konečným zůstatkem ve výši 4.917 tis. Kč, z toho:

- spotřeba energie + nájemné ve výši 419 tis. Kč
- dohadná položka na vyúčtování zdravotní péče VZP 1. a 2. pol. 2009 ve výši 3.904 tis. Kč
- mandátní a ostatní smlouvy ve výši 589 tis. Kč
- silniční daň ve výši 5 tis. Kč

14 Doplňující údaje k Výkazu zisku a ztráty

Hospodářský výsledek běžného účetního období činí k 31.12.2009:

- před zdaněním	19.086 tis. Kč
- po zdanění	19.086 tis. Kč

Tržby z prodeje služeb celkem ve výši 655.200 tis. Z toho poskytování zdravotní péče ve výši 615.268 tis. Kč a ostatní služby (např. mytí laboratorního skla, sterilizace, nakládání s nebezp.odpady, pronájem) ve výši 5.419 tis. Kč.

Aktivace materiálu a zboží ve výši 12.125 tis. Kč představuje zpracování krve na transfúzní stanici.

Na řádku IV.-Ostatní provozní výnosy (92.781 tis. Kč) jsou zachyceny provozní dotace v celkové výši 89.150 tis. Kč.

Náklady za služby v celkové výši **113.824 tis.** Kč představují tyto položky:

- opravy a udržování ve výši 11.982 tis. Kč
- cestovné ve výši 907 tis. Kč
- nájemné ve výši 19.302 tis. Kč
- praní prádla, úklid, ostraha a ostatní dodavatelské služby ve výši 36.617 tis. Kč
- stravování ve výši 22.649 tis. Kč

A&CE Audit, s.r.o.
A&CE
Oprávnění KA ČR č. 007
3.

- ostatní služby ve výši 22.367 tis. Kč

V nákladech na služby je mj. zachyceno nájemné dle smlouvy o nájmu majetku uzavřené s Královéhradeckým krajem dne 2.1.2006 v celkové výši 6.338 tis. Kč. Nájemné bylo uhrazeno.

V ostatních provozních nákladech bylo dále účtováno zejména o nákladech na zákonné pojištění odpovědnosti zaměstnavatele za škodu při pracovním úrazu nebo nemoci z povolání (1.221 tis. Kč), rozpouštění DPH do nákladů (koeficient krácení) ve výši 3.251 tis. Kč, poplatky a paušály ve výši 670 tis. Kč.

15 Další informace

15.1 Dotace neinvestiční – celkem 89.150 tis. Kč

Královéhradecký kraj poskytl v roce 2009 společnosti neinvestiční dotaci celkem ve výši **88.489 tis.Kč** z toho 33.158 tis. Kč na provoz a 55.331 tis. Kč na úhradu závazků po lhůtě splatnosti.

Královéhradecký kraj poskytl společnosti neinvestiční dotaci ve výši **75 tis.** Kč na realizaci podporované činnosti „Poradna pro alkoholismus a jiné toxikomanie.

Ze státního rozpočtu byla společnosti poskytnuta neinvestiční dotace na specializační vzdělávání v Oblastní nemocnici Náchod a.s. ve výši **536 tis.** Kč. K 31.12.2009 bylo z této dotace vyčerpáno 508 tis. a nevyčerpané prostředky ve výši 28 tis. Kč byly vráceny v lednu 2010 zpět do státního rozpočtu.

Ostatní neinvestiční dotace byly v roce 2009 plně vyčerpány.

Na úhradu provozních nákladů za vedení registru onkologických pacientů (NOR) v roce 2009 společnost obdržela od FN HK provozní příspěvek ve výši 78 tis. Kč.

15.2 Podrozvahová evidence

Společnost užívá úplatně nemovité a movité věci Královéhradeckého kraje v celkové hodnotě (historické pořizovací ceny) 715.715 tis. Kč k 31. 12. 2009 na základě nájemní smlouvy z 2.1.2006, dodatku č. 5 ze dne 1.9.2008.

Společnost užívá úplatně movité věci Zdravotnického holdingu Královéhradeckého kraje a.s. v celkové hodnotě pořizovací ceny 56.678 tis. Kč k 31.12.2009 na základě nájemních smluv.

Dále má společnost majetek ve výpůjčce v objemu 24.708 tis. Kč.

V podrozvaze je veden také majetek pořízený z dotací od Královéhradeckého kraje ve výši 59.207 tis. Kč.

„Drobný" hmotný majetek je veden v operativní evidenci od 3 tis. Kč, jejíž celková hodnota je zachycena na zvláštních podrozvahových účtech s konečným zůstatkem ve výši 30.705 tis. Kč.

„Drobný" nehmotný majetek je veden v operativní evidenci, jejíž celková hodnota je zachycena na zvláštních podrozvahových účtech s konečným zůstatkem ve výši 220 tis. Kč.

15.3 Majetek s omezením vlastnického práva

Majetek společnosti není zatížen žádným omezením vlastnického práva.

15.4 Soudní spory

Oblastní nemocnice Náchod a.s. nevede k datu 31.12.2009 žádné soudní spory.

A&CE Audit, s.r.o.
A&CE
Oprávnění KA ČR č. 007

15.5 Informace o transakcích se spřízněnými osobami

- Mezi Královéhradeckým krajem a Oblastní nemocnicí Náchod a.s. nadále trvá nájemní smlouva ze dne 2.1.2006 na dobu neurčitou. Z nájemní smlouvy bylo v roce 2009 poskytnuto plnění nájemného ve výši 6.338 tis. Kč a náklady na opravu a údržbu pronajatého majetku činily 1.504 tis. Kč. Nadále trvá i Smlouva o výpůjčce hmotného majetku ze dne 18.12.2007. Náklady na opravu a údržbu tohoto majetku činily 47 tis.Kč.
- Se Zdravotnickým holdingem Královéhradeckého kraje a.s. byly uzavřeny kupní smlouvy na dodávky zdravotnického materiálu v rámci centrálního zásobování nemocnic v celkovém objemu za období 2009 ve výši 56.874 tis. Kč.
- Se Zdravotnickým holdingem Královéhradeckého kraje a.s. bylo dále uzavřeno 8 nájemních smluv na nájem movitých věcí – zdravotnických přístrojů, které jsou ve vlastnictví ZH KHK. Roční nájemné z těchto smluv činí 6.035 tis. Kč vč. 19% DPH. V roce 2009 výše nájemného činila 6.035 tis. Kč vč. 19% DPH.
- S Královéhradeckou lékárnou a.s. byla uzavřena Rámcová kupní smlouva ze dne 1.9.2008 na dodávky léků v celkovém objemu za období 2009 ve výši 85.553 tis.Kč.
- Se společností SERVIS ZH KHK a.s. byly uzavřeny nájemní smlouvy na nájem movitých věcí a dodávky energií v celkovém objemu za období 2009 ve výši 4.146 tis. Kč.

15.6 Náklady na odměny statutárnímu auditorovi

Cena za audit účetní závěrky k 31.12.2009 byla dohodnuta ve výši 60 tis. Kč bez DPH.

15.7 Ostatní významné události účetního období 2009

Společnost Oblastní nemocnice Náchod a.s. poskytuje třetím rokem (od 1.1.2006) zdravotní péči ve třech nemocnicích – v Náchodě, Broumově a Opočně.

Z rozhodnutí Královéhradeckého kraje s účinností od 1.2.2009 začal kraj hradit formou darovacích smluv regulační poplatky za občany, kterým byla poskytnuta zdravotní péče, s níž je spojena povinnost hradit regulační poplatky. Za tímto účelem dne 29.1.2009 společnost uzavřela s KHK Smlouvu o spolupráci v oblasti hrazení regulačních poplatků.

15.8 Významné události, které se staly mezi rozvahovým dnem a okamžikem sestavení závěrky

Dne 20.1.2010 bylo do obchodního rejstříku zapsáno zvýšení základního kapitálu společnosti o 6.200 tis. Kč na hodnotu 8.200 tis. Kč – viz body 4 a 6.

Dne 24.2.2010 byla do obchodního rejsříku zapsána změna ve složení představenstva společnosti učiněná dne 28.12.2009 – viz body 4 a 5.

Pro rok 2010 byly Zastupitelstvem Královéhradeckého kraje schváleny pro Oblastní nemocnici Náchod neinvestiční dotace ve výši 49.939 tis. Kč.

Dne 24.3.2010 vznikla funkce předsedy představenstva p. Ing. Miroslavu Vávrovi, CSc. , ke stejnému dni zanikla funkce předsedy představenstva a vznikla funkce místopředsedy představenstva paní PharmDr. Janě Třešňákové, ke stejnému dni zanikla funkce místopředsedy představenstva p. PhDr. Martinu Schánělovi, Ph.D.

A&CE Audit, s.r.o.
A&CE
Oprávnění KA ČR č. 007
3.

Součástí Přílohy řádné účetní závěrky k 31.12.2009 jsou:

1) Organizační struktura Oblastní nemocnice Náchod a.s.
2) Přehled o změnách vlastního kapitálu k 31.12.2009
3) Přehled o peněžních tocích k 31.12.2009

V Náchodě dne 13.4.2010

.....
Ing. Miroslav Vávra, CSc.
předseda představenstva

.....
PharmDr. Jana Třešňáková
místopředseda představenstva

A&CE Audit, s.r.o.
A&CE
Oprávnění KA ČR č. 007
3.

Oblastní nemocnice Náchod

Organizační struktura Oblastní nemocnice Náchod a.s.

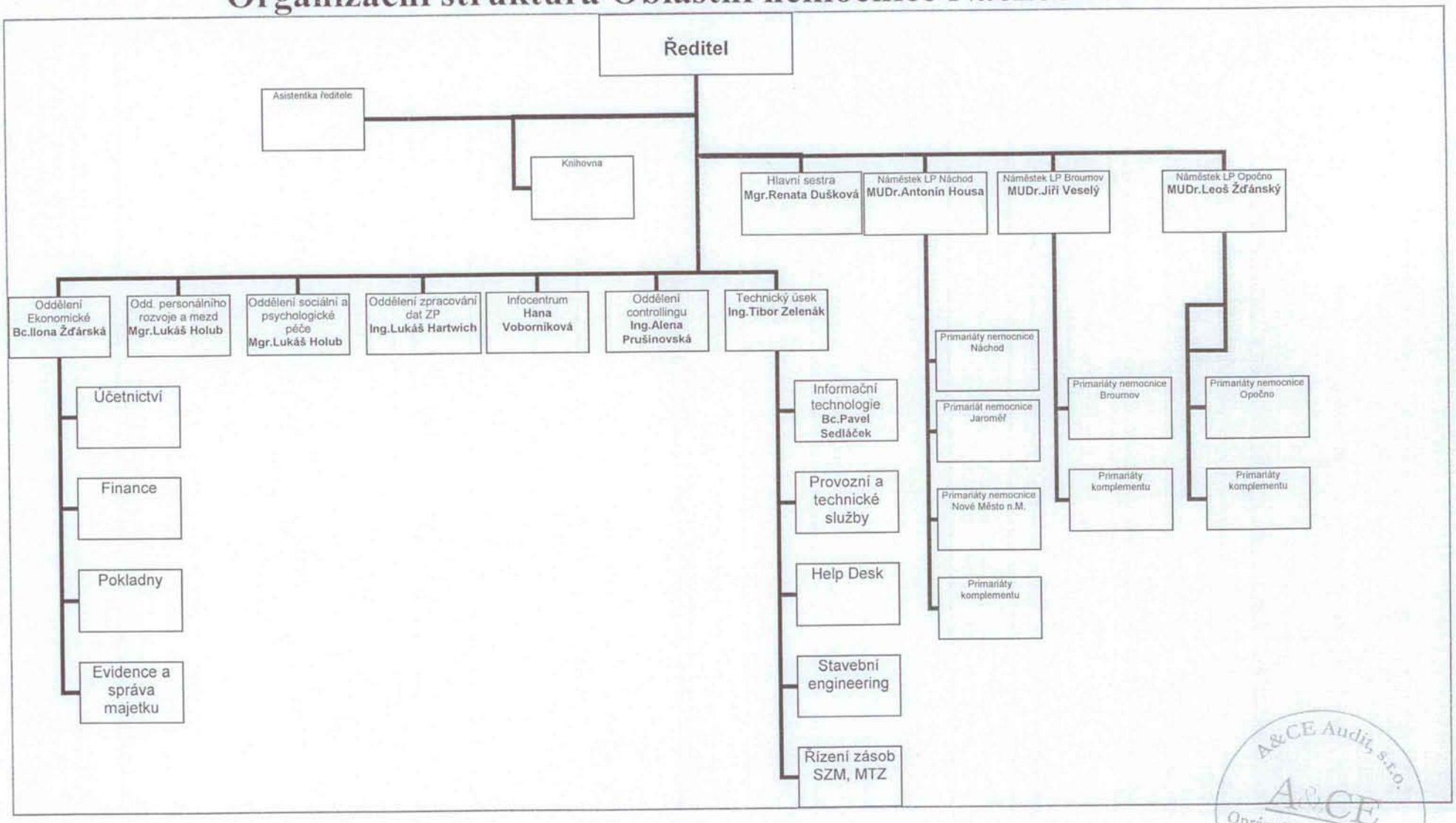

A&CE Audit, s.r.o.
A&CE
Oprávnění KA ČR č. 007

Zpracováno v souladu s vyhláškou č. 500/2002 Sb.

PŘEHLED O ZMĚNÁCH VLASTNÍHO KAPITÁLU v tis. Kč

za období od 1.1. do 31.12.2009

IČ: 26000202

Obchodní firma nebo jiný název účetní jednotky

Oblastní nemocnice Náchod a.s.

Sídlo, bydliště nebo místo podnikání účetní jednotky

Purkyňova 446
Náchod
547 69

		Počáteční zůstatek	Zvýšení	Snížení	Konečný zůstatek
A.	Základní kapitál zapsaný v obchodním rejstříku	2 000	0	0	2 000
B.	Základní kapitál dosud nezapsaný v obchodním rejstříku	0	0	0	0
C.	Součet A +/- B	2 000	XX	XX	XX
D.	Vlastní akcie a vlastní obchodní podíly	0	0	0	0
*	Součet A +/- B +/- D	XX	XX	XX	2 000
E.	Emisní ážio	0	0	0	0
F.	Rezervní a ostatní fondy	200	0	0	200
G.	Ostatní fondy ze zisku	12	0	0	12
H.	Kapitálové fondy	84 694	33605	4912	113 387
I.	Rozdíly z přecenění nezahrnuté do hospodářského výsledku	0	0	0	0
J.	Zisk minulých účetních období	2 037	0	0	2 037
K.	Ztráta minulých účetních období	-90 229	0	0	-90 229
L.	Zisk/ztráta za účetní období po zdanění	XX	19 086	XX	19 086
*	Celkem	**-1 286**	**52 691**	**4 912**	**46 493**

Okamžik sestavení		Podpisový záznam statutárního orgánu nebo fyzické osoby, která je účetní jednotkou
13.4.2010 7:24		

A&CE Audit, s.r.o.
A&CE
Oprávnění KA ČR č. 007
3.

Zpracováno v souladu s vyhláškou č. 500/2002 Sb.

PŘEHLED O PENĚŽNÍCH TOCÍCH
(výkaz cash-flow v tis. Kč)
za období od 1.1. do 31.12.2009
IČ: 26000202

Obchodní firma nebo jiný název účetní jednotky

Oblastní nemocnice Náchod a.s.

Sídlo, bydliště nebo místo podnikání účetní jednotky

Purkyňova 446
Náchod
547 69

P.	**Stav peněžních prostředků a peněžních ekvivalentů na začátku účetního období**	42 013
	Peněžní toky z hlavní výdělečné činnosti (provozní činnost)	
Z.	Účetní zisk nebo ztráta z běžné činnosti před zdaněním	19 086
A. 1	Úpravy o nepeněžní operace	16 865
A. 1 1	Odpisy stálých aktiv a umořování opravné položky k nabytému majetku	17 611
A. 1 2	Změna stavu opravných položek, rezerv	23
A. 1 3	Zisk z prodeje stálých aktiv	-82
A. 1 4	Výnosy z dividend a podílů na zisku	0
A. 1 5	Vyúčtované nákladové úroky s vyjímkou kapitalizovaných a vyúčtované výnosové úroky	-5
A. 1 6	Případné úpravy o ostatní nepěněžní operace	-682
A. *	**Čistý peněžní tok z prov.činnosti před zdaněním, změnami prac. kapitálu a mim.položkami**	35 951
A. 2	Změny stavu nepěněžních složek pracovního kapitálu	-15 601
A. 2 1	Změna stavu pohledávek z provozní činnosti, přechodných účtů aktiv	-6 967
A. 2 2	Změna stavu krátkodobých závazků z provozní činnosti, přechodných účtů pasiv	-7 141
A. 2 3	Změna stavu zásob	-1 493
A. 2 4	Změna stavu krátkodobého finančního majetku nespadajícího do peněžních prostř. a ekvivalentů	0
A. **	**Čistý peněžní tok z provozní činnosti před zdaněním a mimořádnými položkami**	20 350
A. 3	Vyplacené úroky s vyjímkou kapitalizovaných	0
A. 4	Přijaté úroky	5
A. 5	Zaplacená daň z příjmů za běžnou činnost a doměrky daně za minulá období	0
A. 6	Příjmy a výdaje spojené s mimořádným hospodářským výsledkem včetně daně z příjmů	0
A. ***	***Čistý peněžní tok z provozní činnosti***	20 355
	Peněžní toky z investiční činnosti	
B. 1	Výdaje spojené s nabytím stálých aktiv	-9 899
B. 2	Příjmy z prodeje stálých aktiv	82
B. 3	Půjčky a úvěry spřízněným osobám	0
B. ***	***Čistý peněžní tok vztahující se k investiční činnosti***	-9 817
	Peněžní toky z finančních činností	
C. 1	Dopady změn dlouhodobých,resp. krátkodobých závazků	0
C. 2	Dopady změn vlastního kapitálu na peněžní prostředky a ekvivalenty	577
C. 2 1	Zvýšení peněžních prostředků z titulu plného splacení základního kapitálu	0
C. 2 2	Vyplacení podílů na vlastním jmění společníkům	0
C. 2 3	Další vklady peněžních prostředků akcionářů a peněžní dary zúčtované do ost. kap. fondů	577
C. 2 4	Úhrada ztráty společníky	0
C. 2 5	Přímé platby na vrub fondů	0
C. 2 6	Vyplacené dividendy nebo podíly na zisku včetně zaplacené daně	0
C. ***	***Čistý peněžní tok vztahující se k finanční činnosti***	577
F.	***Čisté zvýšení resp. snížení peněžních prostředků***	11 115
R.	**Stav peněžních prostředků a pen. ekvivalentů na konci účetního období**	53 128

Okamžik sestavení 13.4.2010 6:32		Podpisový záznam statutárního orgánu nebo fyzické osoby, která je účetní jednotkou

A&CE Audit, s.r.o.
A&CE
Oprávnění KA ČR č. 007
3.