ZPRÁVA NEZÁVISLÉHO AUDITORA

o ověření účetní závěrky a výroční zprávy za rok 2018
společnosti Oblastní nemocnice Náchod, a.s.

Příjemce zprávy:	Oblastní nemocnice Náchod, a.s. Purkyňova 446, 547 01 Náchod IČO: 26000202
Auditorská společnost:	AV - AUDITING, spol. s r. o. Tolarova 317 533 51 Pardubice IČO 492 85 220 Oprávnění Komory auditorů ČR č. 003
Předmět ověření:	**Účetní závěrka za rok 2018** **Výroční zpráva za rok 2018**
Počet stran:	4
Počet výtisků:	4 3 x ověřovaný subjekt 1 x auditorská společnost
Přílohy:	Výroční zpráva za rok 2018 Zpráva o vztazích Účetní závěrka

Pardubice 29.5.2019

AV-AUDITING, spol. s r.o., Tolarova 317, Pardubice 533 51, Česká republika
DIČ CZ49285220, osvědčení Komory auditorů ČR č. 3, Spis.zn. KS Hradec Králové, odd.C, vl. 4404
Tel.: +420 466 053 810, Fax: +420 466 053 816, E-mail: av-auditing@av-auditing.cz
WWW.AV-AUDITING.CZ

AV-AUDITING spol. s r. o., Tolarova 317, Pardubice 533 51
Oprávnění Komory auditorů ČR č. 003, IČO 492 85 220
Osvědčení Komory daňových poradců o evidenci v seznamu právnických osob
Obchodní rejstřík vedený Krajským soudem v Hradci Králové, oddíl C, vložka 4404

ZPRÁVA NEZÁVISLÉHO AUDITORA

určená akcionářům společnosti Oblastní nemocnice Náchod, a.s.

Výrok auditora

Provedli jsme audit přiložené účetní závěrky společnosti Náchod, a.s. IČO 26000202 (dále též jen „*Společnost*"), sestavené na základě českých účetních předpisů, která se skládá z rozvahy k 31.12.2018, výkazu zisku a ztráty, přehledu o změnách vlastního kapitálu za rok končící 31.12.2018 a přílohy v této účetní závěrce, která obsahuje popis použitých podstatných účetních metod a další vysvětlující informace. Údaje o *Společnosti* jsou uvedeny v bodě 1 přílohy této účetní závěrky.

Podle našeho názoru účetní závěrka podává věrný a poctivý obraz aktiv a pasiv společnosti Oblastní nemocnice Náchod, a.s. k 31. 12. 2018 a nákladů, výnosů a výsledku jejího hospodaření za rok končící 31. 12. 2018 v souladu s českými účetními předpisy.

Základ pro výrok

Audit jsme provedli v souladu se zákonem o auditorech a standardy Komory auditorů České republiky pro audit, kterými jsou mezinárodní standardy pro audit (ISA) případně doplněné a upravené souvisejícími aplikačními doložkami. Naše odpovědnost stanovená těmito předpisy je podrobněji popsána v oddílu „Odpovědnost auditora za audit účetní závěrky". V souladu se zákonem o auditorech a Etickým kodexem přijatým Komorou auditorů České republiky jsme na *Společnosti* nezávislí a splnili jsme i další etické povinnosti vyplývající z uvedených předpisů. Domníváme se, že důkazní informace, které jsme shromáždili, poskytují dostatečný a vhodný základ pro vyjádření našeho výroku.

Ostatní informace uvedené ve výroční zprávě

Ostatními informacemi jsou v souladu s § 2 písm. b) zákona o auditorech informace uvedené ve výroční zprávě mimo účetní závěrku a naši zprávu auditora. Za ostatní informace odpovídá statutární orgán *Společnosti.*

Náš výrok k účetní závěrce se k ostatním informacím nevztahuje. Přesto je však součástí našich povinností souvisejících s auditem účetní závěrky seznámení se s ostatními informacemi a posouzení, zda ostatní informace nejsou ve významném (materiálním) nesouladu s účetní závěrkou či s našimi znalostmi o účetní jednotce získanými během provádění auditu, nebo zda se jinak tyto informace nejeví jako významně (materiálně) nesprávné. Také posuzujeme, zda ostatní informace byly ve všech významných (materiálních) ohledech vypracovány v souladu s příslušnými právními předpisy. Tímto posouzením se rozumí, zda ostatní informace splňují

požadavky právních předpisů na formální náležitosti a postup vypracování ostatních informací v kontextu významnosti (materiality), tj. zda případné nedodržení uvedených požadavků by bylo způsobilé ovlivnit úsudek činěný na základě ostatních informací.

Na základě provedených postupů, do míry, již dokážeme posoudit, uvádíme, že

- ostatní informace, které popisují skutečnosti, jež jsou též předmětem zobrazení v účetní závěrce, jsou ve všech významných (materiálních) ohledech v souladu s účetní závěrkou a
- ostatní informace byly vypracovány v souladu s právními předpisy.

Dále jsme povinni uvést, zda na základě poznatků a povědomí o *Společnosti*, k nimž jsme dospěli při provádění auditu, ostatní informace neobsahují významné (materiální) věcné nesprávnosti.

V rámci uvedených postupů jsme v obdržených ostatních informacích žádné významné (materiální) věcné nesprávnosti nezjistili.

Odpovědnost statutárních a dozorčích orgánů *Společnosti* za účetní závěrku

Statutární orgán *Společnosti* odpovídá za sestavení účetní závěrky podávající věrný a poctivý obraz v souladu s českými účetními předpisy a za takový vnitřní kontrolní systém, který považuje za nezbytný pro sestavení účetní závěrky tak, aby neobsahovala významné (materiální) nesprávnosti způsobené podvodem nebo chybou.

Při sestavování účetní závěrky je statutární orgán *Společnosti* povinen posoudit, zda je Společnost schopna nepřetržitě trvat, a pokud je to relevantní, popsat v příloze účetní závěrky záležitosti týkající se jejího nepřetržitého trvání a použití předpokladu nepřetržitého trvání při sestavení účetní závěrky, s výjimkou případů, kdy se plánuje zrušení *Společnosti* nebo ukončení její činnosti, resp. kdy nemá jinou reálnou možnost než tak učinit.

Za dohled nad procesem účetního výkaznictví ve *Společnosti* odpovídá dozorčí orgán.

Odpovědnost auditora za audit účetní závěrky

Naším cílem je získat přiměřenou jistotu, že účetní závěrka jako celek neobsahuje významnou (materiální) nesprávnost způsobenou podvodem nebo chybou a vydat zprávu auditora obsahující náš výrok. Přiměřená míra jistoty je velká míra jistoty, nicméně není zárukou, že audit provedený v souladu s výše uvedenými předpisy ve všech případech v účetní závěrce odhalí případnou existující významnou (materiální) nesprávnost. Nesprávnosti mohou vznikat v důsledku podvodů nebo chyb a považují se za významné (materiální), pokud lze reálně předpokládat, že by jednotlivě nebo v souhrnu mohly ovlivnit ekonomická rozhodnutí, která uživatelé účetní závěrky na jejím základě přijmou.

Při provádění auditu v souladu s výše uvedenými předpisy je naší povinností uplatňovat během celého auditu odborný úsudek a zachovávat profesní skepticismus. Dále je naší povinností:

- Identifikovat a vyhodnotit rizika významné (materiální) nesprávnosti účetní závěrky způsobené podvodem nebo chybou, navrhnout a provést auditorské postupy reagující na tato rizika a získat dostatečné a vhodné důkazní informace, abychom na jejich základě mohli vyjádřit výrok. Riziko, že neodhalíme významnou (materiální) nesprávnost, k níž došlo v důsledku podvodu, je větší než riziko neodhalení významné (materiální) nesprávnosti způsobené chybou, protože součástí podvodu mohou být tajné dohody (koluze), falšování, úmyslná opomenutí, nepravdivá prohlášení nebo obcházení vnitřních kontrol.
- Seznámit se s vnitřním kontrolním systémem *Společnosti* relevantním pro audit v takovém rozsahu, abychom mohli navrhnout auditorské postupy vhodné s ohledem na dané okolnosti, nikoli abychom mohli vyjádřit názor na účinnost jejího vnitřního kontrolního systému.
- Posoudit vhodnost použitých účetních pravidel, přiměřenost provedených účetních odhadů a informace, které v této souvislosti představenstvo Společnosti uvedlo v příloze účetní závěrky.
- Posoudit vhodnost použití předpokladu nepřetržitého trvání při sestavení účetní závěrky představenstvem a to, zda s ohledem na shromážděné důkazní informace existuje významná (materiální) nejistota vyplývající z událostí nebo podmínek, které mohou významně zpochybnit schopnost *Společnosti* nepřetržitě trvat. Jestliže dojdeme k závěru, že taková významná (materiální) nejistota existuje, je naší povinností upozornit v naší zprávě na informace uvedené v této souvislosti v příloze účetní závěrky, a pokud tyto informace nejsou dostatečné, vyjádřit modifikovaný výrok. Naše závěry týkající se schopnosti *Společnosti* nepřetržitě trvat vycházejí z důkazních informací, které jsme získali do data naší zprávy. Nicméně budoucí události nebo podmínky mohou vést k tomu, že *Společnost* ztratí schopnost nepřetržitě trvat.
- Vyhodnotit celkovou prezentaci, členění a obsah účetní závěrky, včetně přílohy, a dále to, zda účetní závěrka zobrazuje podkladové transakce a události způsobem, který vede k věrnému zobrazení.

Naší povinností je informovat představenstvo a dozorčí radu mimo jiné o plánovaném rozsahu a načasování auditu a o významných zjištěních, která jsme v jeho průběhu učinili, včetně zjištěných významných nedostatků ve vnitřním kontrolním systému.

Pardubice 29.5.2019

AV - AUDITING spol. s r.o. oprávnění KA ČR č. 3 AV auditing Tolarova 317, Pardubice

AV-AUDITING, spol. s.r.o.
Tolarova 317
oprávnění KA ČR č. 003

Ing. Anežka Vojtěchová
auditor
oprávnění KA ČR č. 0274

Nemocnice Náchod

VÝROČNÍ ZPRÁVA OBLASTNÍ NEMOCNICE NÁCHOD A.S.

ROK 2018

Na základě podkladů z odborných útvarů zpracovali RNDr. Bc. Jan Mach a Ing. Alena Prušinovská.
Předkládá Ing. Ivana Urešová, MBA, statutární ředitelka.

Foto úvodní strana: slavnostní podpis smlouvy s dodavatelem stavby nových pavilonů, poklepání základního kamene, vizualizace nových pavilonů

OBSAH

Slovo statutární ředitelky	4
Struktura zdravotnických pracovišť	5
Vedení nemocnice	9
Události roku	10
Statistické údaje	17
Struktura nákladů a výnosů	25
Zpráva statutární ředitelky o podnikatelské činnosti a o stavu majetku	27
Zpráva o vztazích mezi ovládající osobou, ovládanou osobou a ostatními propojenými osobami	36
Účetní výkazy (rozvaha, výkaz zisku a ztráty)	45
Příloha v účetní závěrce	51
Organizační struktura	69
Přehled o změnách vlastního kapitálu	70
Přehled o peněžních tocích	71

SLOVO STATUTÁRNÍ ŘEDITELKY

Vážení spolupracovníci, spoluobčané, obchodní přátelé!

Již třetím rokem postupuji společně s Vámi ve snaze krok za krokem naši nemocnici stabilizovat ekonomicky, personálně i technicky. Věřím, že rok 2018 se pro nás stal jakýmsi odrazovým můstkem do dalších neméně náročných let.

Za naprosto základní pokládám v uplynulém roce zahájení výstavby nové nemocnice. Po mnoha letech neúspěšných příprav jsme v dubnu 2018 zahájili největší akci v historii Oblastní nemocnice Náchod. V době, kdy píši toto úvodní slovo, nám již před očima vyrůstají dva pavilony akutních oborů „J" a „K". Přáním nás všech je sestěhování veškeré akutní medicíny do tolik potřebných kvalitních prostor v rámci jednoho areálu. Jen tak bude dosaženo pro několik dalších desítek let maximálního komfortu pro pacienty i zaměstnance a celkového zefektivnění provozu nemocnice. Pro dosažení tohoto cíle však potřebujeme v nejbližší době navázat na probíhající investiční akci ještě výstavbou pavilonu „I" v celkovém nákladu cca 400 mil. Kč. Je třeba zmínit, že investorem celé této rozsáhlé výstavby je Královéhradecký kraj, kterému patří za realizaci velké poděkování - mé osobní, našich zaměstnanců i budoucích pacientů.

Věřím, že stavba nových pavilonů bude důležitým prvkem, který pomůže nemocnici také personálně stabilizovat jak po stránce lékařské i nelékařské. Personální stabilizace je naší hlavní a dlouhodobou prioritou. V uplynulém roce bylo dohodnuto s Nadačním fondem nemocnice Náchod, že jedním z jeho hlavních úkolů bude právě podpora získávání nových zaměstnanců, na kterém se bude výrazně finančně podílet Královéhradecký kraj. Dále byla započata partnerská spolupráce s nejužším vedením města Náchod, která se úspěšně rozvíjí ve prospěch občanů regionu a obyvatel města. Nezapomínáme však ani na personál stávající, který dlouhá léta odvádí na našich odděleních obětavou práci, za kterou jsem nesmírně vděčná. Proto jsme v loňském roce namířili veškeré navýšení příjmů od zdravotních pojišťoven do nárůstu mezd. Tím se nám však velmi zúžil prostor pro naše vlastní investice, neboť podíl mzdových prostředků již činí více než 63% z celkových nákladů nemocnice. Proto jsem ráda, že jsme mohli v loňském roce úspěšně realizovat několik projektů spolufinancovaných z EU a v rámci kterých jsme pořídili zdravotnické přístroje v celkové hodnotě přesahující 100 mil. Kč.

Závěrem mi dovolte ještě jednou poděkovat Vám, kteří jste se podíleli na všem dobrém pro naše pacienty, pro naši nemocnici a pro budování dobrých vztahů. Děkuji Vám!

S úctou

Ing. Ivana Urešová, MBA, statutární ředitelka

STRUKTURA ZDRAVOTNICKÝCH PRACOVIŠŤ ONN A.S.

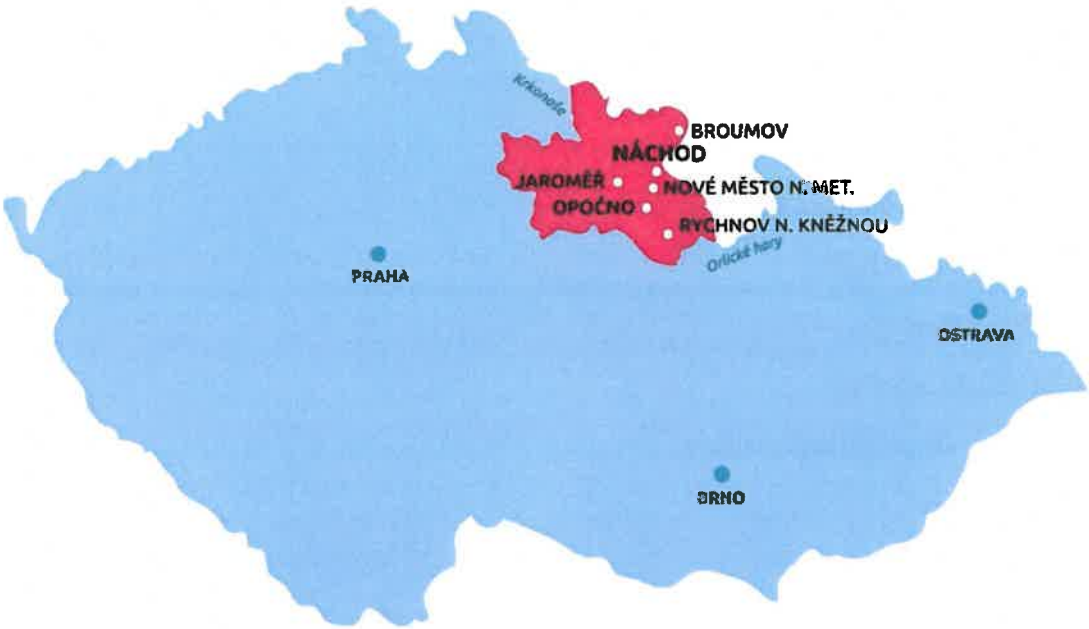

Struktura nemocnice Náchod

Areál horní nemocnice Náchod

Interní oddělení

Pracoviště hemodialýzy

Gynekologicko – porodnické oddělení

Dětské a novorozenecké oddělení

Oddělení klinické biochemie a diagnostiky

LPS pro děti a dorost

Areál dolní nemocnice Náchod

Anesteziologicko – resuscitační oddělení

Chirurgické oddělení

Ortopedické oddělení

Urologické oddělení

Ušní, nosní, krční oddělení

Neurologické oddělení

Rehabilitační oddělení lůžkové

Rehabilitační oddělení ambulantní

Oddělení klinické hematologie a transfuzní služby

Oddělení klinické imunologie a mikrobiologie

Radiodiagnostické oddělení

Patologické oddělení

Oddělení klinické onkologie

Imunologicko – alergologická ambulance

Infekční ambulance

LPS pro dospělé

Ambulantní pavilon Náchod - ambulance

Interní - osteologie

Chirurgická

Mamologická

Ambulance plastické a estetické chirurgie

Ortopedická

Urologická

Ušní, nosní, krční

Dětská

Neurologická

Endoskopické centrum

Radiodiagnostická

Odběrová místnost

Jaroměř

Léčebna dlouhodobě nemocných a Lůžka následné péče

Pracoviště klinické biochemie a diagnostiky

Interní a diabetologická ambulance

AUDITING SPOL. s r.o. oprávnění KA ČR č. 1 AV auditing

Nové Město nad Metují

Psychiatrické oddělení

Ortopedická ambulance

Opočno

Oddělení klinické biochemie a diagnostiky

Praktický lékař pro dospělé České Meziříčí

Struktura nemocnice Broumov

Interní oddělení

Multidisciplinární JIP

Lůžka následné intenzívní péče

Lůžka dlouhodobé intenzívní ošetřovatelské péče

Lůžka následné péče

Radiodiagnostické oddělení

Oddělení klinické biochemie a diagnostiky

Specializované ambulance

Struktura nemocnice Rychnov nad Kněžnou

Interní oddělení

Anesteziologicko – resuscitační oddělení

Chirurgické oddělení

Ortopedické oddělení

Gynekologicko – porodnické oddělení

Dětské a novorozenecké oddělení

Lůžka následné rehabilitační péče

Ambulantní rehabilitace

AUDITING DOMÁCÍ oprávnění KA ČR AV auditing

STRUKTURA ZDRAVOTNICKÝCH PRACOVIŠŤ ONN A.S.

Oddělení laboratorní medicíny

Oddělení klinické onkologie

LPS pro dospělé

LPS pro děti a dorost

Dopravní zdravotní služba

Pracoviště laboratorní medicíny Týniště n. O.

VEDENÍ OBLASTNÍ NEMOCNICE NÁCHOD A.S.

VEDENÍ SPOLEČNOSTI K DATU SESTAVENÍ VÝROČNÍ ZPRÁVY

ING. IVANA UREŠOVÁ, MBA

STATUTÁRNÍ ŘEDITELKA

telefon 491 601 640
reditel@nemocnicenachod.cz

RNDR. BC. JAN MACH

PROKURISTA, EKONOMICKÝ NÁMĚSTEK

telefon 491 601 926
mach.jan@nemocnicenachod.cz

ING. LUBOŠ MOTTL

PROKURISTA, ŘEDITEL NEMOCNICE RYCHNOV N/K

telefon 494 502 201
mottl.lubos@nemocnicerk.cz

Náměstek pro léčebnou péči	MUDr. Ladislav Tichý
Náměstek pro léčebnou péči Nemocnice Rychnov nad Kněžnou	MUDr. Marcel Maršík
Náměstkyně pro ošetřovatelskou péči	Mgr. Markéta Vyhnanovská
Náměstkyně pro ošetřovatelskou péči nemocnice Rychnov nad Kněžnou	Bc. Petra Zimová
Personální náměstek	Ing. Martin Kyntera
Technický náměstek	Miroslav Bůžek
Vedoucí útvaru ICT	Ing. Bohuslav Hrabčuk
Vedoucí odboru úhrad zdravotní péče	Ing. Lukáš Hartwich

MODERNIZACE NEMOCNICE NÁCHOD ZAČALA NA JAŘE 2018

Rada Královéhradeckého kraje schválila výsledek veřejné zakázky na první etapu dostavby a modernizace Oblastní nemocnice Náchod a.s. Ze tří podaných nabídek zvítězilo konsorcium společností GEOSAN GROUP, a.s. a BAK stavební společnost, a.s. s cenovou nabídkou 1,344 miliardy korun bez DPH. Oblastní nemocnice Náchod zajišťuje zdravotní péči pro spádovou oblast s více než 200 tisíci obyvateli. Na jaře 2018 byly zahájeny stavební práce. Ty probíhají za plného provozu nemocnice. Základem modernizace je výstavba dvou nových nemocničních objektů, které jsou na sebe napojeny jak v nadzemní části, tak v podzemí. Dále vznikne objekt, kde budou uloženy zdroje medicinálních plynů, bude vystavěn nadzemní koridor mezi budovami. Zároveň se mimo jiné počítá s vybudováním chodníků a přístupových komunikací. Cílem modernizace je sestěhování horního areálu nemocnice a sjednocení všech provozů do dolního areálu, tím dojde ke snížení nákladů na logistiku a transport v rámci areálu. Provoz nemocnice bude poté odpovídat dnešnímu modernímu fungování a pojetí medicíny. V průběhu stavebních prací budou vyhlášeny veřejné zakázky na pořízení zdravotnické technologie, informační technologie, vybavení interiérů a nového orientačního systému pro veřejnost. Radní Královéhradeckého kraje přislíbili financování veřejných zakázek na pořízení movitého vybavení pro Oblastní nemocnici Náchod za 300 milionů korun.

UDÁLOSTI ROKU 2018

NOVÉ AMBULANTNÍ PROSTORY REHABILITACE V NÁCHODĚ

Ambulantní provoz rehabilitace v Náchodě se přestěhoval z horního areálu do dolního, do těsné blízkosti lůžkové části. Prostory pacienti využívají nejen pro návštěvu ambulance, ale jsou zde také pracoviště fyzioterapie - cvičebny a tělocvična, vodoléčba, elektroléčebné pracoviště na provozování magnetoterapie, ultrazvukové terapie, laserové terapie a elektroléčby proudem, dále pracoviště parafínové procedury. V ambulantních prostorách je nová čekárna, vyšetřovna s místností pro infúze a sociální zázemí včetně šaten nutných pro provoz. Rehabilitace má i nové přístroje, a to jak z vlastních zdrojů nemocnice, tak i za pomoci dotací z projektu IROP. Jedná se o antigravitační trenažer chůze, motodlahy, galvanickou lázeň, vysokovýkonný terapeutický laser, přístrojovou lymfodrenáž. robotické a senzomotorické rehabilitační systémy, přístroj pro elektroléčbu.

V NÁCHODĚ PROBÍHÁ REKONSTRUKCE PROSTOR PRO RENTGEN I ULTRAZVUK

Stavební úpravy se týkají stávajících budov, kde se zlepší prostředí pro pacienty i zaměstnance radiologického oddělení. Rekonstrukce bude probíhat až do jara roku 2019 za plného provozu. V rámci digitalizace rentgenových pracovišť dojde ke stavebním úpravám stávajících prostor v budovách A a D v dolním areálu a v budově B v horním areálu nemocnice. V budově A - ambulantním pavilonu dojde v 1. NP k přeměně pracoviště ultrazvuku na skiagraf a v prostorách bývalého ředitelství ve 2. NP budou nově pro pacienty umístěny ultrazvukové vyšetřovny. V budově D v 1. NP dojde k přeměně pracoviště rentgenu na vyšetřovnu ultrazvuku, a dále vznikne nové zázemí pro personál v podobě dvou šaten, pokoje lékařů a recepce s kartotékou. Drobné stavební práce proběhnou i v budově B v horním areálu. Zakázku za více jak 14,3 milionu korun bez DPH provádí společnost CE-ING, s. r. o. Investorem je Královéhradecký kraj.

NÁCHODSKÁ NEMOCNICE MODERNIZUJE DÍKY DOTACÍM PŘÍSTROJOVÉ VYBAVENÍ

Oblastní nemocnice Náchod a. s. získala pro svá oddělení dotace na nákup nových moderních přístrojů. Ty doplní či zcela nahradí ty stávající. Nové modernější přístroje získala náchodská nemocnice pro endoskopické, gynekologicko-porodnické, interní, chirurgické, ortopedické, rehabilitační a ARO oddělení. Celkový objem investice činí cca 147 milionů korun a nemocnice

AV auditing

díky dotaci z IROP zaplatí pouze zhruba 22 milionů korun. V rámci Integrovaného regionálního operačního programu (IROP) vyhlášeného Ministerstvem pro místní rozvoj požádala v průběhu roku 2017 ONN a. s. o dotace na pořízení nových přístrojů, které si vyžádala jednotlivá oddělení nemocnic spadajících pod ONN a. s. Žádosti, kde nemocnice uspěla, byly rozděleny na čtyři oblasti – pořízení ultrazvukových, rentgenových, endoskopických a rehabilitačních přístrojů a zařízení. Nové ultrazvuky používá endoskopie, gynekologie, interna či broumovská nemocnice. RDG oddělení získalo tři ultrazvuky. Vysoutěžena je také většina přístrojů pro endoskopii, jedná se o laparoskopické sestavy, lasery, endoskopickou věž, videokolonoskop a videogastroskop pro gastroenterologii. Dále artroskopická sestava pro ortopedii, stacionární i mobilní skiagrafický rentgen a C-rameno.

DLOUHODOBÁ INTENZIVNÍ OŠETŘOVATELSKÁ PÉČE V BROUMOVSKÉ NEMOCNICI

Oblastní nemocnici Náchod a. s. se podařilo jako jediné v Královéhradeckém kraji nasmlouvat speciální lůžka pro dlouhodobou intenzivní ošetřovatelskou péči, tzv. lůžka DIOP. Slouží pacientům, kteří prodělali kritické onemocnění či úraz a potřebují nadále péči o základní životní funkce a postupnou rehabilitaci ke své rekonvalescenci. Celkem pět lůžek je umístěno v broumovské nemocnici, kde k tomuto účelu byly v závěru roku 2017 zrekonstruovány nové prostory. Za tímto účelem byly zmodernizovány prostory části interního oddělení. Vznikly zde čtyři nové pokoje – dva pro oddělení NIP a dva pro oddělení DIOP. Královéhradecký kraj na všechny stavební úpravy vynaložil celkem 23,4 milionu korun. V broumovské nemocnici funguje také pět lůžek NIP, což je péče o pacienty s chronickým selháváním základních životních funkcí, např. po kardiopulmonální resuscitaci, s onemocněním plic, po koronárních a cévních mozkových příhodách atd. Kromě toho mohou pacienti trpět i dalšími závažnými komplikacemi. Součástí této terapie je tedy zpravidla i umělá plicní ventilace.

REKONSTRUKCE ODDĚLENÍ JIP V BROUMOVĚ

Rada Královéhradeckého kraje schválila výsledek veřejné zakázky na rekonstrukci oddělení jednotky intenzivní péče v broumovské nemocnici za více jak 25 milionů korun včetně DPH. V rámci rekonstrukce proběhnou stavební úpravy druhého podlaží, kde vzniknou nové pokoje oddělení JIP, dohledové pracoviště, vyšetřovna, hygienické zázemí i zázemí pro zaměstnance a pracovny pro lékaře. V ostatních podlažích dojde k dílčím zásahům spojených zejména s úpravou technických místností a rozvodů. Stavební úpravy provede Broumovské stavební sdružení, s. r. o. za plného provozu nemocnice.

NOVÉ MONITORY DECHU PRO NOVOROZENCE V NEMOCNICI V NÁCHODĚ A RYCHNOVĚ

V pátek 5. 10. 2018 v porodnicích v Náchodě a Rychnově nad Kněžnou byly předány nové monitory dechu pro novorozence. Celkem 35 monitorů za 70 tisíc korun nemocnice získala díky spolupráci s Nadací Křižovatka, která za pomoci místních podnikatelů a firem pravidelně obměňuje tyto přístroje na odděleních.

RYCHNOVSKÁ NEMOCNICE MÁ KAPLANKU

Od ledna 2018 nabízí Oblastní nemocnice Náchod a. s. v nemocnici v Rychnově nad Kněžnou a v Jaroměři na LDN novou službu. Pacientům, jejich rodinným příslušníkům, ale i zdravotníkům je k dispozici nemocniční kaplanka. Její služba je hlavně o setkávání s pacienty, pozorném naslouchání, vnášení pozitivní energie a myšlenek, povzbuzování a hledání lidských rezerv potřebných ke zvládnutí psychicky těžké situace. To vše podporuje léčebný proces. Paní Mgr. Alena Naimanová, farářka Církve československé husitské z Rychnova nad Kněžnou, v roce 2004 vystudovala také trenérství paměti, vede a vzdělává skupiny zájemců a trénuje s nimi paměť. V červnu 2017 absolvovala kurz pro nemocniční kaplany na Evangelické fakultě UK, který ji opravňuje působit jako kaplan. Pomáhá pacientům i jejich rodinám zvládat mnohdy těžké psychické vypětí spojené s nemocí, nabízí duchovní pomoc. V nemocnici lidé zpravidla očekávají pouze péči po stránce tělesné, odbornou pomoc při jejich zdravotních komplikacích. Méně se už ale setkají s pomocí duchovní. To má nová služba změnit. Na kaplanku se mohou obracet jak věřící z různých církví, tak i nevěřící. V případě přání mohou přijít za pacientem kněží jednotlivých církví.

NADAČNÍ FONDY NA PODPORU NEMOCNIC PODPOŘÍ KRAJ

Nadační fond pro podporu nemocnice v Náchodě

Peníze budou nadační fondy využívat hlavně na motivační stipendia pro studenty zdravotnických škol. O stipendia budou moci žádat studenti středních a vyšších odborných zdravotnických škol a absolventi vysokých škol v oborech všeobecná, praktická i dětská sestra a fyzioterapie či porodní asistentka. Studenti by mohli jednorázově získat příspěvek na studia. Podmínkou bude, že se po úspěšném ukončení studia zavážou v nemocnicích pracovat po dobu minimálně tří let. Nadační fondy nebudou získávat finance jen od Královéhradeckého kraje. Přispívat do nich budou jak města, tak i lokální organizace.

ONN JE NEJLEPŠÍ V KRAJI Z POHLEDU HOSPITALIZOVANÝCH PACIENTŮ

Oblastní nemocnice Náchod a. s. se umístila na 1. místě v jedné z kategorií v anketě Nemocnice ČR 2018. Svým hlasováním ji hospitalizovaní pacienti umístili nejen jako nejlepší v Královéhradeckém kraji, ale celorepublikově se pak umístila na 1. místě v oblasti komunikace s pacienty, jedná se o ověření totožnosti pacienta před podáním léku či před zákrokem. ONN hodnotilo 1070 pacientů, kteří odpovídali na dotazy, jako např. zda jim byl srozumitelně vysvětlen navržený postup léčby, zda byli seznámeni s možnými riziky, zda s nimi personál jednal s úctou a respektem, zda se cítili bezpečně z hlediska možných krádeží na oddělení, či hodnotili kvalitu stravy a prostředí. Cílem hodnocení, které provádí organizace HealthCare Institute, o.p.s., je sestavit žebříček nemocnic, a to dle spokojenosti ambulantních a hospitalizovaných pacientů s poskytovanou péčí, spokojenosti zaměstnanců a pořadí nemocnic dle jejich finanční kondice a míry bezpečnosti. Letos hlasovalo celkem přes 60 tisíc hospitalizovaných a 41 tisíc ambulantních pacientů a hodnoceno bylo 155 nemocnic. V rámci celé ČR hospitalizovaní pacienti svým hlasováním poslali ONN a. s. na 6. místo.

VELETRH PRACOVNÍCH PŘÍLEŽITOSTÍ V RYCHNOVĚ NAD KNĚŽNOU A V NÁCHODĚ

V pátek 5. října a v sobotu 6. října 2018 se ONN a. s. zúčastnila tradičního Veletrhu pracovních příležitostí v Rychnově nad Kněžnou. V pátek 9. listopadu a v sobotu 10. listopadu se nemocnice účastnila Veletrhu pracovních příležitostí v Náchodě. Akci pořádá Krajská hospodářská komora Královéhradeckého kraje a jedná se o největší přehlídku zaměstnavatelů a škol v regionu. Na obou akcích nemocnice hledala nové zaměstnance a za pomoci krajských zdravotnických škol i studenty do oboru zdravotnictví. Práci v nemocnici najdou nejenom lékaři a zdravotníci, ale také nezdravotnické profese, jako např. sanitáři, pracovníci do kuchyňských a technických provozů. Poslední prezentace nemocnice v roce 2018 proběhla v pátek a v sobotu 16. a 17. listopadu v Hradci Králové.

DOTACE NA REZIDENČNÍ MÍSTA

Oblastní nemocnice Náchod a. s. od roku 2016 podává na Ministerstvo zdravotnictví žádosti do projektu tzv. Rezidenčních míst. Ten je zaměřen na finanční podporu absolventů lékařských fakult po dobu celého specializačního vzdělávání u vybraných lékařských oborů. Dále pak se týká lékařů, kteří již část specializační přípravy ve vybraném lékařském oboru absolvovali, ale dosud nezískali specializovanou způsobilost v žádném oboru, ve kterých je nedostatek specialistů, a to celorepublikově nebo jen v některých regionech. 7 dotací ONN obdržela v roce 2016. V roce 2017 ONN zažádala o rezidenční místo v oboru vnitřní lékařství a dotace ve výši 2 030 000 Kč určená na celou dobu specializačního vzdělávání byla nemocnici přiznána. Dále v září 2017 OON

AUDITING spol. s r.o. oprávnění KA ČR č. 2 AV auditing

reagovala na výzvu MZ ČR Podpora specializačního vzdělávání lékařů – absolventů ročníku 2017 ve vybraných oborech a požádala o další dotaci v oboru anesteziologie a intenzivní medicína (dotace 1 848 225 Kč), chirurgie (dotace 2 024 355 Kč) a psychiatrie (dotace 1 813 226 Kč). Ve všech uvedených žádostech byla ONN úspěšná. Dotace získaná v roce 2018 na jedno rezidenční místo v oboru anesteziologie a intenzívní medicína nebyla využita, neboť do výběrového řízení se v prvním ani ve druhém kole výběrového řízení nikdo nepřihlásil. Celková částka dotace čerpaná v roce 2018 na rezidenční místa z let předešlých činila 3 830 317 Kč.

DEN ZDRAVÍ

Den zdraví se slaví celosvětově 7. dubna. Zdravotnický holding Královéhradeckého kraje se svými nemocnicemi a ve spolupráci s městy a dalšími organizacemi se k tomuto dni připojil. Nemocnice v Rychnově nad Kněžnou uspořádala v úterý 20. března 2018 Den zdraví. Otestovat si jej přišlo několik desítek návštěvníků a pacientů. Další Den zdraví pořádala ONN v Náchodě dne 16. května 2018, sem přišlo téměř 100 zájemců. Akce se konaly pod hlavičkou Zdravotnického holdingu KHK, ONN a.s. a svou záštitu nad ni dali náměstek hejtmana Královéhradeckého kraje pro oblast zdravotnictví Ing. Aleš Cabicar a města. První návštěvníci obdrželi dárek na preventivní vyšetření – domácí set na test okultního krvácení od Vojenské zdravotní pojišťovny. Zájemci si nechali dále pracovníky nemocnice změřit tlak, glykémii, BMI anebo se dozvěděli, jak si správně mýt a dezinfikovat ruce. Oddělení připravila ukázky první pomoci, bazální stimulace, zdravotníci radili v prevenci proti diabetu, v oblasti zdravé výživy či v otázkách zdravotně-sociálních. Informace, jak se chránit proti vzniku mrtvice, podávalo iktové centrum ve spolupráci s projektem Čas je mozek. Střední odborná škola sociální a zdravotnická – Evangelická akademie ukázala na modelu resuscitaci miminek. Organizace Mamma HELP poradila, jak na preventivní vyšetření prsou a poskytla další informace o rakovině prsu. Královéhradecká lékárna nabídla ochutnávku náhradní nutriční výživy, poradenství v oblasti homeopatik a slevu na nákup.

SVĚTOVÝ DEN HYGIENY RUKOU

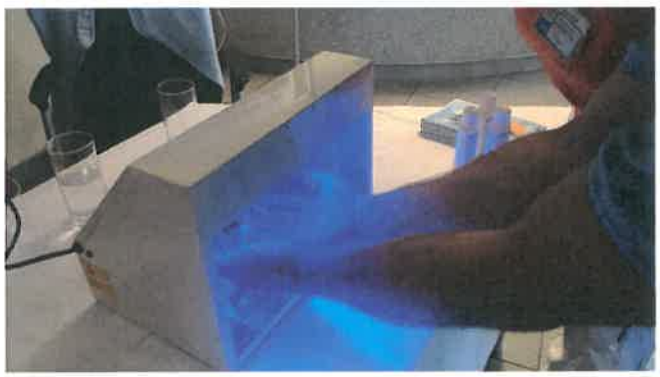

V pátek 4. května 2018 proběhla v nemocnici Náchod akce ke Světovému dni hygieny rukou. V ambulantním pavilonu našli pacienti i naši zaměstnanci informační stánek, kde si mohli vyzkoušet, zda postupují při hygienické dezinfekci rukou správně. K tomu jim napomohla speciální dezinfekce s fosforeskující přísahou, díky které mohli pod UV lampou vidět místa, na která se při běžném mytí rukou zapomíná a kde se mohou držet nečistoty. Pracovnice nemocniční hygieny pak formou letáčku dále informovaly kolemjdoucí pacienty i návštěvníky nemocnice o důležitosti mytí rukou. V ostatních lokalitách ONN byla osvěta zaměřena na zaměstnance, které přímo na klinických pracovištích v nemocnicích Rychnov nad Kněžnou a Broumov navštívily pracovnice oddělení nemocniční hygieny a v rámci přátelského dialogu jim připomněly důležitost správného provádění hygienické dezinfekce rukou v prevenci nozokomiálních nákaz. Za odměnu pak všichni zaměstnanci obdrželi drobný dárek. Pokud vyplnili soutěžní test a byli vylosováni,

obdrželi pro své pracoviště další drobné ceny. Světový den hygieny rukou každoročně připadá na 5. května.

KRAJSKÉ NEMOCNICE BUDE ŘÍDIT NOVÉ VEDENÍ SPOLEČNOSTI ZH KHK A.S.

V nemocnicích v rámci Zdravotnického holdingu Královéhradeckého kraje, a. s. došlo od 1. 1. 2019 ke změně vedení. Nově je bude řídit představenstvo Zdravotnického holdingu KHK, které se rozšířilo o ředitele jednotlivých nemocnic z původních tří členů na sedm. Změna nastala i na úrovni řízení nemocnic, kde jsou zrušena představenstva i dozorčí rady a nemocnici povede vždy statutární ředitel a správní rada dané nemocnice. Toto bylo uskutečněno na základě rozhodnutí Zastupitelstva Královéhradeckého kraje z října 2018. K 1. 1. 2019 došlo ke změně stanov společnosti ZH KHK a. s. spočívající v rozšíření počtu členů představenstva ze tří na sedm. Dozorčí rady ZH KHK a. s. se od nového roku žádné kompetenční ani personální změny netýkají. Předsedou představenstva ZH KHK a. s. byl od 1. 1. 2019 zvolen Ing. Marian Tomášik, MBA, který dosud působil jako místopředseda. Novým členem a zároveň místopředsedou představenstva holdingu se stal MUDr. Jiří Řezníček.

ZMĚNY NASTALY I VE VEDENÍ NEMOCNIC

Od 1. 1. 2019 také došlo ke změně vedení na úrovni nemocnic. Přestala existovat představenstva i dozorčí rady a nově bude nemocnice řídit statutární ředitel a správní rada. Ta bude nejen řídicím, ale také kontrolním orgánem nemocnice a budou ji tvořit členové představenstva Zdravotnického holdingu KHK, vždy bez ředitele dané nemocnice. Správní rada určuje základní zaměření obchodního vedení společnosti a dohlíží na jeho řádný výkon.

STATISTICKÉ ÚDAJE

POČET LŮŽEK DLE ODDĚLENÍ K 31. 12. 2018

ODDĚLENÍ / NEMOCNICE	NÁCHOD	BROUMOV	RYCHNOV	CELKEM
interna	66	31	71	168
chirurgie (v Náchodě vč. ORL)	64		54	118
gynekologie a porodnice	45		30	75
pediatrie a novorozenci	53		30	83
multidisciplinární JIP		5		5
následná intenzívní péče		5		5
dlouhod. intenzívní ošetřov. péče		5		5
ARO	6		5	11
ortopedie	25		25	50
urologie	20			20
neurologie	34			34
rehabilitace	34			34
psychiatrie Nové Město n/M	30			30
LDN Jaroměř	103			103
LNP		64	40	104
CELKEM	**480**	**110**	**255**	**845**

STATISTICKÉ ÚDAJE

PŘEPOČTENÝ STAV K 31. 12. 2018

KATEGORIE	STAV (přepočtený)	PODÍL (%)
Lékaři	186,32	14,46
Farmaceuti	3,00	0,23
§5+§6,21b	554,10	43,00
§8,9,19	91,53	7,10
§24	30,20	2,34
§7, 10-18, 20-21a	11,06	0,86
§22-28, bez §24	18,03	1,40
§29-42	160,45	12,45
JOP§43	5,40	0,42
THP	105,33	8,17
Dělníci a provoz. pracovníci	123,31	9,57
CELKEM	**1 288,73**	**100,00**

Přepočtený počet zaměstnanců k 31. 12. 2018

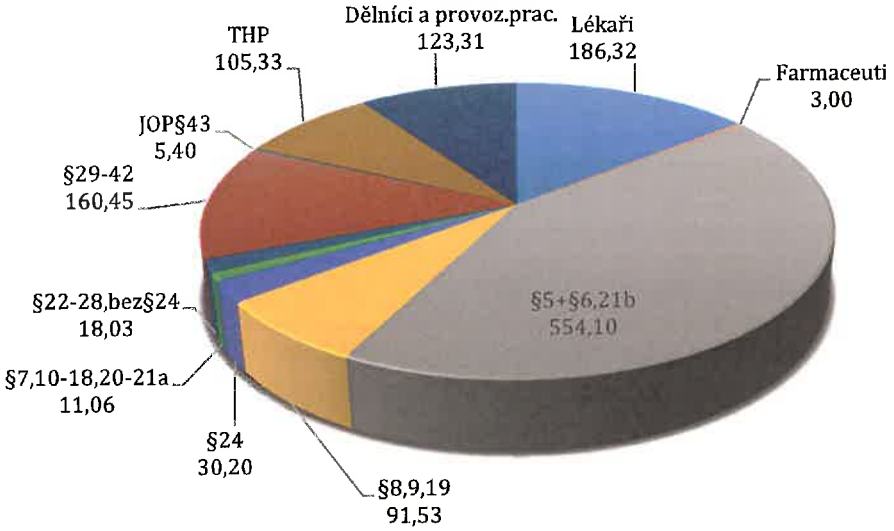

§5+§6,21b *všeobecná sestra, porodní asistentka, praktická sestra*
§8,9,19 *zdravotní laborant, radiologický asistent, farmaceutický asistent*
§24 *fyzioterapeut*
§7,10-18,§20-21a *radiologický technik, nutriční terapeut, zdravotnický záchranář, ergoterapeut, zdravotně-sociální pracovník*
§22-28 *odborný pracovník v laboratorních metodách a v přípravě léčivých přípravků, biomedicínský inženýr, logoped*
§29-42 *ošetřovatel, laboratorní asistent, sanitář, řidič zdrav. doprav. služby*

STATISTICKÉ ÚDAJE

OBLASTNÍ NEMOCNICE NÁCHOD A.S. CELKEM

KATEGORIE	PRŮMĚRNÝ PŘEPOČTENÝ POČET ZA ROK 2018	PŘEPOČTENÝ POČET K 31. 12. 2018	FYZICKÝ POČET K 31. 12. 2018
Lékaři	185,95	186,32	226
Farmaceuti	3,00	3,00	3
§5+§6, 21b	554,91	554,10	630
§8, 9, 19	88,59	91,53	94
§24	31,38	30,20	33
§7, 10-18, 20-21a	13,06	11,06	14
§22-28, bez §24	16,77	18,03	22
§29-42	168,50	160,45	170
JOP §43	4,68	5,40	6
THP	104,57	105,33	106
Dělníci a provoz. pracovníci	114,14	123,31	129
CELKEM	**1 285,55**	**1 288,73**	**1 433**

NEMOCNICE NÁCHOD

KATEGORIE	PRŮMĚRNÝ PŘEPOČTENÝ POČET ZA ROK 2018	PŘEPOČTENÝ POČET K 31. 12. 2018	FYZICKÝ POČET K 31. 12. 2018
Lékaři	114,10	113,86	136
Farmaceuti	2,80	2,80	3
§5+§6, 21b	291,50	295,12	336
§8, 9, 19	56,78	59,86	62
§24	17,34	16,45	19
§7, 10-18, 20-21a	11,97	10,06	13
§22-28, bez §24	9,77	11,10	15
§29-42	78,68	74,85	79
JOP §43	4,68	5,40	6
THP	96,24	96,87	97
Dělníci a provoz. pracovníci	46,63	47,71	51
CELKEM	**730,49**	**734,08**	**817**

NOVÉ MĚSTO NAD METUJÍ

KATEGORIE	PRŮMĚRNÝ PŘEPOČTENÝ POČET ZA ROK 2018	PŘEPOČTENÝ POČET K 31. 12. 2018	FYZICKÝ POČET K 31. 12. 2018
Lékaři	3,56	2,90	4
§5+§6, 21b	9,17	10,00	10
§22-28, bez §24	1,00	1,00	1
§29-42	1,00	1,00	1
CELKEM	**14,73**	**14,90**	**16**

STATISTICKÉ ÚDAJE

JAROMĚŘ

KATEGORIE	PRŮMĚRNÝ PŘEPOČTENÝ POČET ZA ROK 2018	PŘEPOČTENÝ POČET K 31. 12. 2018	FYZICKÝ POČET K 31. 12. 2018
Lékaři	3,30	3,30	3
§5+§6,21b	27,26	27,90	32
§24	1,00	1,00	1
§29-42	13,63	10,80	12
Dělníci	14,00	16,30	17
CELKEM	**59,19**	**59,30**	**65**

NEMOCNICE BROUMOV

KATEGORIE	PRŮMĚRNÝ PŘEPOČTENÝ POČET ZA ROK 2018	PŘEPOČTENÝ POČET K 31. 12. 2018	FYZICKÝ POČET K 31. 12. 2018
Lékaři	11,13	10,78	11
Farmaceuti	0,20	0,20	
§5+§6, 21b	46,33	45,95	51
§8, 9, 19	10,40	10,20	10
§24	1,00	1,00	1
§22-28, bez §24	2,20	2,13	2
§29-42	33,79	32,50	33
THP	2,29	2,86	3
Dělníci	3,66	5,00	5
CELKEM	**111,00**	**110,62**	**116**

OPOČNO

KATEGORIE	PRŮMĚRNÝ PŘEPOČTENÝ POČET ZA ROK 2018	PŘEPOČTENÝ POČET K 31. 12. 2018	FYZICKÝ POČET K 31. 12.2018
Lékaři	0,10	0,20	1
§8, 9, 19	3,01	3,01	3
§22-28, bez §24	0,80	0,80	1
CELKEM	**3,91**	**4,01**	**5**

STATISTICKÉ ÚDAJE

NEMOCNICE RYCHNOV NAD KNĚŽNOU

KATEGORIE	PRŮMĚRNÝ PŘEPOČTENÝ POČET ZA ROK 2018	PŘEPOČTENÝ POČET K 31. 12. 2018	FYZICKÝ POČET K 31. 12. 2018
Lékaři	53,76	55,28	71
§5+§6, 21b	180,65	175,13	201
§8, 9, 19	18,40	18,46	19
§24	12,04	11,75	12
§7, 10-18, 20-21a	1,09	1,00	1
§22-28, bez §24	3,00	3,00	3
§29-42	41,40	41,30	45
THP	6,04	5,60	6
Dělníci a provoz. pracovníci	49,85	54,30	56
CELKEM	**366,23**	**365,82**	**414**

PRŮMĚRNÁ MZDA

ROK	2018	2017	MEZIROČNÍ ZVÝŠENÍ (%)
Lékaři	73 219	68 812	106,40
Farmaceuti	47 852	46 000	104,03
§5+§6,21b	35 119	32 196	109,08
§7-21a (Díl 1)	33 747	30 062	112,26
§22-28 (Díl 2)	34 274	33 806	101,38
§29-42 (Díl 3)	20 414	17 881	114,17
JOP SŠ a VŠ §43	27 845	27 305	101,98
THP	31 325	29 326	106,82
Dělníci a provoz. pracovníci	17 803	16 578	107,39
CELKEM	**36 700**	**33 737**	**108,78**

STATISTICKÉ ÚDAJE

KVALIFIKAČNÍ STRUKTURA

DOSAŽENÉ VZDĚLÁNÍ	STAV (fyzický počet)	PODÍL (%)
VŠ	400	27,91
VOŠ	83	5,79
SŠ s maturitou	678	47,31
SO bez maturity	57	3,98
Učební obor	154	10,75
Základní vzdělání	61	4,26
CELKEM	**1 433**	**100,00**

Zaměstnanci dle dosaženého vzdělání k 31. 12. 2018

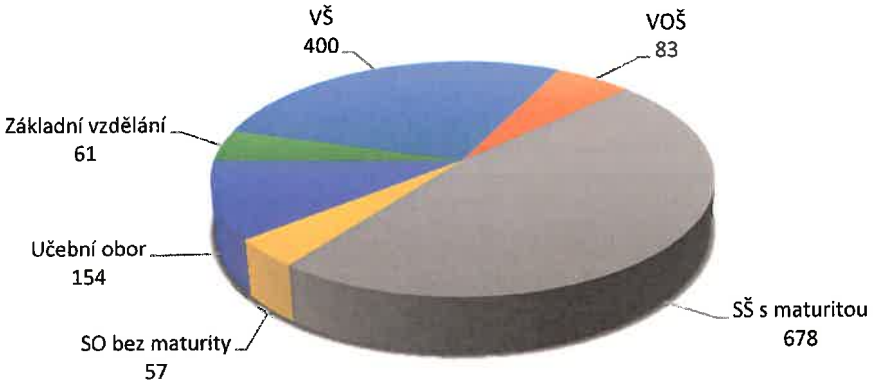

STATISTICKÉ ÚDAJE

VÝKONY OBLASTNÍ NEMOCNICE NÁCHOD A.S. (V TIS. BODECH)

	ROK 2018	ROK 2017
nemocnice Náchod a Broumov	708 805	677 896
nemocnice Rychnov nad Kněžnou	224 746	228 038
CELKEM	**933 551**	**905 934**

VÝKONOVÉ UKAZATELE OBLASTNÍ NEMOCNICE NÁCHOD A.S.

PRŮMĚRNÝ POČET LŮŽEK	ROK 2018	ROK 2017
nemocnice Náchod a Broumov	588	585
nemocnice Rychnov nad Kněžnou	255	255
CELKEM	**843**	**840**

POČET OŠETŘOVACÍCH DNŮ	ROK 2018	ROK 2017
nemocnice Náchod a Broumov	137 773	139 126
nemocnice Rychnov nad Kněžnou	51 090	52 148
CELKEM	**188 863**	**191 274**

POČET HOSPITALIZOVANÝCH PACIENTŮ	ROK 2018	ROK 2017
nemocnice Náchod a Broumov	18 543	18 586
nemocnice Rychnov nad Kněžnou	10 351	10 744
CELKEM	**28 894**	**29 330**

POČET AMBULANTNÍCH OŠETŘENÍ	ROK 2018	ROK 2017
nemocnice Náchod a Broumov	181 283	183 948
nemocnice Rychnov nad Kněžnou	70 647	72 239
CELKEM	**251 930**	**256 187**

POČET OPERACÍ	ROK 2018	ROK 2017
nemocnice Náchod	4 610	4 506
nemocnice Rychnov nad Kněžnou	3 101	3 147
CELKEM	**7 711**	**7 653**

POČET PORODŮ	ROK 2018	ROK 2017
nemocnice Náchod	952	905
nemocnice Rychnov nad Kněžnou	574	674
CELKEM	**1 526**	**1 579**

STATISTICKÉ ÚDAJE

POČTY VYBRANÝCH VÝKONŮ OBLASTNÍ NEMOCNICE NÁCHOD A.S.

HEMODIALÝZA	ROK 2018	ROK 2017
nemocnice Náchod	3 233	3 057
nemocnice Rychnov nad Kněžnou	-	-
CELKEM	**3 233**	**3 057**

HEMODIAFILTRACE	ROK 2018	ROK 2017
nemocnice Náchod	3 697	3 421
nemocnice Rychnov nad Kněžnou	-	-
CELKEM	**3 697**	**3 421**

OPERACE NA ORTOPEDICKÝCH ODDĚLENÍCH- ENDOPROTÉZY	ROK 2018	ROK 2017
nemocnice Náchod	344	320
nemocnice Rychnov nad Kněžnou	416	390
CELKEM	**760**	**710**

ORTOPEDICKÉ OPERACE – KYČELNÍ KLOUBY	ROK 2018	ROK 2017
nemocnice Náchod	221	209
nemocnice Rychnov nad Kněžnou	245	234
CELKEM	**466**	**443**

ORTOPEDICKÉ OPERACE – KOLENNÍ KLOUBY	ROK 2018	ROK 2017
nemocnice Náchod	123	111
nemocnice Rychnov nad Kněžnou	171	156
CELKEM	**294**	**267**

MAMOGRAFICKÝ SCREENING	ROK 2018	ROK 2017
nemocnice Náchod	6 408	6 579
nemocnice Rychnov nad Kněžnou	-	-
CELKEM	**6 408**	**6579**

MAMOGRAFICKÁ VYŠETŘENÍ CELKEM	ROK 2018	ROK 2017
nemocnice Náchod	7 569	7 726
nemocnice Rychnov nad Kněžnou	-	-
CELKEM	**7 569**	**7 726**

CT VYŠETŘENÍ	ROK 2018	ROK 2017
nemocnice Náchod	8 463	8 004
Nemocnice Rychnov nad Kněžnou	-	-
CELKEM	**8 463**	**8 004**

STRUKTURA NÁKLADŮ A VÝNOSU

NÁKLADY OBLASTNÍ NEMOCNICE NÁCHOD A.S.		
DRUH NÁKLADU	KČ (TIS.)	PODÍL (%)
Léky	57 494	4,20
Krev	15 665	1,14
SZM	172 219	12,57
Ostatní materiál	33 528	2,45
Energie	25 518	1,86
Opravy a údržba	22 609	1,65
Nájemné	28 597	2,09
Praní prádla	11 557	0,84
Úklid	17 419	1,27
Stravné	20 767	1,52
Odpady	2 706	0,20
Ostraha	1 813	0,13
Ostatní služby	39 672	2,89
Osobní náklady	869 852	63,47
Odpisy	35 849	2,62
Ostatní náklady	15 222	1,11
NÁKLADY CELKEM	**1 370 487**	**100,00**

Struktura nákladů v roce 2018

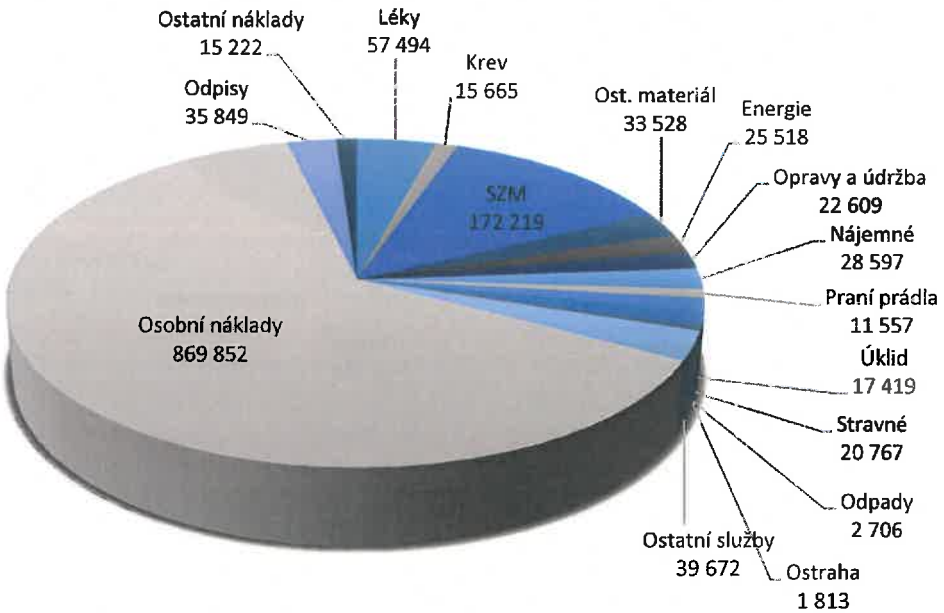

STRUKTURA NÁKLADŮ A VÝNOSU

VÝNOSY OBLASTNÍ NEMOCNICE NÁCHOD A.S.

DRUH VÝNOSU	KČ (TIS.)	PODÍL (%)
Tržby od zdravotních pojišťoven	1 111 962	82,88
Tržby za úhrady od pacientů	10 586	0,79
Tržby z prodeje služeb	9 179	0,68
Tržby za nájem	4 898	0,37
Tržby z prodeje majetku	21 907	1,63
Tržby z prodeje materiálu	5 848	0,44
Provozní dotace KHK	159 928	11,92
Provozní dotace ostatní	4 111	0,31
Ostatní	13 186	0,98
VÝNOSY CELKEM	**1 341 605**	**100,00**

Struktura výnosů v roce 2018

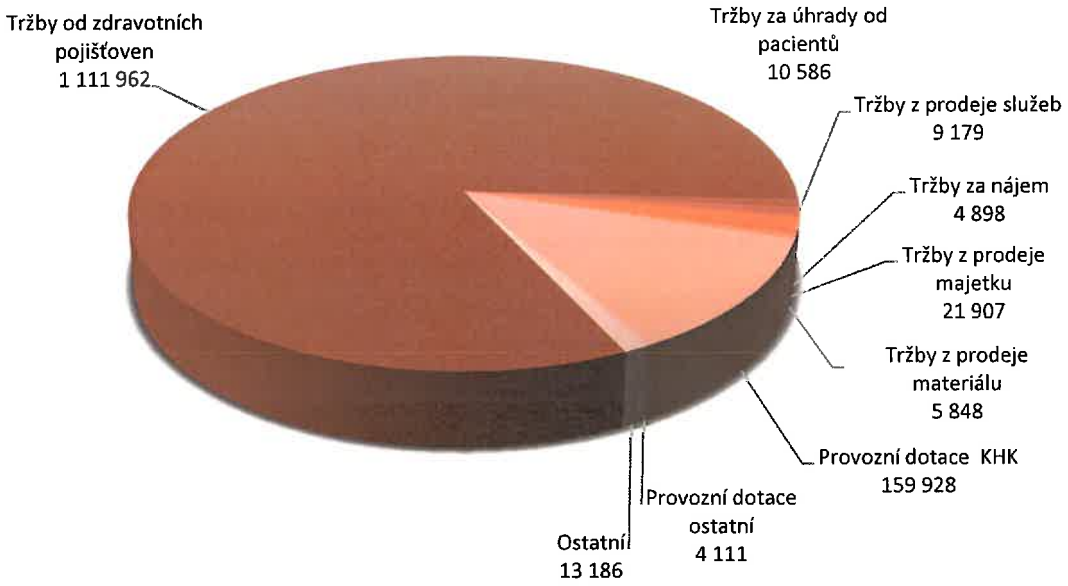

ZPRÁVA STATUTÁRNÍ ŘEDITELKY O PODNIKATELSKÉ ČINNOSTI SPOLEČNOSTI A STAVU JEJÍHO MAJETKU K 31. 12. 2018

Oblastní nemocnice Náchod a.s.
Purkyňova 446, 547 01 Náchod
IČ 26000202, DIČ CZ26000202, DIČ pro účely DPH CZ699004900

Činnost Oblastní nemocnice Náchod a.s. byla zahájena k 1. 1. 2004, kdy nabylo platnosti rozhodnutí o registraci nestátního zdravotnického zařízení. K 1. 1. 2004 byli do Oblastní nemocnice Náchod a. s. převedeni pracovníci na základě dohody o delimitaci z Oblastní nemocnice Náchod, příspěvkové organizace Královéhradeckého kraje.

Oblastní nemocnice Náchod a.s. je od roku 2006 po Fakultní nemocnici Hradec Králové největší nemocnicí Královéhradeckého kraje, která k 31. 12. 2018 disponovala 845 lůžky, zaměstnávala 1 433 zaměstnanců a působila na území dvou okresů.

VZNIK ÚČETNÍ JEDNOTKY

Oblastní nemocnice Náchod a. s. byla zapsána do obchodního rejstříku vedeného u Krajského soudu v Hradci Králové v oddílu B, vložce číslo 2333 dne 12. 11. 2003.

PŘEDMĚT PODNIKÁNÍ:

- poskytování zdravotních služeb podle zákona č. 372/2011 Sb., o zdravotních službách
- poskytování sociálních služeb podle zákona č. 108/2006 SB., o sociálních službách
- činnost účetních poradců, vedení účetnictví, vedení daňové evidence
- hostinská činnost
- podnikání v oblasti nakládání s nebezpečnými odpady
- výroba, obchod a služby neuvedené v přílohách 1 až 3 živnostenského zákona

ZÁKLADNÍ KAPITÁL, AKCIONÁŘSKÁ STRUKTURA

Základní kapitál k 31. 12. 2018 činil 68.366.000,- Kč a byl rozvržen na 1.057 kusů kmenových akcií na jméno ve jmenovité hodnotě 48 tis. Kč, 6 kusů kmenových akcií na jméno ve jmenovité hodnotě 480 tis. Kč, 140 kusů kmenových akcií na jméno ve jmenovité hodnotě 100 tis. Kč a 15 kusů kmenových akcií na jméno ve jmenovité hodnotě 50 tis. Kč.

Akcie byly upsány jediným akcionářem společnosti. Základní kapitál byl plně splacen. Jediným akcionářem společnosti je Zdravotnický holding Královéhradeckého kraje, a.s.

Společnost jako osoba řízená uzavřela dne 28. 8. 2006 se Zdravotnickým holdingem Královéhradeckého kraje a.s. ovládací smlouvu. Ovládací smlouva byla publikována v Obchodním věstníku dne 30. 8. 2006. Ovládací smlouva byla Dohodou o ukončení ovládací smlouvy ukončena k 31. 12. 2010.

Společnost nemá uzavřenu smlouvu o převodech zisku.

HOSPODÁŘSKÝ VÝSLEDEK SPOLEČNOSTI ZA OBDOBÍ 2018

Hospodářský výsledek běžného účetního období činí k 31. 12. 2018 :

- před zdaněním -28.882 tis. Kč (rok 2017: -59.575 tis. Kč)
- po zdanění -28.882 tis. Kč (rok 2017: -59.575 tis. Kč)

Společnost navrhla vypořádání ztráty běžného účetního období převodem na neuhrazenou ztrátu minulých let.

NEJVÝZNAMNĚJŠÍCH NÁKUPY PŘÍSTROJŮ

Mezi nejvýznamnější nákupy přístrojů patří laser pro aplikaci v endoskopii za 6.025 tis. Kč, 3 x věž endoskopická celkem za 12.188 tis. Kč, sestava laparoskopická za 3.497 tis. Kč, 2 x přístroj ultrazvukový celkem za 6.008 tis. Kč, 2 x lůžko robotické celkem za 5.808 tis. Kč a systém k provádění cholangioskopie za 2.707 tis. Kč.

ZÁSOBY

Největší objem zásob k 31. 12. 2018 představoval nespotřebovaný materiál na odděleních v částce 17.462 tis. Kč, nespotřebované léky na odděleních za 14.547 tis. Kč a krev a krevní výrobky za 3.849 tis. Kč. Celkový stav zásob k 31. 12. 2018 činil 36.181 tis. Kč.

KRÁTKODOBÉ POHLEDÁVKY

Společnost měla k 31. 12. 2018 celkem 137.479 tis. Kč krátkodobých pohledávek.

PENĚŽNÍ PROSTŘEDKY

K 31. 12. 2018 měla společnost peněžní prostředky v objemu 57.544 tis. Kč, z toho jsou peníze v hotovosti 503 tis. Kč a prostředky na běžných bankovních účtech 57.041 tis. Kč.

V roce 2016 společnost uzavřela dodatek ke smlouvě o kontokorentním úvěru s navýšeným rámcem 75.000 tis. Kč. K 31. 12. 2018 byl tento úvěr čerpán ve výši 1.554 tis. Kč.

VLASTNÍ KAPITÁL

Společnost měla k 31.12.2018 vlastní kapitál ve výši 42.939 tis. Kč (rok 2017: 66.821 tis. Kč). Z toho činí základní kapitál 68.366 tis. Kč, ostatní kapitálové fondy 131.710 tis. Kč (z toho nepeněžní dary 81.787 tis. Kč, základní kapitál nezapisovaný ve výši 6.065 tis. Kč a dary peněžní 1.858 tis. Kč, základní kapitál při fúzi k 1. 1. 2013 zanikající Oblastní nemocnice Rychnov nad Kněžnou a.s. 42.000 tis. Kč), rezervní fond 4.619 tis. Kč, sociální fond 287 tis. Kč, nerozdělený zisk minulých let 0 tis. Kč, neuhrazená ztráta minulých let (-) 133.161 tis. Kč a výsledek hospodaření běžného účetního období ztráta -28.882 tis. Kč.

K 31. 12. 2018 bylo Usnesením jediného akcionáře schváleno použití ostatních kapitálových fondů na snížení neuhrazené ztráty minulých let - došlo tak k přeúčtování použitých finančních a věcných darů (ostatní kapitálové fondy) ve prospěch neuhrazené ztráty minulých let ve výši 540 tis. Kč a dále k přeúčtování zužívaných věcných darů od Královéhradeckého kraje (ostatní kapitálové fondy) ve prospěch neuhrazené ztráty minulých let ve výši 6.416 tis. Kč.

KRÁTKODOBÉ ZÁVAZKY – CELKEM 334.798 TIS. KČ

Závazky z obchodních vztahů byly k 31. 12. 2018 ve výši 112.466 tis. Kč.

Závazky po lhůtě splatnosti byly k 31. 12. 2018 ve výši 52.463 tis. Kč.

Společnost nemá evidovány po splatnosti žádné daňové nedoplatky u místně příslušného finančního úřadu, ani žádné nedoplatky pojistného na sociální zabezpečení a zdravotní pojištění.

NEINVESTIČNÍ DOTACE – CELKEM 164.299 TIS. KČ

Královéhradecký kraj poskytl v roce 2018 společnosti neinvestiční dotaci celkem ve výši 158.953 tis. Kč jako vyrovnávací platbu za poskytování závazku veřejné služby. Z toho na úhradu veřejné služby pro běžné účetní období ve výši 118.953 tis. Kč a mimořádné vyrovnávací platby ve výši 40.000 tis. Kč na částečné vyrovnání rozdílu mezi náklady a výnosy za plnění závazku veřejné služby v letech minulých.

Královéhradecký kraj dále poskytl pro rok 2018 dotaci z rozpočtu Královéhradeckého kraje v rámci individuální dotace na administraci projektů a administraci veřejných zakázek realizovaných v rámci čerpání prostředků z Integrovaného operačního programu. Dotace byla Zastupitelstvem Královéhradeckého kraje schválena na řádném zasedání v lednu 2019. Dotace ve výši 744 tis. Kč je zaúčtována ve prospěch výnosů a odpovídá uznatelným nákladům v roce 2018. V rozvaze je k rozvahovému dni zachycena na účtu 378 jako nezpochybnitelný nárok na dotaci.

Na úhradu provozních nákladů za vedení registru onkologických pacientů (NOR) v roce 2018 společnost obdržela od FN HK provozní příspěvek ve výši 260 tis. Kč.

Ze státního rozpočtu byla přijata dotace na rezidenční místa ve výši 3.830 tis. Kč.

V roce 2018 začala Oblastní nemocnice Náchod a.s. poskytovat sociální službu dle § 52 zák. č. 108/2006 Sb., o sociálních službách. Na provoz služby obdržela od Královéhradeckého kraje provozní dotaci ve výši 231 tis. Kč.

V rámci Integrovaného operačního programu obdržela společnost provozní dotaci na nákup dlouhodobého drobného majetku od Ministerstva pro místní rozvoj ve výši 281 tis. Kč.

INVESTIČNÍ DOTACE- CELKEM 33.960 TIS. KČ

Společnost v roce 2018 z rozpočtu Královéhradeckého kraje obdržela dotaci na pořízení energetických posudků pro Nemocnici Rychnov na Kněžnou ve výši 43 tis. Kč. Dále obdržela dotaci v rámci Integrovaného operačního programu z Ministerstva pro místní rozvoj ve výši 33.917 tis. Kč na pořízení zdravotnických přístrojů. Dotace byla poskytnuta ve výši 85 % způsobilých výdajů.

VÝZNAMNÉ UDÁLOSTI ÚČETNÍHO OBDOBÍ 2018

Změny a dodatky provedené v období v zápisu do obchodního rejstříku

Na základě oznámení o Odstoupení z funkce člena představenstva a po schválení změny termínu ukončení člena představenstva usnesením jediného akcionáře ze dne 23. 8. 2017 odstoupil Ing. Lukáš Hartwich z funkce místopředsedy představenstva a člena představenstva společnosti Oblastní nemocnice Náchod a.s. ke dni 31. 12. 2017.

Na základě usnesení jediného akcionáře ze dne 22. 1. 2018 došlo ke zvolení RNDr. Bc. Jana Macha členem představenstva společnosti Oblastní nemocnice Náchod a.s.

Ke dni 8. 2. 2018 odstoupil z funkce člena dozorčí rady Oblastní nemocnice Náchod a.s. JUDr. Miroslav Antl.

Na základě usnesení představenstva společnosti Oblastní nemocnice Náchod a.s. ze dne 14. 2. 2018 byl RNDr. Bc. Jan Mach zvolen místopředsedou představenstva.

Na základě usnesení jediného akcionáře ze dne 18. 4. 2018 byla od 1. 5. 2018 paní Eva Smolová jmenována členkou dozorčí rady Oblastní nemocnice Náchod a.s. na další funkční období.

Na základě usnesení jediného akcionáře ze dne 18. 4. 2018 byl od 1. 5. 2018 pan Ing. Jan Skořepa jmenován členem dozorčí rady Oblastní nemocnice Náchod a.s.

Na základě rozhodnutí jediného akcionáře došlo ke zvýšení základního kapitálu společnosti Oblastní nemocnice Náchod a.s. úpisem nových akcií o částku 5 000 000,- Kč, tedy z výše 63 366 000,- Kč na novou výši 68 366 000,- Kč. Upsáno bylo celkem 50 nových kmenových akcií o jmenovité hodnotě každé akcie 100 000,- Kč. Upsané akcie byly splaceny dne 11. 12. 2018.

Dne 20. 12. 2018 byly do sbírky listin založeny nové stanovy společnosti Oblastní nemocnice Náchod a.s., kdy důvodem pro změnu stanov je změna řízení společnosti z dualistického na monistický systém řízení s platností od 1. 1. 2019.

OSTATNÍ VÝZNAMNÉ UDÁLOSTI ÚČETNÍHO OBDOBÍ 2018

Od 1. 1. 2018 je Oblastní nemocnice Náchod a.s. součástí DPH skupiny dle § 95a zákona o DPH. Dalšími společnostmi v rámci skupiny jsou Oblastní nemocnice Jičín a.s., Oblastní nemocnice Trutnov a.s., Městská nemocnice a.s., Zdravotnický holding Královéhradeckého kraje a.s. a Královéhradecká lékárna a.s.

Oblastní nemocnice Náchod a.s. je zastupujícím členem skupiny.

VÝZNAMNÉ UDÁLOSTI, KTERÉ NASTALY MEZI ROZVAHOVÝM DNEM A OKAMŽIKEM SESTAVENÍ ZPRÁVY STATUTÁRNÍ ŘEDITELKY

Pro rok 2019 byla Zastupitelstvem Královéhradeckého kraje schválena pro Oblastní nemocnici Náchod a.s. neinvestiční dotace ve výši 78.538 tis. Kč.

K 1. 1. 2019 byl změněn systém řízení společnosti z dualistického (představenstvo + dozorčí rada) na monistický (statutární ředitel/ka + správní rada). Statutární ředitelkou byla jmenována dosavadní předsedkyně představenstva Ing. Ivana Urešová, MBA.

MODERNIZACE NEMOCNICE A INVESTICE

Dne 27. března 2018 byla podepsána smlouva na první etapu modernizace Oblastní nemocnice Náchod a.s. Stavbu za 1,344 miliardy korun provádí konsorcium společností GEOSAN GROUP a. s. a BAK stavební společnost, a. s. a práce běží za plného provozu. Probíhá tak výstavba dvou nových nemocničních objektů J a K, které jsou na sebe napojeny a budou tvořit středobod areálu nemocnice. Poté bude postaven i objekt pro zdroje medicinálních plynů, a bude vystavěn nadzemní koridor mezi budovami A a K. Zároveň se počítá s vybudováním chodníků, přístupových komunikací a parkování. Cílem celé modernizace je sestěhování horního areálu nemocnice a sjednocení všech provozů do dolního areálu. V pavilonu J bude zejména lůžková část chirurgie, ortopedie, či gynekologické ambulance, v pavilonu K se bude nacházet například oddělení zobrazovacích metod, operační sály, ARO a JIP, dále porodnice či dětské oddělení.

Byla započata druhá etapa rekonstrukce v nemocnici v Broumově. V rámci druhé etapy, která je před dokončením, vznikly nové pokoje pro JIP, dohledové pracoviště, vyšetřovna, hygienické zázemí, hovorna, zázemí pro zaměstnance, toalety a sklady, nové pracovny pro lékaře, místnosti pro administrativu, hygienické zázemí a sklad. Za tuto etapu rekonstrukce KHK zaplatí přibližně 21,4 milionu korun bez DPH.

V rámci digitalizace rentgenových pracovišť probíhají od podzimu 2018 stavební úpravy stávajících prostor v budovách A a D v dolním areálu a v budově B v horním areálu nemocnice. Dojde tak k přestěhování některých diagnostických přístrojů, aby měli pacienti v areálu jednodušší přístup na potřebná vyšetření. Místnosti původního ředitelství v ambulantním pavilonu tak ustoupily ultrazvukovým vyšetřovnám a místo původního ultrazvuku bude nově skiagraf. Ředitelství se přestěhovalo do provizorních prostor IT oddělení. V budově D pak v 1. NP došlo k úpravě pracoviště rentgenu na vyšetřovnu ultrazvuku.

AV auditing

Byly pořízeny nové ultrazvuky za 23 milionů korun, které byly určeny pro oddělení endoskopie, gynekologie, interny a broumovskou nemocnici. RDG oddělení získalo tři takové přístroje a nový mamograf v hodnotě 7 milionů korun (z vlastních zdrojů). Zcela nově je za 18,3 milionů korun také vybavena rehabilitace, která získala například nové motodlahy, robotické a senzomotorické rehabilitační systémy, antigravitační trenažér chůze, terapeutický laser, přístroj pro elektroléčbu, vanu a lázně a další vybavení, které nyní slouží v nově vybudovaných ambulantních prostorách. Nové jsou také přístroje pro endoskopii. Jde například o laparoskopické sestavy, lasery, endoskopickou věž, videokolonoskop a videogastroskop pro gastroenterologii či artroskopickou sestavu pro ortopedii. Celkem za zhruba 63,3 milionů korun.

Od dubna 2018 probíhala výstavba ambulantní rehabilitace. V nové budově vznikly v prvním nadzemním podlaží elektroléčebné pracoviště na provozování magnetoterapie, ultrazvukové terapie, laserové terapie a elektroléčby proudem, dále pracoviště parafínové procedury a pracoviště fyzioterapie (dvě místnosti individuálních cviků a tělocvična). V ambulantních prostorách je nová čekárna, vyšetřovna s místností pro infúze, sociální zázemí včetně šaten nutných pro provoz. V prvním podzemním podlaží zůstaly prostory pro údržbu. Akci financoval KHK prostřednictvím Fondu rozvoje a reprodukce ve výši 17 milionů korun.

Technický úsek Nemocnice Rychnov nad Kněžnou v roce 2018 úspěšně řešil, či se podílel na realizaci všech akcí KHK v oblasti investiční výstavby a rekonstrukcí.

Z významnějších stojí za zmínku rekonstrukce střechy na pavilonu ARO a aktivní hromosvod na pavilonu DIGP, který zabezpečuje ochranu jedné poloviny areálu rychnovské nemocnice.

Značné úsilí všech složek Nemocnice Rychnov nad Kněžnou pak bylo věnováno na přípravu dokumentace plánované výstavby v plánovaném objemu 380 milionů korun.

Do provozu Nemocnice Rychnov nad Kněžnou v roce 2018 zasáhlo i několik havárií. Mezi ty největší patří havárie vzduchotechniky, která ochlazuje vzduch na COS 1 a 2, špatná střešní krytina na stravovacím pavilonu a nefunkčnost „aktivního" hromosvodu, který by měl zajišťovat ochranu druhé poloviny areálu nemocnice. Realizace oprav zmíněných havárií se přesunuly do roku 2019.

Výhled na rok 2019 v rámci technického úseku je na prvním místě dokončení realizace oprav havárií a zabezpečení areálu rychnovské nemocnice druhým aktivním hromosvodem a pokračování v přípravě dokumentace plánované výstavby nového pavilonu.

SMLUVNÍ VZTAHY SE ZDRAVOTNÍMI POJIŠŤOVNAMI

V roce 2018 probíhalo uzavírání dodatků ke Smlouvám o poskytování a úhradě zdravotní péče dle vyhlášky č.353/2017 Sb., která stanovila hodnoty bodu a výši úhrad pro celý rok 2018. Referenčním rokem z pohledu úhrady a produkce byl rok 2016.

Úhrada akutní péče se primárně rozděluje na ambulantní a hospitalizační složku. Ambulantní péče je hrazena výkonově, s hodnotou bodu dle vyhlášky, dle odbornosti pracoviště. Výsledná úhrada za ambulantní složku je uhrazena při splnění objemu vyprodukované hodnoty péče paušální úhradou ve výši 112,4% úhrady roku 2016. Paušální částka může být navýšena při nárůstu objemu nad 104% referenčního období, pokud adekvátně naroste počet globálních unikátních pojištěnců a nesníží se objem péče v komplementu. Stejně jako v předcházejícím roce je možnost kompenzovat nedosaženou produkci v hospitalizačním segmentu nárůstem ostatní ambulantní péče (mimo vyjmenovaných odborností).

V hospitalizační složce jsou případy vyjmuté z případového paušálu hrazeny dle klasifikace DRG bez limitu. Jedná se o hospitalizační případy klasifikované do skupin porody, novorozenci a pacienti s HIV. Jejich úhrada je navýšena koeficientem vypočteným z individuální základní sazby nemocnice v roce 2016 a minimální základní sazby, která je stanovena na 27.000,- Kč.

Zbývající část hospitalizačních případů je hrazena individuální paušální úhradou, která vychází z úhrady referenčního roku navýšené koeficientem odvozeným z individuální základní sazby, minimální základní sazba je 25.000,- Kč.

Individuální paušální sazba je poměrně snížena, pokud není dosaženo 95% referenční produkce. Od dosažené úhrady ve všech segmentech je odečítána vyžádaná extramurální péče u jiných poskytovatelů.

Výsledná úhrada pro nemocnici je součtem úhrad v jednotlivých skupinách. Úhrada následné a dlouhodobé péče probíhala i nadále paušální sazbou za ošetřovací den dle kategorie pacienta ve výši stanovené dle úhradové vyhlášky. Od 1. 5. 2018 probíhá nasmlouvání nově otevřených lůžek dlouhodobé intenzivní péče v nemocnici Broumov.

Nově je v úhradě stanoven příplatek zvyšující úhradu pro vyplácení směnného příplatku zdravotním sestrám. V úhradách je kompenzace navázána na počet vykázaných ošetřovacích dní v referenčním roce. Pro každý typ ošetřovacího dne je v příloze vyhlášky stanovena výše kompenzace.

Celkové vyúčtování roku 2017 proběhlo dle uzavřených dodatků v červnu a červenci 2018. Po prvním kole vyúčtování se podávaly námitky na všechny zdravotní pojišťovny.

Prozatímní hodnota dopadu vyúčtování roku 2017 za veškerou poskytnutou zdravotní péči je +3,302 milionů korun. Stále není definitivně dořešena úhrada za VZP za rok 2015 a z toho vyplývající následující období.

S VZP i nadále běží soudní spor nad úhradou poskytnuté zdravotní péče za rok 2009 (za tehdejší Oblastní nemocnicí Rychnov nad Kněžnou). Dne 31. 10. 2018 padl rozsudek Obvodního soudu pro Prahu 3, proti kterému se žalovaná VZP odvolala a celá věc je postoupena Městskému soudu v Praze.

Úhradová vyhláška i nadále podmiňovala výši úhrady v laboratorním komplementu získáním osvědčení Auditu II – NASKL. V roce 2018 proběhl úspěšně reaudit hematologické laboratoře v Rychnově nad Kněžnou, biochemických laboratoří v Rychnově nad Kněžnou a Týniště nad Orlicí.

REGULAČNÍ POPLATKY

Celkem bylo za rok 2018 zaevidováno 30 722 regulačních poplatků po 90,-Kč v celkové výši

2 764 980,- Kč.

Regulační poplatky za ambulantní ošetření (ve výši 30,-Kč) a za hospitalizaci (ve výši 100,-Kč) nebyly pacienty hrazeny. Pro nemocnici jsou kompenzovány ze strany zdravotních pojišťoven v rámci úhrady.

AKREDITACE

Oblastní nemocnice Náchod a.s. získala v roce 2018 následující akreditace dle § 13, odst. 1, písm. b) a písm. i) zákona č. 95/2004 Sb., v platném znění:

Akreditace pro provádění vzdělávání ve vlastním specializovaném výcviku v oboru Všeobecné praktické lékařství, platnost od 12. 7. 2018 do 11. 7. 2024

Akreditace pro zajištění odborné praxe v rámci praktické části aprobační zkoušky lékaře (5 měsíců), platnost od 5. 11. 2018 do 4. 11. 2022

Akreditace pro zajištění odborné praxe v rámci praktické části aprobační zkoušky lékaře (6 měsíců), platnost od 29. 11. 2018 do 28. 11. 2022

AKTIVITY V OBLASTI PRACOVNĚPRÁVNÍCH VZTAHŮ

V roce 2018 byla uzavřena nová Kolektivní smlouva, jejíž součástí je i Mzdový předpis, který upřesňuje systém odměňování zaměstnanců. Výplatní termín je stanoven na 15. kalendářní den. Výměra dovolené činí minimálně pět týdnů v kalendářním roce pro všechny zaměstnance.

Nemocnice i nadále poskytuje zaměstnancům v pracovním poměru příspěvek na penzijní připojištění se státním příspěvkem nebo příspěvek na životní pojištění až do výše 600 Kč měsíčně. Podmínkou poskytnutí příspěvku 600 Kč je, že zaměstnanec se na svém pojištění sám podílí nejméně částkou 300 Kč. V případě, že se zaměstnanec na svém pojištění podílí částkou nižší, příspěvek zaměstnavatele je dvojnásobkem částky zaměstnance. Zaměstnanec má nárok na příspěvek zaměstnavatele již po ukončení zkušební doby a současně musí mít sjednán pracovní poměr minimálně v rozsahu 0,5 úvazku.

Nemocnice poskytuje zaměstnancům při odchodu do starobního důchodu spojeném se skončením pracovního poměru odměnu ve výši 15 000 Kč, a to v případě, že má pracovní úvazek minimálně 0,8 a je nepřetržitě zaměstnán v nemocnici v délce nejméně 5 let k datu vzniku nároku na starobní důchod.

Nemocnice nabízí zaměstnancům zajištění nebo úhradu právních služeb v návaznosti na jakékoliv soudní řízení vedené s ním v souvislosti s výkonem práce pro zaměstnavatele. S výjimkou případů, kdy se prokáže, že jednání zaměstnance, které je předmětem soudního řízení, bylo úmyslným trestným činem, nebo že zaměstnanec porušil své pracovní povinnosti zaviněně nebo jednal pod vlivem návykové látky. Nabídka neplatí, pokud se jedná o soudní řízení mezi zaměstnancem a vlastním zaměstnavatelem.

Nemocnice vyplácí příspěvek až 3 000 Kč měsíčně zaměstnancům zdravotnických profesí, kteří nastoupí po mateřské nebo rodičovské dovolené dle požadavku zaměstnavatele před dovršením tří let věku příslušného dítěte. Podmínkou vyplacení je čerpání minimální doby dvou měsíců mateřské nebo rodičovské dovolené s příslušným dítětem. Další podmínkou je pracovní úvazek minimálně 0,5.

Dále nemocnice poskytuje a následně čtvrtletně poukazuje na benefitní karty částku 500 Kč zaměstnancům, kteří mají v nemocnici sjednán pracovní poměr minimálně v rozsahu 0,5 úvazku a současně v příslušném kalendářním čtvrtletí roku 2018 činila u konkrétního zaměstnance doba dočasné pracovní neschopnosti, karantény, mateřské nebo rodičovské dovolené, doba ošetřování dítěte mladšího než 10 let nebo jiného člena domácnosti v případech podle § 39 zákona o nemocenském pojištění a doba péče o dítě mladší než 10 let z důvodů stanovených v § 39 zákona o nemocenském pojištění (§ 191 zákoníku práce) maximálně 14 kalendářních dnů. Benefitními kartami lze platit v široké síti obchodů v oblasti: kultura, sport, zdraví, rekreace a vzdělávání.

Nemocnice vyplácí stávajícímu zaměstnanci odměnu za získání nového zaměstnance – zdravotníka dle specifických podmínek pro jednotlivé pracovní kategorie získaného zaměstnance.

Nemocnice preferuje u zdravotnických profesí uzavírání smlouvy na dobu neurčitou v případě, že přání zaměstnance není jiné.

Nemocnice dále podporuje zvyšování a prohlubování kvalifikace formou přípravy na získání specializované způsobilosti u lékařů, formou specializačního vzdělávání u všeobecných sester a zdravotních laborantů a formou akreditovaných kvalifikačních kurzů u sanitářů a odborných pracovníků v laboratorních metodách dle požadavků vyhlášky č. 99/2012 Sb., o požadavcích na minimální personální zabezpečení zdravotních služeb.

Od 1. 1. 2018 došlo k navýšení mzdových tarifů o 10 % v závislosti na objemu finančních prostředků, které byly na toto navýšení v rámci úhradové vyhlášky poskytnuty.

V roce 2018 nemocnice administrovala celkem 11 rezidenčních míst pro lékařské obory. Z toho 7 dotací na rezidenční místo ONN obdržela v roce 2016 (1x interní oddělení, 1x neurologické oddělení, 1x ARO, 1x chirurgické oddělení, 1x gynekologicko-porodnické oddělení, 1x dětské oddělení, 1x všeobecné praktické lékařství) a 4 dotace v roce 2017 (1x interní oddělení, 1x chirurgické oddělení, 1x ARO, 1x psychiatrické oddělení).

Celková částka dotace čerpané na výše uvedená rezidenční místa v roce 2018 činila 3 830 317,00 Kč. Dotace získaná v roce 2018 na jedno rezidenční místo v oboru anesteziologie a intenzivní medicína nebyla bohužel využita, neboť do výběrového řízení na obsazení tohoto rezidenčního místa se v prvním ani ve druhém kole výběrového řízení nepřihlásil žádný zájemce.

AKTIVITY V OBLASTI BOZP A PO

V průběhu roku 2018 probíhalo pravidelné zaškolování zaměstnanců a to na e-learningové platformě, která umožňuje maximálně efektivní časově nenáročné školení. Také evidence, kontrola a plánování proškolování zaměstnanců, a to včetně vydávání patřičných certifikátů je výrazně efektivnější. Díky automatické notifikaci také adresná. Koncem roku byla vypsána VZ předmětem, kterým bylo pořízení takového systému i pro příští období. Byly tedy naplněny základní předpoklady pro možnou aplikaci systému také v ostatních nemocnicích holdingu KHK.

AKTIVITY V OBLASTI OCHRANY ŽIVOTNÍHO PROSTŘEDÍ

V rámci odpadového hospodářství bylo zajištěno plnění dle vyhl. č. 83/2016 Sb. o nakládání s odpady, a to především v označování nádob na odpad a pytlů s nebezpečným odpadem v rámci celé Oblastní nemocnice Náchod a.s. V roce 2018 vyprodukovala nemocnice celkem 429 tun odpadu, z čehož 243,3 tun činil nebezpečný zdravotnický odpad, s celkovými náklady na likvidaci v částce 2,65 mil. Kč.

V jednotlivých areálech Oblastní nemocnice Náchod a.s. probíhala pravidelná údržba zeleně. V areálu nemocnice Rychnov nad Kněžnou proběhlo pokácení stromu z důvodu napadení kůrovcem.

V rámci modernizace nemocnice Náchod připravujeme také revitalizaci zeleně v areálu ONN a.s.

AKTIVITY V OBLASTI KVALITY A BEZPEČNOSTI ZDRAVOTNÍCH SLUŽEB

V roce 2018 se nemocnice již tradičně připojila k anketě Nejlepší nemocnice 2018. Svým hlasováním ji hospitalizovaní pacienti umístili nejen jako nejlepší v Královehradeckém kraji, ale celorepublikově se pak umístila na 1. místě v oblasti komunikace s pacienty.

V oblasti kvality nemocnice soustavně pokračuje v aktualizaci vnitřních dokumentů, v návaznosti na novelizaci vyhlášky č. 55/2011 Sb. o zdravotnické dokumentaci byla provedena revize a zjednodušení jednotlivých formulářů ošetřovatelské dokumentace, pokračuje také audit cílený na poskytování zdravotní péče, vedení zdravotní dokumentace, ale i na další související oblasti. Nemocnice nadále udržuje povinnost zaměstnanců v elektronickém systému hlášení nežádoucích událostí, výstupy jsou zpracovávány ve čtvrtletních intervalech a výsledky pravidelně zveřejňovány na Intranetu. U závažných nežádoucích událostí je vždy provedena kořenová analýza.

V rámci programu podpory zdraví byly organizovány dny věnované vybrané problematice - pro veřejnost: Dny zdraví, Den hypertenze, Den seniorů, Evropský antibiotický den, Den polykání a pro zaměstnance: Den hygieny rukou a Den duševního zdraví.

V průběhu roku 2018 se pracovníci dětského a interního oddělení Náchod připravovali na reakreditaci pracovišť pracujících konceptem bazální stimulace a oddělení NIP a DIOP Broumov na akreditaci prvotní.

Zdravotníci ONN a.s. se v průběhu roku zúčastnili školení zaměřených na zlepšení kvality ošetřovatelské péče: prevence dekubitů, hygienická dezinfekce rukou, rezortní bezpečnostní cíle, kardiopulmonální resuscitace, použití omezovacích prostředků, úskalí preanalytické fáze laboratorního vzorku.

Nemocnice nadále úzce spolupracovala se Střední odbornou školou sociální a zdravotní – Evangelickou akademií Náchod. V průběhu roku 2018 proběhly dva běhy akreditovaných kvalifikačních kurzů sanitář, které byly určeny jak pro zaměstnance nemocnice, tak i zájemce z řad veřejnosti. Ve školním roce 2018/2019 jsme v naší nemocnici přivítali studenty druhého a třetího ročníku oboru ošetřovatel na odborné praxi a navázali úzkou spolupráci se školou na výuce studentů nově otevřeného oboru praktická sestra. Počínaje školním rokem 2018/2019 dochází do nemocnice na odbornou praxi také studentky třetího ročníku oboru praktická sestra SZŠ Trutnov.

V průběhu roku 2018 proběhly v nemocnici dny otevřených dveří na odděleních ARO Náchod a na porodnickém oddělení rychnovské i náchodské nemocnice. Obě novorozenecká oddělení obdržela pro dětské pacienty od Nadace Křižovatka nové monitory dechu Babysense.

V říjnu se nemocnice jakožto hlavní partner pořádající firmy Edumed připojila k organizaci již tradiční akce Náchodské mezioborové dny.

Od 1. 10. 2018 nemocnice rozšířila spektrum poskytovaných služeb a stala se poskytovatelem sociální služby ve zdravotnickém zařízení lůžkové péče - sociální lůžka dle § 52 zákona č. 108/2006 o sociálních službách. Lůžka jsou určena pacientům, kteří již nevyžadují lůžkovou zdravotní péči, ale vzhledem ke svému zdravotnímu stavu nejsou schopni se obejít bez pomoci jiné fyzické osoby a nemohou být proto propuštěny ze zdravotnického zařízení lůžkové péče. Služba je poskytována do doby, než jim je zabezpečena pomoc osobou blízkou nebo jinou fyzickou osobou nebo zajištěno poskytování terénních či ambulantních sociálních služeb anebo pobytových sociálních služeb v zařízení sociálních služeb. Sociální lůžka svým klientům zajištují ubytování, celodenní stravování, pomoc při osobní hygieně, pomoc při zvládání běžných

Oblastní nemocnice Náchod a.s.

Purkyňova 446

547 01 Náchod

IČ 26000202

Zpráva o vztazích mezi ovládající osobou, ovládanou osobou a ostatními propojenými osobami

úkonů péče o vlastní osobu, zprostředkování kontaktu se společenským prostředím, sociálně terapeutické a aktivizační činnosti a zajištění pomoci při uplatňování práv, oprávněných zájmů a při obstarávání osobních záležitostí. V roce 2018 provozovala nemocnice 3 lůžka při LDN v Jaroměři a 2 lůžka při LNP v Broumově. Současně však byly v obou lokalitách zahájeny přípravné práce k vybudování samostatných stanic sociálních lůžek v počtu 20 lůžek při LDN Jaroměř a 10 lůžek při LNP Broumov. LDN Jaroměř dále na podzim roku 2018 navázala spolupráci s dobrovolnickým centrem Královédvorská Arnika, jež zastřešuje a organizuje práci dobrovolníků, kteří formou volnočasových aktivit zpříjemňují čas hospitalizovaným pacientům. Nemocnici v Broumově stejně jako v letech předchozích finančně podpořil Nadační fond HOSPITAL BROUMOV, a to nákupem vybavení, které výrazně přispívá ke zkvalitnění péče a zvýšení komfortu pobytu pacientů, zvláště na oddělení lůžek následné péče. Nadační fond dále financuje náklady pracovnic, které docházejí do nemocnice a starají se o aktivizační činnosti pro naše pacienty.

AKTIVITY V OBLASTI VÝZKUMU A VÝVOJE

V Oblastní nemocnici Náchod a.s. probíhala v roce 2018 klinická hodnocení humánních léčivých přípravků v souladu se zákonem č. 378/2007 Sb., o léčivech v platném znění.

INFORMACE O NABYTÍ VLASTNÍCH AKCIÍ

Oblastní nemocnice Náchod a.s. nenabyla vlastní akcie.

ZAHRANIČNÍ POBOČKA NEBO JINÁ ČÁST OBCHODNÍHO ZÁVODU

Oblastní nemocnice Náchod a.s. nemá v zahraničí žádnou pobočku nebo jinou část obchodního závodu.

Ostatní důležité údaje a data o společnosti jsou obsaženy v příloze v účetní závěrce ke dni 31. 12. 2018.

V Náchodě dne 10. 5. 2019.

Ing. Ivana Urešová, MBA statutární ředitelka

RNDr. Bc. Jan Mach
prokurista, ekonomický náměstek

Zpráva o vztazích mezi propojenými osobami za účetní období roku 2018

SMLUVNÍ STRANY - VYMEZENÍ PROPOJENÝCH OSOB:

Královéhradecký kraj se sídlem Pivovarské náměstí 1245, 500 03 Hradec Králové, IČ: 70889546

– nepřímo ovládající osoba, jediný akcionář společnosti Zdravotnický holding Královéhradeckého kraje a.s.,

Zdravotnický holding Královéhradeckého kraje a. s. se sídlem Pospíšilova 365,

500 03 Hradec Králové, IČ: 25997556, zapsaný v obchodním rejstříku vedeném Krajským soudem v Hradci Králové v oddílu B, vložka 2321

– jediný akcionář společnosti Oblastní nemocnice Náchod a.s., přímo ovládající osoba od 28. listopadu 2005

a

Oblastní nemocnice Náchod a. s. – ovládaná osoba a zpracovatel zprávy,

se sídlem Purkyňova 446, 547 69 Náchod, IČ: 26000202, zapsaná v obchodním rejstříku vedeném Krajským soudem v Hradci Králové v oddílu B, vložka 2333,

a ostatní osoby ovládané stejnou ovládající osobou:

Královéhradecká lékárna a.s., se sídlem Veverkova 1343/1, Pražské Předměstí,

500 02 Hradec Králové, IČ: 27530981, zapsaná v obchodním rejstříku vedeném Krajským soudem v Hradci Králové v oddílu B, vložka 2721,

Oblastní nemocnice Trutnov a. s., se sídlem M. Gorkého 77, 541 01 Trutnov,

IČ: 26000237, zapsaná v obchodním rejstříku vedeném Krajským soudem v Hradci Králové v oddílu B, vložka 2334,

Oblastní nemocnice Jičín a. s., se sídlem Bolzanova 512, 506 01 Jičín,

IČ: 26001551, zapsaná v obchodním rejstříku vedeném Krajským soudem v Hradci Králové v oddílu B, vložka 2328,

Městská nemocnice a.s., se sídlem Vrchlického 1504, 544 01 Dvůr Králové nad Labem,

IČ: 25262238, zapsaná v obchodním rejstříku vedeném Krajským soudem v Hradci Králové v oddílu B, vložka 1584,

Centrální zdravotnická zadavatelská s.r.o., se sídlem Pospíšilova 365/9,

500 03 Hradec Králové, IČ: 281 81 662, zapsaná v obchodním rejstříku vedeném Krajským soudem v Hradci Králové v oddílu C, vložka 28241,

Ostatní propojené osoby - organizace a společnosti zřízené a ovládané Královéhradeckým krajem:

Centrum evropského projektování a.s., se sídlem Švendova 1282, 500 03 Hradec Králové, IČ: 27529576, zapsaná v obchodním rejstříku vedeném Krajským soudem v Hradci Králové pod spisovou značkou B 2674,

Zdravotnická záchranná služba KHK, se sídlem Hradecká 1690/2A, 500 12 Hradec Králové, IČ: 48145122, zapsaná v obchodním rejstříku vedeném Krajským soudem v Hradci Králové v oddílu Pr, vložka číslo 829, příspěvková organizace, zřizovatel Královéhradecký kraj,

Léčebna dlouhodobě nemocných Opočno, se sídlem Nádražní 521, 517 73 Opočno, IČ: 00191744, zapsaná v obchodním rejstříku vedeném Krajským soudem v Hradci Králové v oddílu Pr, vložka 798,

Vyšší odborná škola zdravotnická, Střední zdravotnická škola a Obchodní akademie Trutnov se sídlem Procházkova 303, 541 01 Trutnov, IČ: 13582968, příspěvková organizace byla zřízena na základě Rozhodnutí Ministerstva školství, mládeže a tělovýchovy ČR

Praktická škola, ZŠ a MŠ Josefa Zemana Náchod, se sídlem Jiráskova 461, 547 01 Náchod, IČ: 70836418

Vymezení uzavřených smluv a poskytnutých plnění mezi propojenými osobami:

Královéhradecký kraj:

Nájemní smlouva ze dne 1. 10. 2010 na dobu neurčitou mezi Královéhradeckým krajem (pronajímatel) a Oblastní nemocnicí Náchod a.s. (nájemce). Předmětem nájmu je nemovitý majetek specifikovaný v přílohách smluv a upravený dodatky. Celkové nájemné za rok 2018 činí 6 987 752,65 Kč.

Dohody ze dne 25. 7. 2018 o ukončení nájemní smlouvy z 1. 10. 2010 pro Nemocnici Náchod a Nemocnici Rychnov, kde předmětem jsou zejména nemovité věci. Platnost do 31. 7. 2018. Na základě těchto Dohod pronajímatel uhradí nájemci finanční kompenzaci za technické zhodnocení předmětu nájmu v částce 15 043 291,85 Kč za Nemocnici Náchod a 6 863 523,06 Kč za Nemocnici Rychnov. Celkově finanční kompenzace činí 26 507 246 Kč vč. DPH.

Společnost užívá bezúplatně movité věci Královéhradeckého kraje v celkové hodnotě 33.265 tis. Kč k 31. 12. 2018 na základě nájemních smluv.

S Královéhradeckým krajem byla uzavřena v Hradci Králové dne 17. 2. 2016 Smlouva o závazku veřejné služby a podmínkách poskytnutí vyrovnávací platby za plnění závazku veřejné služby. Platnost smlouvy do 31. 12. 2025.

S Královéhradeckým krajem byla uzavřena dne 11. 12. 2018 Smlouva o poskytnutí mimořádné vyrovnávací platby za plnění závazku veřejné služby v roce 2016 ve výši 40 000 000,- Kč. Mimořádná vyrovnávací platba byla schválena Zastupitelstvem KHK dne 3. 12. 2018.

Oblastní nemocnice Náchod a.s. obdržela v roce 2018 od Královéhradeckého kraje neinvestiční dotace jako vyrovnávací platbu za plnění závazku veřejné služby v celkové výši 158 952 968 Kč. Z toho na úhradu veřejné služby pro běžné účetní období ve výši 118 952 968 Kč.

Smlouva o poskytnutí dotace z rozpočtu Královéhradeckého kraje na pořízení a vybudování provozu magnetické rezonance v částce 46 000 000,- Kč ze dne 18. 7. 2017, na základě které v roce 2017 přijala

Oblastní nemocnice Náchod a.s. od Královéhradeckého kraje investiční dotaci ve výši 46 000 000,- Kč. Vyčerpáno bylo 805 860,- Kč, zůstatek činí 45 194 140,- Kč.

S Královéhradeckým krajem byl dne 29. 3. 2018 podepsán Dodatek č. 1 ke Smlouvě o poskytnutí dotace z rozpočtu Královéhradeckého kraje na pořízení a vybudování provozu magnetické rezonance, kde došlo k prodloužení doby realizace projektu od 1. 2. 2017 do 30. 9. 2018.

S Královéhradeckým krajem byl dne 24. 7. 2018 podepsán Dodatek č. 2 ke Smlouvě o poskytnutí dotace z rozpočtu Královéhradeckého kraje, týkající se prodloužení doby realizace projektu magnetické rezonance od 1. 2. 2017 do 1. 2. 2019.

Královéhradecký kraj dále poskytl pro rok 2018 dotaci z rozpočtu Královéhradeckého kraje v rámci individuální dotace na administraci projektů a administraci veřejných zakázek realizovaných v rámci čerpání prostředků z Integrovaného operačního programu. Dotace byla Zastupitelstvem Královéhradeckého kraje schválena na řádném zasedání v lednu 2019. Dotace ve výši 744 tis. Kč je zaúčtována ve prospěch výnosů a odpovídá uznatelným nákladům v roce 2018. V rozvaze je k rozvahovému dni zachycena na účtu 378 jako nezpochybnitelný nárok na dotaci.

V roce 2018 začala Oblastní nemocnice Náchod a.s. poskytovat sociální službu dle § 52 zák. č. 108/2006 Sb., o sociálních službách. Smlouva o poskytnutí dotace z rozpočtu Královéhradeckého kraje ze dne 17. 10. 2018 na financování běžných výdajů souvisejících s poskytováním sociální služby ve výši 231 308 Kč.

Smlouva o poskytnutí dotace z rozpočtu Královéhradeckého kraje ze dne 29. 6. 2018 na realizaci projektů ke snížení energetické náročnosti budov v Broumově – objekt A, B, C a v Rychnově – objekt C. Uskutečnění realizace do 31. 12. 2018. Investiční dotace na pořízení energetických posudků ve výši 43 560 Kč.

Investiční dotace v rámci Integrovaného operačního programu z Ministerstva pro místní rozvoj ve výši 33 917 tis. Kč na pořízení zdravotnických přístrojů. Dotace byla poskytnuta ve výši 85 % způsobilých výdajů.

Dohoda o centrálním zadávání mezi KHK (centrální zadavatel) a ONN (zadavatel) ze dne 18. 10. 2016. Předmětem dohody je zajištění nejvýhodnějšího poskytovatele pevných telekomunikačních služeb.

S Královéhradeckým krajem byly uzavřeny dále dne 5. 8. 2015 Dohody o centrálním zadávání na uzavření rámcové smlouvy na poskytování mobilních telekomunikačních služeb a dále na poskytování tiskových služeb.

Smlouva s Královéhradeckým krajem o centrálním zadávání veřejné zakázky na zajištění dodavatele elektrické energie a zemního plynu pro rok 2018 a 2019 ze dne 31. 5. 2017 s platností do 31. 12. 2019.

Smlouva s Královéhradeckým krajem ze dne 7. 9. 2017 na úhradu nákladů za dočasný náhradní zdroj tepla za pronájem dočasné výměníkové stanice od společnosti Innogy Energo po dobu průběhu stavby Oblastní nemocnice Náchod - I. etapa modernizace a dostavby.

Smlouva ze dne 15. 11. 2017 o udělení podlicence Královéhradeckému kraji a zajištění autorského dozoru. Podlicence se týká užití díla a realizace díla stavbou.

Smlouva ze dne 3. 11. 2016 o partnerství za účelem realizace projektu Nemocniční informační systém Královéhradeckého kraje uzavřená s Královéhradeckým krajem, ZH KHK, nemocnicemi ZH KHK a Centrem investic, rozvoje a inovací za účelem spolupráce při realizaci a udržitelnosti Projektu. Platnost smlouvy do doby naplnění předmětu smlouvy.

Smlouva ze dne 24. 10. 2017 o společném zadávání projektu Nemocniční informační systém KHK vč. zajištění servisní podpory uzavřená s Královéhradeckým krajem.

Dohoda s Královéhradeckým krajem o odpisování technického zhodnocení pronajatého nemovitého hmotného majetku ve vlastnictví kraje specifikovaného v příloze této dohody ze dne 20. 4. 2017.

Smlouva s Královéhradeckým krajem o spolupráci při zavádění systému hospodaření s energií ze dne 24. 5. 2017. Uzavření smlouvy bylo schváleno Radou KHK dne 12. 12. 2016.

Smlouva s Královéhradeckým krajem o výpůjčce hmotného majetku ze dne 18. 12. 2007.

Smlouva s Královéhradeckým krajem ze dne 30. 7. 2015 o výpůjčce lůžkových monitorů, telemetrických vysílačů a centrálního monitoru JIP na dobu neurčitou.

Dodatek č. 4 ze dne 3. 5. 2016 ke Smlouvě o výpůjčce ze dne 30. 7. 2015, který obsahuje novou podobu přílohy s inventurním soupisem dlouhodobého a drobného majetku.

Smlouva o výpůjčce s Královéhradeckým krajem ze dne 11. 5. 2016 na hmotný majetek dle příloh.

Dodatek č. 1 ke Smlouvě o výpůjčce ze dne 11. 5. 2016, kde dochází ke změně předmětu výpůjčky.

Smlouva o výpůjčce s Královéhradeckým krajem ze dne 16. 9. 2016 na dlouhodobý a drobný majetek dle příloh. Platnost do 31. 12. 2019.

Zdravotnický holding Královéhradeckého kraje a. s.:

Byly uzavřeny nájemní smlouvy mezi Zdravotnickým holdingem Královéhradeckého kraje a. s. (pronajímatel) a Oblastní nemocnicí Náchod a.s. (nájemce) na nájem movitých věcí, zdravotnických přístrojů, které jsou ve vlastnictví ZH KHK. Celkové roční nájemné činí 2 873 151,20 Kč.

Kupní smlouva na majetek dle přehledu, který byl do 31. 12. 2018 v užívání dle nájemní smlouvy. Den odkupu je 31. 12. 2018 za cenu 1 338 962,62 Kč.

Podnájemní smlouva mezi Zdravotnickým holdingem Královéhradeckého kraje a. s. (nájemce) a ONN a. s. (podnájemce) na nemovité věci dle soupisu, kde vlastníkem je Královéhradecký kraj. Smlouva byla podepsána dne 31. 7. 2018. Roční nájemné činí 31 651 176 Kč. Nájemné za rok 2018 činí 13 187 990 Kč.

Smlouva o upsání akcií ze dne 7. 12. 2018. Zvýšení základního kapitálu na 68 366 000 Kč úpisem nových akcií.

Smlouva o zápůjčce mezi Zdravotnickým holdingem Královéhradeckého kraje a.s. (zapůjčitel) a Oblastní nemocnicí Náchod a.s. (vydlužitel) ze dne 10. 6. 2014. Předmětem je peněžitá zápůjčka ve výši 4 990 tis. Kč na nákup přístrojové techniky.

Smlouva o zajištění servisní podpory provozu IS Open Lims ze dne 21. 4. 2017 od ZH KHK a.s. jako dodavatele ode dne 1. 5. 2016 do 30. 4. 2017, následná smlouva ze dne 30. 6. 2017 s účinností od 1. 5. 2017.

Smlouvy se Zdravotnickým holdingem Královéhradeckého kraje a.s. ze dne 12. 2. 2015 o výpůjčce zboží potřebného k připojení a fungování sítě WAN a o částečné úhradě nákladů souvisejících s provozem privátní datové sítě WAN.

Se Zdravotnickým holdingem Královéhradeckého kraje a.s. jako poskytovatelem byly uzavřeny Smlouvy o poskytování služeb:

- ekonomického informačního systému FEIS, účinnost od 1. 1. 2011
- mzdového a personálního programu MS NAV Webcom, účinnost od 1. 10. 2010
- informačního systému FaMa + TPIS, účinnost od 15. 3. 2017 do 15. 3. 2021
- aplikačního programového vybavení LIS, účinnost od 1. 5. 2016, následná smlouva od 1. 5. 2017 do 31. 12. 2020.

Dodatek č. 1 ke Smlouvě o poskytování služeb, týkajících se aplikačního programového vybavení LIS. Částka pro Nemocnici Náchod činí 796 179 Kč za rok a pro Nemocnici Rychnov 273 686 Kč za rok.

Smlouva o centralizovaném zadávání ze dne 21. 7. 2015, kde je předmětem úprava vzájemných práv a povinností Centrálního zadavatele (ZH KHK) a Pověřujících zadavatelů (ONN) k třetím osobám a k sobě navzájem v souvislosti s centralizovaným zadáním veřejné zakázky na služby s názvem Logistické služby pro zdravotnická zařízení Královéhradeckého kraje.

Smlouva o společném zadávání veřejné zakázky na provedení auditu ročních účetních závěrek, konsolidované účetní závěrky a daňového poradenství ZH KHK a. s. a vybraných dceřiných společností ze dne 17. 10. 2018 na dobu neurčitou.

Smlouva o výkonu funkce člena představenstva ze dne 29. 4. 2015. Odměna člena představenstva činí měsíčně 35 tis. Kč.

Dvě Smlouvy ze dne 12. 12. 2016 o podnájmu prostor sloužících podnikání v nemocnici Broumov dle příloh s platností od 1. 10. 2016 do 31. 12. 2018.

Smlouva o úhradě nákladů na zajištění tvorby, údržby a distribuce elektronických katalogů laboratorního materiálu s účinností od 1. 1. 2018 do 31. 12. 2018 v roční částce 108 269,12 Kč.

Dodatek č. 2 ke Smlouvě o částečné úhradě nákladů souvisejících s provozem programového vybavení NeOS WIN a NeOS WEB. Dochází ke snížení nákladů na 135 832,25 Kč za rok s platností od 1. 6. 2018.

Smlouva o spolupráci v rámci skupinové registrace k DPH, kde předmětem je spolupráce za účelem plnění povinností vyplývajících z daňových zákonů. Smlouva je podepsána ONN a. s., ZH KHK a. s., Královéhradeckou lékárnou a. s., Oblastní nemocnicí Trutnov a. s., Oblastní nemocnicí Jičín a. s., Městskou nemocnicí a. s. Účinnost smlouvy je od 1. 1. 2018.

Královéhradecká lékárna a. s.:

Rámcová kupní smlouva s Královéhradeckou lékárnou a.s. (prodávající) a Oblastní nemocnicí Náchod a.s. (kupující) na dodávky léčiv, zdravotnických prostředků a laboratorního materiálu ze dne 1. 9. 2008. Celkový objem dodávek za rok 2018 činí 55 291 372,23 Kč.

Smlouvy o poskytnutí finančního bonusu na jednotlivá čtvrtletí roku 2018.

S Královéhradeckou lékárnou a.s. byla uzavřena Smlouva o podnájmu ze dne 28. 3. 2014 za účelem provozování lékárenské péče v nestátním zdravotnickém zařízení. Platnost od 1. 4. 2014 do 31. 3. 2024.

S Královéhradeckou lékárnou a.s. byla uzavřena Podnájemní smlouva na nebytové prostory určené k provozování lékárny v Broumově s účinností od 1. 12. 2011. Upraveno Dodatkem č. 1 ze dne 29. 10. 2014 s účinností od 1. 12. 2014 do 30. 11. 2024.

S Královéhradeckou lékárnou a.s. byla dne 22. 8. 2011 uzavřena Podnájemní smlouva na nebytové prostory určené k provozování lékárny v Rychnově n. Kn.. Upraveno Dodatkem č. 1 ze dne 29. 10. 2014 s účinností od 1. 11. 2014 do 31. 10. 2024.

Smlouva s Královéhradeckou lékárnou a.s. ze dne 19. 10. 2016 o poskytování služeb při klinickém hodnocení léčiv.

Rámcová smlouva s Královéhradeckou lékárnou a.s. o zajištění testování kvality medicinálního vzduchu ze dne 1. 5. 2011 na dobu neurčitou. Dodatek č. 1 k této smlouvě ze dne 22. 12. 2014.

Rámcová smlouva o dílo s Královéhradeckou lékárnou a.s. jako objednatel ze dne 11. 6. 2014. Předmětem je sterilizace materiálů.

Příkazní smlouva s Královéhradeckou lékárnou a.s. jako příkazce ze dne 11. 6. 2014. ONN zajišťuje záležitosti související s likvidací nebezpečného odpadu.

Výpověď Smlouvy s Královéhradeckou lékárnou a.s. jako objednatele o umístění prezentačního zařízení ze dne 31. 12. 2013 vč. Dodatku č. 1 k této smlouvě ze dne 31. 3. 2014.

Centrální zdravotnická zadavatelská s. r. o.:

Kupní smlouva uzavřená s Centrální zdravotnickou zadavatelskou s.r.o. na dodávky zdravotnického materiálu v rámci centrálního zásobování nemocnic a Smlouva s Centrální zdravotnickou zadavatelskou s.r.o. o poskytování administrativních služeb s platností do 31. 12. 2018. Celkový objem dodávek a služeb za rok 2018 činí 105 150 tis. Kč vč. DPH.

Dodatek č. 1 ze dne 11. 9. 2017 ke Smlouvě ze dne 29. 4. 2013 o centralizovaném zadávání veřejných zakázek na dodávky materiálů.

Dodatek č. 1 ze dne 11. 9. 2017 ke Smlouvě ze dne 19. 2. 2014 o centralizovaném zadávání veřejných zakázek na dodávky zdravotnických materiálů a služeb a přístrojové vybavení pro oblast laboratorních diagnostik a dialýzu.

Smlouva o centralizovaném zadávání veřejných zakázek na dodávky vybraných léčiv do zdravotnických zařízení pověřujících zadavatelů, kterými je Oblastní nemocnice Náchod a. s., Královéhradecká lékárna a. s., Oblastní nemocnice Trutnov a. s., Oblastní nemocnice Jičín a. s., Městská nemocnice a. s. Veřejné zakázky se týkají dodávek základních infuzních roztoků a dodávek speciálních infuzních roztoků. Smlouva byla podepsána dne 18. 12. 2018.

Centrum evropského projektování a. s.:

Rámcová příkazní smlouva ze dne 21. 11. 2016 na administraci projektu IROP a administraci a organizaci souvisejících veřejných zakázek.

Příkazní smlouva na organizaci veřejné zakázky Pořízení a instalace magnetické rezonance včetně stavebních úprav pro ONN a.s. ze dne 20. 8. 2018. Platnost do okamžiku předání veškeré dokumentace k této veřejné zakázce.

Oblastní nemocnice Trutnov a. s.:

Nákup krevních výrobků od nemocnice Trutnov - částka plnění 56 694 Kč.

Poskytnutí zdravotních výkonů pro nemocnici Trutnov - částka plnění 10 610,64 Kč.

Mandátní smlouva na MUDr. Pavla Svobodu na výkon funkce lékaře na oddělení ARO v Oblastní nemocnici Trutnov a. s. od 1. 6. 2018.

Městská nemocnice Dvůr Králové a. s.:

Smlouva o spolupráci ohledně provádění vyšetření bioptických a cytologických vzorků

na pracovišti patologické anatomie v nemocnici v Náchodě s platností od 1. 2. 2017.

Prodej krevních výrobků do Městské nemocnice - částka plnění 18 626,09 Kč.

Poskytnutí zdravotních výkonů pro Městskou nemocnici - částka plnění 3 158,64 Kč.

Zdravotnická záchranná služba KHK:

Podnájem za rok 2018 vč. služeb činí 383 887,68 Kč.

Smlouva o podnájmu prostor sloužících podnikání v Nemocnici Rychnov n. Kn. a Broumov pro provoz ZZS KHK ze dne 31. 12. 2018 s platností od 1. 1. 2019 do 31. 12. 2020. Roční nájemné vč. záloh na služby činí 513 343 Kč bez DPH.

Léčebna dlouhodobě nemocných Opočno:

ONN a.s. poskytla LDN Opočno výrobky a služby v celkové částce 458 045,28 Kč vč. DPH.

Jedná se o krevní výrobky, preventivní prohlídky, agregované výkony, mandátní smlouvu,

servisní služby, nakládání s odpady.

Vyšší odborná škola zdravotnická, Střední zdravotnická škola a Obchodní akademie Trutnov:

Podnájemní smlouva na využívání prostor šatny pro žákyně školy ze dne 30. 8. 2018. Platnost smlouvy je od 1. 9. 2018 do 30. 6. 2019. Roční nájemné činí 11 837 Kč. Nájemné za rok 2018 činí 3 946 Kč.

Praktická škola, ZŠ a MŠ Josefa Zemana Náchod:

Dohoda o společném užívání dětské herny na dětském a novorozeneckém oddělení ONN a. s. ze dne 22. 8. 2018.

Společnost Oblastní nemocnice Náchod a.s. neučinila žádný další jiný právní úkon v zájmu propojených osob ani nepřijala a neuskutečnila žádná ostatní opatření v zájmu nebo na popud propojených osob.

Všechny popisované smluvní vztahy a transakce byly uzavřeny za obvyklých smluvních podmínek, přičemž sjednaná a poskytnutá plnění nebo protiplnění odpovídají podmínkám obvyklého obchodního styku a společnosti nevznikla žádná újma. Nepřichází tak v úvahu posuzování vyrovnání újmy podle § 71 a 72 ZOK.

Výsledkem zhodnocení výhod a nevýhod plynoucích společnosti Oblastní nemocnice Náchod a.s. ze vztahů, které jsou předmětem této zprávy, zejména vzhledem ke skutečnosti, že z nich nevznikla společnosti újma, je zjištění, že převládají výhody a z těchto vztahů neplynou rizika.

V Náchodě dne 29. 3. 2019.

Ing. Ivana Urešová, MBA statutární ředitelka

RNDr. Bc. Jan Mach
prokurista, ekonomický náměstek

ROZVAHA
v plném rozsahu
k 31.12.2018
(v celých tisících Kč)

IČ
26000202

Název a sídlo úč. jednotky

Oblastní nemocnice Náchod a.s.
Purkyňova 446
54701 Náchod

Označ.	AKTIVA	řád.	Běžné období			Minulé období
			Brutto	Korekce	Netto	
a	*b*	*c*	*1*	*2*	*3*	*4*
	AKTIVA CELKEM	001	655 693	-252 290	403 403	393 026
A.	Pohledávky za upsaný základní kapitál	002				
B.	Stálá aktiva	003	418 861	-244 658	174 203	154 179
B.I.	Dlouhodobý nehmotný majetek	004	40 431	-33 285	7 146	8 400
B.I.1.	Nehmotné výsledky vývoje	005				
B.I.2.	Ocenitelná práva	006	40 431	-33 285	7 146	8 400
B.I.2.1.	Software	007	40 431	-33 285	7 146	8 400
B.I.2.2.	Ostatní ocenitelná práva	008				
B.I.3.	Goodwill	009				
B.I.4.	Ostatní dlouhodobý nehmotný majetek	010				
B.I.5.	Poskytnuté zálohy na dlouhodobý nehmotný majete	011				
B.I.5.1.	Poskytnuté zálohy na dlouhodobý nehmotný majete	012				
B.I.5.2.	Nedokončený dlouhodobý nehmotný majetek	013				
B.II.	Dlouhodobý hmotný majetek	014	378 430	-211 373	167 057	145 779
B.II.1.	Pozemky a stavby	015	5 161	-684	4 477	35 461
B.II.1.1.	Pozemky	016				
B.II.1.2.	Stavby	017	5 161	-684	4 477	35 461
B.II.2.	Hmotné movité věci a jejich soubory	018	372 257	-210 689	161 568	109 515
B.II.3.	Oceňovací rozdíl k nabytému majetku	019				
B.II.4.	Ostatní dlouhodobý hmotný majetek	020				
B.II.4.1.	Pěstitelské celky trvalých porostů	021				
B.II.4.2.	Dospělá zvířata a jejich skupiny	022				
B.II.4.3.	Jiný dlouhodobý hmotný majetek	023				
B.II.5.	Poskytnuté zálohy na dlouhodobý hmotný majetek a	024	1 012		1 012	803
B.II.5.1.	Poskytnuté zálohy na dlouhodobý hmotný majetek	025	80		80	23
B.II.5.2.	Nedokončený dlouhodobý hmotný majetek	026	932		932	780
B.III.	Dlouhodobý finanční majetek	027				
B.III.1.	Podíly - ovládaná nebo ovládající osoba	028				
B.III.2.	Zápůjčky a úvěry - ovládaná nebo ovládající osoba	029				
B.III.3.	Podíly - podstatný vliv	030				
B.III.4.	Zápůjčky a úvěry - podstatný vliv	031				
B.III.5.	Ostaní dlouhodobé cenné papíry a podíly	032				
B.III.6.	Zápůjčky a úvěry - ostatní	033				
B.III.7.	Ostatní dlouhodobý finanční majetek	034				
B.III.7.1.	Jiný dlouhodobý finanční majetek	035				
B.III.7.2.	Poskytnuté zálohy na dlouhodobý finanční majetek	036				

Označ.	AKTIVA	Řád.	Běžné období			Minulé období
			Brutto	Korekce	Netto	
a	b	c	1	2	3	4
C.	**Oběžná aktiva**	037	**232 130**	**-7 632**	**224 498**	**226 609**
C.I.	**Zásoby**	038	**36 181**		**36 181**	**31 516**
C.I.1.	Materiál	039	36 181		36 181	31 516
C.I.2.	Nedokončená výroba a polotovary	040				
C.I.3.	Výrobky a zboží	041				
C.I.3.1.	Výrobky	042				
C.I.3.2.	Zboží	043				
C.I.4.	Mladá a ostatní zvířata a jejich skupiny	044				
C.I.5.	Poskytnuté zálohy na zásoby	045				
C.II.	**Pohledávky**	046	**138 405**	**-7 632**	**130 773**	**140 074**
C.II.1.	**Dlouhodobé pohledávky**	047	**926**		**926**	**1 614**
C.II.1.1.	Pohledávky z obchodních vztahů	048				
C.II.1.2.	Pohledávky - ovládaná nebo ovládající osoba	049				
C.II.1.3.	Pohledávky - podstatný vliv	050				
C.II.1.4.	Odložená daňová pohledávka	051				
C.II.1.5.	Pohledávky - ostatní	052	926		926	1 614
C.II.1.5.1	Pohledávky za společníky	053				
C.II.1.5.2	Dlouhodobé poskytnuté zálohy	054	23		23	
C.II.1.5.3	Dohadné účty aktivní	055				
C.II.1.5.4	Jiné pohledávky	056	903		903	1 614
C.II.2.	**Krátkodobé pohledávky**	057	**137 479**	**-7 632**	**129 847**	**138 460**
C.II.2.1.	Pohledávky z obchodních vztahů	058	111 346	-7 632	103 714	120 641
C.II.2.2.	Pohledávky - ovládaná nebo ovládající osoba	059				
C.II.2.3.	Pohledávky - podstatný vliv	060				
C.II.2.4.	Pohledávky - ostatní	061	26 133		26 133	17 819
C.II.2.4.1	Pohledávky za společníky	062				
C.II.2.4.2	Sociální zabezpečení a zdravotní pojištění	063				
C.II.2.4.3	Stát - daňové pohledávky	064	3 722		3 722	509
C.II.2.4.4	Krátkodobé poskytnuté zálohy	065	39		39	177
C.II.2.4.5	Dohadné účty aktivní	066	4 822		4 822	17 073
C.II.2.4.6	Jiné pohledávky	067	17 550		17 550	60
C.III.	**Krátkodobý finanční majetek**	068				
C.III.1.	Podíly - ovládaná nebo ovládající osoba	069				
C.III.2.	Ostatní krátkodobý finanční majetek	070				
C.IV.	**Peněžní prostředky**	071	**57 544**		**57 544**	**55 019**
C.IV.1.	Peněžní prostředky v pokladně	072	503		503	463
C.IV.2.	Peněžní prostředky na účtech	073	57 041		57 041	54 556
D.	**Časové rozlišení aktiv**	074	**4 702**		**4 702**	**12 238**
D.1.	Náklady příštích období	075	3 395		3 395	6 547
D.2.	Komplexní náklady příštích období	076				
D.3.	Příjmy příštích období	077	1 307		1 307	5 691
	Kontrolní číslo	998	2 830 137	-1 050 759	1 779 378	1 764 037

Označ. a	PASIVA b	Řád. c	Běžné období 5	Minulé období 6
	PASIVA CELKEM	078	403 403	393 026
A.	Vlastní kapitál	079	42 939	66 821
A.I.	Základní kapitál	080	68 366	63 366
A.I.1.	Základní kapitál	081	68 366	63 366
A.I.2.	Vlastní podíly (-)	082		
A.I.3.	Změny základního kapitálu	083		
A.II.	Ážio a kapitálové fondy	084	131 710	138 666
A.II.1.	Ážio	085		
A.II.2.	Kapitálové fondy	086	131 710	138 666
A.II.2.1.	Ostatní kapitálové fondy	087	131 710	138 666
A.II.2.2.	Oceňovací rozdíly z přecenění majetku a závazků (+/-)	088		
A.II.2.3.	Oceňovací rozdíly z přecenění při přeměnách obchodních korporací	089		
A.II.2.4.	Rozdíly z přeměn obchodních korporací(+/-)	090		
A.II.2.5.	Rozdíly z ocenění při přeměnách obchodních korporací(+/-)	091		
A.III.	Fondy ze zisku	092	4 906	4 906
A.III.1.	Ostatní rezervní fondy	093	4 619	4 619
A.III.2.	Statutární a ostatní fondy	094	287	287
A.IV.	Výsledek hospodaření minulých let (+/-)	095	-133 161	-80 542
A.IV.1.	Nerozdělený zisk nebo neuhrazená ztráta minulých let	096	-133 161	-58 110
A.IV.2.	Jiný výsledek hospodaření minulých let (+/-)	097		-22 432
A.V.	Výsledek hospodaření běžného účetního období	098	-28 882	-59 575
A.VI.	Rozhodnuto o zálohové výplatě podílu na zisku /-/	99		
B. + C.	CIZÍ ZDROJE	100	360 344	325 886
B.	Rezervy	101	25 546	24 757
B.1.	Rezerva na důchody a podobné závazky	102		
B.2.	Rezerva na daň z příjmů	103		
B.3.	Rezervy podle zvláštních právních předpisů	104		
B.4.	Ostatní rezervy	105	25 546	24 757
C.	Závazky	106	334 798	301 129
C.I.	Dlouhodobé závazky	107		533
C.I.1	Vydané dluhopisy	108		
C.I.1.1.	Vyměnitelné dluhopisy	109		
C.I.1.2.	Ostatní dluhopisy	110		
C.I.2.	Závazky k úvěrovým institucím	111		
C.I.3.	Dlouhodobé přijaté zálohy	112		
C.I.4.	Závazky z obchodních vztahů	113		
C.I.5.	Dlouhodobé směnky k úhradě	114		
C.I.6.	Závazky - ovládaná nebo ovládající osoba	115		533
C.I.7.	Závazky - podstatný vliv	116		
C.I.8.	Odložený daňový závazek	117		
C.I.9.	Závazky - ostatní	118		
C.I.9.1.	Závazky ke společníkům	119		
C.I.9.2.	Dohadné účty pasivní	120		
C.I.9.3.	Jiné závazky	121		

Označ. a	PASIVA b	řád. c	Běžné období 5	Minulé období 6
C.II.	**Krátkodobé závazky**	122	**334 798**	**300 596**
C.II.1.	Vydané dluhopisy	123		
C.II.1.1.	Vyměnitelné dluhopisy	124		
C.II.1.2.	Ostatní dluhopisy	125		
C.II.2.	Závazky k úvěrovým institucím	126	80 861	9 744
C.II.3.	Krátkodobé přijaté zálohy	127	1 348	1 661
C.II.4.	Závazky z obchodních vztahů	128	112 466	119 737
C.II.5.	Krátkodobé směnky k úhradě	129		
C.II.6.	Závazky - ovládaná nebo ovládající osoba	130	533	26 588
C.II.7.	Závazky - podstatný vliv	131		
C.II.8.	Závazky ostatní	132	139 590	142 866
C.II.8.1.	Závazky ke společníkům	133		
C.II.8.2.	Krátkodobé finanční výpomoci	134		
C.II.8.3.	Závazky k zaměstnancům	135	41 814	40 684
C.II.8.4.	Závazky ze soc. zabezpečení a zdravotního pojištění	136	23 267	22 484
C.II.8.5.	Stát - daňové závazky a dotace	137	53 577	53 640
C.II.8.6.	Dohadné účty pasivní	138	16 896	22 070
C.II.8.7.	Jiné závazky	139	4 036	3 988
D.	**Časové rozlišení pasiv**	140	**120**	**319**
D.1.	Výdaje příštích období	141	50	245
D.2.	Výnosy příštích období	142	70	74
	Kontrolní číslo	999	2 248 473	2 214 019

Sestaveno dne: **10.5.2019**	Podpisový záznam statutárního orgánu účetní jednotky nebo podpisový záznam fyzické osoby, která je účetní jednotkou
Právní forma účetní jednotky **akciová společnost**	Předmět podnikání **provozování zdravotní péče**

Tisk © ARBES 2016, systém FEIS *SUSRzvP4*

AV - AUDITING spol. s r. o. oprávnění KA ČR č. 3 auditing Tolarova 317, Pardubice

Ing. Anežka Vojtěchová
auditor, oprávnění č. 0274
(Zpráva auditora z 29.5.2019)

VÝKAZ ZISKU A ZTRÁTY
druhové členění
v plném rozsahu
za období od 1.1.2018 do 31.12.2018
(v celých tisících Kč)

IČ
26000202

Název a sídlo úč. jednotky

Oblastní nemocnice Náchod a.s.
Purkyňova 446
54701 Náchod

Označ	TEXT	Číslo řádku	Skutečnost v účetním období sledovaném	minulém
a	*b*	*c*	*1*	*2*
I.	Tržby z prodeje výrobků a služeb	01	1 136 625	1 084 408
II.	Tržby za prodej zboží	02		
A.	Výkonová spotřeba	03	449 563	450 141
A.1.	Náklady vynaložené na prodané zboží	04		
A.2.	Spotřeba materiálu a energie	05	304 423	303 250
A.3.	Služby	06	145 140	146 891
B.	Změna stavu zásob vlastní činnosti (+/-)	07		
C.	Aktivace (-)	08	-19 505	-18 751
D.	Osobní náklady	09	869 852	800 262
D.1.	Mzdové náklady	10	646 990	594 198
D.2.	Náklady na sociální zabezpečení, zdravotní pojištění a ostatní náklady	11	222 862	206 064
D.2.1.	Náklady na sociální zabezpečení a zdravotní pojištění	12	213 048	195 609
D.2.2.	Ostatní náklady	13	9 814	10 455
E.	Úpravy hodnot v provozní oblasti	14	35 711	25 861
E.1.	Úpravy hodnot dlouhodobého nehmotného a hmotného majetku	15	35 849	25 594
E.1.1.	Úpravy hodnot dlouhodobého nehmotného a hmotného majetku - trvalé	16	35 849	25 594
E.1.2.	Úpravy hodnot dlouhodobého nehmotného a hmotného majetku - dočasné	17		
E.2.	Úpravy hodnot zásob	18		
E.3.	Úpravy hodnot pohledávek	19	-138	267
III.	Ostatní provozní výnosy	20	204 851	127 164
III.1.	Tržby z prodaného dlouhodobého majetku	21	21 907	44
III.2.	Tržby z prodeje materiálu	22	5 848	6 115
III.3.	Jiné provozní výnosy	23	177 096	121 005
F.	Ostatní provozní náklady	24	33 649	13 193
F.1.	Zůstatková cena prodaného dlouhodobého majetku	25	21 907	
F.2.	Prodaný materiál	26	5 863	6 115
F.3.	Daně a poplatky	27	131	101
F.4.	Rezervy v provozní oblasti a komplex. náklady příšt. období	28	605	3 057
F.5.	Jiné provozní náklady	29	5 143	3 920
*	**Provozní výsledek hospodaření (+/-)**	30	**-27 794**	**-59 134**

Označ	TEXT	Číslo řádku	Skutečnost v účetním období sledovaném	minulém
a	b	c	1	2
IV.	Výnosy z dlouhodobého finančního majetku - podíly	31		
IV.1.	Výnosy z podílů - ovládaná nebo ovládající osoba	32		
IV.2.	Ostatní výnosy z podílů	33		
G.	Náklady vynaložené na prodané podíly	34		
V.	Výnosy z ostatního dlouhodobého finančního majetku	35		
V.1.	Výnosy z ostatního dlouhodobého finančního majetku - ovládaná nebo ovlád	36		
V.2.	Ostatní výnosy z ostatního dlouhodobého finančního majetku	37		
H.	Náklady související s ostatním dlouhodobým finančním majetkem	38		
VI.	Výnosové úroky a podobné výnosy	39	129	
VI.1.	Výnosové úroky a podobné výnosy - ovládaná nebo ovládající osoba	40		
VI.2.	Ostatní výnosové úroky a podobné výnosy	41	129	
I.	Úpravy hodnot a rezervy ve finanční oblasti	42		
J.	Nákladové úroky a podobné náklady	43	976	241
J.1.	Nákladové úroky a podobné náklady - ovládaná nebo ovládající osoba	44	245	77
J.2.	Ostatní nákladové úroky a podobné náklady	45	731	164
VII.	Ostatní finanční výnosy	46		
K.	Ostatní finanční náklady	47	241	200
*	**Finanční výsledek hospodaření (+/-)**	48	**-1 088**	**-441**
**	**Výsledek hospodaření před zdaněním (+/-)**	49	**-28 882**	**-59 575**
L.	Daň z příjmů	50		
L.1.	Daň z příjmů splatná	51		
L.2.	Daň z příjmů odložená (+/-)	52		
**	**Výsledek hospodaření po zdanění (+/-)**	53	**-28 882**	**-59 575**
M.	Převod podílu na výsledku hospodaření společníkům (+/-)	54		
***	**Výsledek hospodaření za účetní období (+/-)**	55	**-28 882**	**-59 575**
*	**Čistý obrat za účetní období**	56	**1 341 605**	**1 211 572**
	Kontrolní číslo	999	5 791 612	5 104 508

Sestaveno dne: **10. 5. 2019**	Podpisový záznam statutárního orgánu účetní jednotky nebo podpisový záznam fyzické osoby, která je účetní jednotkou
Právní forma účetní jednotky **akciová společnost**	Předmět podnikání **provozování zdravotní péče**

Tisk © ARBES 2016, systém FEIS *SUSVzzDP4*

Oblastní nemocnice Náchod a. s.

Purkyňova 446
547 01 Náchod
IČ 26000202

PŘÍLOHA V ÚČETNÍ ZÁVĚRCE K 31. 12. 2018

Zpracoval: RNDr. Bc. Jan Mach

V Náchodě dne 10. 5. 2019

PŘÍLOHA V ÚČETNÍ ZÁVĚRCE

1 Účetní období

Tato řádná účetní závěrka byla zpracována za účetní období od 1. 1. 2018 do 31. 12. 2018.

2 Vznik účetní jednotky

Oblastní nemocnice Náchod a. s. byla zapsána do obchodního rejstříku vedeného u Krajského soudu v Hradci Králové v oddílu B, vložce číslo 2333 dne 12. 11. 2003.

3 Předmět podnikání:

poskytování zdravotních služeb podle zákona č. 372/2011 Sb., o zdravotních službách
poskytování sociálních služeb podle zákona č. 108/2006 Sb., o sociálních službách
činnost účetních poradců, vedení účetnictví, vedení daňové evidence
hostinská činnost
podnikání v oblasti nakládání s nebezpečnými odpady
výroba, obchod a služby neuvedené v přílohách 1 až 3 živnostenského zákona

4 Změny a dodatky provedené v období v zápisu do obchodního rejstříku

Na základě oznámení o Odstoupení z funkce člena představenstva a po schválení změny termínu ukončení člena představenstva usnesením jediného akcionáře ze dne 23. 8. 2017 odstoupil Ing. Lukáš Hartwich z funkce místopředsedy představenstva a člena představenstva společnosti Oblastní nemocnice Náchod a.s. ke dni 31. 12. 2017.

Na základě usnesení jediného akcionáře ze dne 22. 1. 2018 došlo ke zvolení RNDr. Bc. Jana Macha členem představenstva společnosti Oblastní nemocnice Náchod a.s.

Ke dni 8. 2. 2018 odstoupil z funkce člena dozorčí rady Oblastní nemocnice Náchod a.s. JUDr. Miroslav Antl.

Na základě usnesení představenstva společnosti Oblastní nemocnice Náchod a.s. ze dne 14. 2. 2018 byl RNDr. Bc. Jan Mach zvolen místopředsedou představenstva.

Na základě usnesení jediného akcionáře ze dne 18. 4. 2018 byla od 1. 5. 2018 paní Eva Smolová jmenována členkou dozorčí rady Oblastní nemocnice Náchod a.s. na další funkční období.

Na základě usnesení jediného akcionáře ze dne 18. 4. 2018 byl od 1. 5. 2018 pan Ing. Jan Skořepa jmenován členem dozorčí rady Oblastní nemocnice Náchod a.s.

Na základě rozhodnutí jediného akcionáře došlo ke zvýšení základního kapitálu společnosti Oblastní nemocnice Náchod a.s. úpisem nových akcií o částku 5 000 000,- Kč, tedy z výše 63 366 000,- Kč na novou výši 68 366 000,- Kč. Upsáno bylo celkem 50 nových kmenových akcií o jmenovité hodnotě každé akcie 100 000,- Kč. Upsané akcie byly splaceny dne 11. 12. 2018.

Dne 20. 12. 2018 byly do sbírky listin založeny nové stanovy společnosti Oblastní nemocnice Náchod a.s., kdy důvodem pro změnu stanov je změna řízení společnosti z dualistického na monistický systém řízení s platností od 1. 1. 2019.

5 Představenstvo a dozorčí rada k 31. 12. 2018

Předsedkyně představenstva:	Ing. Ivana Urešová, MBA
Místopředseda představenstva:	RNDr. Bc. Jan Mach
Člen představenstva:	Zdravotnický holding Královéhradeckého kraje a.s.

Zdravotnický holding Královéhradeckého kraje a.s. zastupuje při výkonu funkce Ing. Marian Tomášik, MBA.

Společnost zastupuje samostatně předseda nebo místopředseda představenstva.

Předseda dozorčí rady:	Ing. Jan Skořepa
Člen dozorčí rady:	Ing. Jiří Hanuš
Člen dozorčí rady:	Eva Smolová
Člen dozorčí rady:	MUDr. Jaroslav Vokůrka
Člen dozorčí rady:	Ing. Marcela Franková
Člen dozorčí rady:	MUDr. Marcel Maršík

6 Statutární orgán a správní rada k datu sestavení účetní závěrky

K 1. 1. 2019 vstoupily v platnost nové stanovy společnosti, které upravují systém řízení společnosti z dualistického na monistický. Z tohoto důvodu zanikl statutární orgán k 31. 12. 2018 v podobě představenstva společnosti, které bylo tříčlenné, a byl nahrazen novým statutárním orgánem - statutárním ředitelem/ředitelkou. Tak, jako bylo obchodní vedení společnosti svěřeno představenstvu společnosti, je nově svěřeno statutárnímu řediteli s tím, že určité kompetence definované stanovami společnosti jsou svěřeny správní radě, které zároveň plní funkci kontrolního orgánu společnosti, kterou dříve vykonávala dozorčí rada.

K datu sestavení účetní závěrky je složení statutárního orgánu a správní rady následující:

Statutární ředitelka:	Ing. Ivana Urešová, MBA
Předseda správní rady:	Ing. Marian Tomášik, MBA
Člen správní rady:	MUDr. Jiří Řezníček
Člen správní rady:	Ing. Petr Raab
Člen správní rady:	Ing. Miroslav Procházka, Ph.D.
Člen správní rady:	Ing. Tomáš Sláma, MSc.
Člen správní rady:	Ing. Miroslav Vávra, CSc.

7 Základní kapitál, akcionářská struktura

Základní kapitál k 31. 12. 2018 činil 68.366.000,- Kč a byl rozvržen na 1.057 kusů kmenových akcií na jméno ve jmenovité hodnotě 48 tis. Kč, 6 kusů kmenových akcií na jméno ve jmenovité hodnotě 480 tis. Kč, 140 kusů kmenových akcií na jméno ve jmenovité hodnotě 100 tis. Kč a 15 kusů kmenových akcií na jméno ve jmenovité hodnotě 50 tis. Kč.

Akcie byly upsány jediným akcionářem společnosti. Základní kapitál byl plně splacen.

Jediným akcionářem společnosti je Zdravotnický holding Královéhradeckého kraje, a.s.

Společnost jako osoba řízená uzavřela dne 28. 8. 2006 se Zdravotnickým holdingem Královéhradeckého kraje a.s. ovládací smlouvu. Ovládací smlouva byla publikována v Obchodním věstníku dne 30. 8. 2006. Ovládací smlouva byla Dohodou o ukončení ovládací smlouvy ukončena k 31. 12. 2010.

Společnost nemá uzavřenu smlouvu o převodech zisku.

8 Účetní jednotky, v nichž má společnost podstatný nebo rozhodující vliv

K 31. 12. 2018 neměla společnost Oblastní nemocnice Náchod a.s. žádnou majetkovou účast v jiné společnosti.

9 Zahájení činnosti

Činnost Oblastní nemocnice Náchod a. s. byla zahájena k 1. 1. 2004, kdy nabylo platnosti rozhodnutí o registraci nestátního zdravotnického zařízení. K 1. 1. 2004 byli do Oblastní nemocnice Náchod a. s. převedeni pracovníci na základě dohody o delimitaci z Oblastní nemocnice Náchod, příspěvkové organizace Královéhradeckého kraje.

10 Popis organizační struktury

Schéma organizační struktury je uvedeno v příloze č. 1.

11 Průměrný přepočtený počet zaměstnanců, výše osobních nákladů, správní náklady

Rok	**2017**	**2018**
Lékaři	183,69	185,95
Farmaceuti	3,00	3,00
§ 5 + § 6	568,04	554,91
§ 7-21a (Díl 1)	97,42	101,65
§ 22-28 (Díl 2)	47,42	48,15
§ 29-42 (Díl 3)	157,02	168,50
JOP SŠ a VŠ § 43	3,55	4,68
THP	104,81	104,57
Dělníci	123,61	114,14
Průměrný přepočtený počet zaměstnanců	**1.288,56**	**1.285,55**

§ 5 + § 6 všeobecná sestra, porodní asistentka
§ 7-21a radiologický asistent, zdravotní laborant, nutriční terapeut, zdravotnický záchranář, ergoterapeut
§ 22-28 fyzioterapeut, odborný pracovník v laboratorních metodách a v přípravě léčivých přípravků, biomedicínský inženýr
§ 29-42 zdravotnický asistent, ošetřovatel, laboratorní pracovník, sanitář

Dle zákona č. 96/2004 Sb., o podmínkách získávání a uznávání způsobilosti k výkonu nelékařských zdravotnických povolání a k výkonu činnosti souvisejících s poskytováním zdravotní péče a o změně některých souvisejících zákonů.

Rok	**2017**	**2018**
Výše osobních nákladů na zaměstnance v tis. Kč	796.770	866.677

Odměny členům představenstva a dozorčí rady byly vyplaceny v období od 1. 1. 2018 do 31. 12. 2018 ve výši 2.370 tis. Kč.

Oblastní nemocnice Náchod a. s. nemá žádné závazky, včetně penzijních, k bývalým členům statutárních a dozorčích orgánů, s výjimkou závazků vyplývajících z pracovního poměru nebo z výkonu funkce u takových bývalých členů orgánů společnosti, kteří ve společnosti dále působí.

Správní náklady v období od 1. 1. 2018 do 31. 12. 2018 (v tis. Kč)	
osobní náklady	74.959
ostatní správní náklady	54.190
Celkem	**129.148**

12 Zálohy, závdavky, zápůjčky a úvěry poskytnuté členům řídících, kontrolních a případně správních orgánů

Oblastní nemocnice Náchod a. s. neposkytla k 31. 12. 2018 žádný úvěr, zápůjčku, zajištění a ostatní plnění jak v peněžní, tak v nepeněžní formě osobám, které jsou statutárním orgánem, členy statutárních nebo jiných řídících a dozorčích orgánů včetně bývalých osob a členů těchto orgánů.

13 Informace o použitých obecných účetních zásadách a účetních metodách, způsobech oceňování majetku a závazků a stanovení úprav hodnot majetku

Oblastní nemocnice Náchod a. s. vede účetnictví v souladu se zákonem č. 563/1991 Sb., o účetnictví, vyhláškou č. 500/2002 Sb., kterou se provádějí některá ustanovení zákona č. 563/1991 Sb., o účetnictví, ve znění pozdějších předpisů, pro účetní jednotky, které jsou podnikateli účtujícími v soustavě podvojného účetnictví, v platném znění, a Českými účetními standardy.

V období 2018 bylo přistoupeno k účtování ostatní rezervy na nevyčerpanou dovolenou, rezervy na opravy dlouhodobého majetku, rezervy na úroky z prodlení a rezervy na roční cílové odměny členů představenstva.

13.1 Dlouhodobý majetek

13.1.1 Dlouhodobý nehmotný majetek

Oblastní nemocnice Náchod a.s. eviduje jako dlouhodobý nehmotný majetek software a jeho technické zhodnocení, u něhož je ocenění vyšší než 60 tis. Kč a doba použitelnosti delší než 1 rok.

Dlouhodobý nehmotný majetek je oceňován pořizovací cenou.

13.1.2 Dlouhodobý hmotný majetek

Oblastní nemocnice Náchod a.s. eviduje jako dlouhodobý hmotný majetek budovy, stavby, hmotné movité věci, soubory hmotných movitých věcí a technické zhodnocení tohoto majetku, u něhož je ocenění vyšší než 40 tis. Kč a doba použitelnosti delší než 1 rok.

Dlouhodobý hmotný majetek je oceňován pořizovací cenou.

Soubor hmotných movitých věci se samostatným technicko-ekonomickým určením sloužící jednotnému účelu se oceňuje jednou cenou jako celek.

Dlouhodobý nehmotný a hmotný majetek je zařazen do třídy majetku dle klasifikace CZ-CPA. Odpisy se účtují měsíčně. Odpisování je zahájeno v měsíci následujícím po uvedení majetku do užívání.

a) Nemovitý majetek

Oblastní nemocnice Náchod a.s. nevlastní žádné budovy a stavby. Všechen nemovitý majetek je užíván na základě nájemních smluv.

V návaznosti na ukončení nájemní smlouvy s Královéhradeckým krajem na nemovité věci k 31. 7. 2018 byla vypořádána technická zhodnocení na nemovitém majetku realizovaná v uplynulých letech z vlastních zdrojů Oblastní nemocnice Náchod a.s., a tato technická zhodnocení byla z evidence majetku vyřazena. Celková zůstatková účetní cena takto vyřazeného dlouhodobého majetku činila 29 948 tis. Kč. Na základě Dohody o ukončení nájemní smlouvy ze dne 25. 7. 2018 byla tato technická zhodnocení Královéhradeckým krajem kompenzována ve výši 21 907 tis. Kč.

Od 1. 8. 2018 jsou nemovité věci (budovy a pozemky) v podnájmu, na základě podnájemní smlouvy o užívání nemovitých věcí uzavřené dne 31. 7. 2018, od Zdravotnického holdingu Královéhradeckého kraje a.s.

b) Movitý majetek

Oblastní nemocnice Náchod a.s. užívá ke své činnosti movitý majetek pořízený z vlastní zdrojů, dále movitý majetek v celkovém objemu 10 149 tis. Kč na základě nájemních smluv a vypůjčený majetek na základě smluv o výpůjčce v celkovém objemu 122 250 tis. Kč.

13.1.3 Drobný dlouhodobý hmotný a nehmotný majetek

O movitých věcech s oceněním do 40 tis. Kč je účtováno jako o zásobách (náklady na jejich pořízení jsou účtovány jako spotřeba materiálu). Drobný dlouhodobý hmotný majetek s odhadovanou dobou použitelnosti víc než 1 rok je veden v operativní evidenci, a to od pořizovací ceny 750 Kč. Na podrozvahových účtech je tento majetek evidován od pořizovací ceny 3 tis. Kč.

Náklady na pořízení nehmotného majetku s oceněním do 60 tis. Kč jsou účtovány jako náklady na ostatní služby. Drobný nehmotný majetek je veden v operativní evidenci.

Celková hodnota drobného dlouhodobého nehmotného a hmotného majetku nevykázaného v rozvaze k 31.12.2018 činila 94 039 tis. Kč a je zachycena na zvláštních podrozvahových účtech.

13.1.4 Dlouhodobý finanční majetek

K datu 31. 12. 2018 společnost nevlastnila žádný dlouhodobý finanční majetek.

13.2 Zásoby

Zásoby krve a vlastních krevních výrobků jsou vedeny v maximálních cenách dle platného sazebníku VZP pro dané období.
ON Náchod a.s. rozhodla o účtování přímo do spotřeby u následujících materiálů: spotřební materiál, pohonné hmoty, léky, zdravotní materiál, medicinální plyny, ochranné a pracovní pomůcky.
Při uzavírání účetních knih se počáteční stavy příslušných rozvahových účtů převedou na vrub účtů spotřeby materiálu a konečný stav zásob k rozvahovému dni zjištěný na základě fyzických inventur se zaúčtuje na vrub příslušných rozvahových účtů ke sledování materiálu na skladě souvztažně s příslušným účtem nákladů.
Skladová evidence potravin kuchyně v Nemocnici Rychnov nad Kněžnou je vedena v samostatném stravovacím SW. O těchto zásobách se účtuje metodou A.
Aktivace materiálu (úprava krve a plazmy) se účtuje na vrub příslušných účtů zásob a ve prospěch příslušného účtu účtové skupiny 58-Změna stavu zásob vlastní činnosti a aktivace.

13.3 Úvěry

Úvěry jsou zaúčtovány ve jmenovité hodnotě. Za krátkodobý úvěr se považuje i část dlouhodobých úvěrů, která je splatná do jednoho roku od data, ke kterému je sestavena účetní závěrka.

13.4 Dotace

Dotace k úhradě nákladů se účtují do ostatních provozních výnosů ve věcné a časové souvislosti s účtováním nákladů na stanovený účel.

Dotace na pořízení dlouhodobého nehmotného nebo hmotného majetku a technického zhodnocení a dotace na úhradu úroků zahrnovaných do pořizovací ceny snižuje jejich pořizovací cenu nebo vlastní náklady.

13.5 Použití odhadů

Sestavení účetní závěrky vyžaduje, aby vedení společnosti používalo odhady a předpoklady, jež mají vliv na vykazované hodnoty majetku a závazků k datu účetní závěrky a na vykazovanou výši výnosů a nákladů za sledované období.

Vedení společnosti stanovilo tyto odhady a předpoklady na základě všech jemu dostupných relevantních informací. Nicméně, jak vyplývá z podstaty odhadu, skutečné hodnoty v budoucnu se mohou od těchto odhadů odlišovat.

13.6 Přehled o peněžních tocích

Přehled o peněžních tocích byl sestaven nepřímou metodou. Peněžní ekvivalenty představují krátkodobý likvidní majetek, který lze snadno a pohotově převést na předem známou částku v hotovosti a u kterého se nepředpokládají významné změny hodnoty v čase.

Peněžní toky z provozních, investičních nebo finančních činností jsou uvedeny v přehledu o peněžních tocích nekompenzovaně.

13.7 Ostatní

Při transakcích v běžném období nebyla použita cizí měna. Majetek a závazky v cizí měně společnost k datu účetní závěrky nevlastnila.

K 31. 12. 2018 společnost nevlastnila majetek, který by se podle českých účetních předpisů oceňoval reálnou hodnotou.

Při sestavování účetní závěrky byly použity odborné odhady. Na vyúčtování zdravotní péče se zdravotními pojišťovnami za 1. a 2. pololetí 2018 byly tvořeny dohadné položky ve výši -3.410 tis. Kč (7.500 tis. Kč pasivní dohadné položky, 4.090 tis. Kč aktivní dohadné položky).

K 31. 12. 2018 byly vytvořeny opravné položky k pohledávkám na základě posouzení jejich bonity. Obecně jsou tvořeny 100 % opravné položky k pohledávkám po splatnosti více než jeden rok a 50 % opravné položky k pohledávkám po splatnosti více než 6 měsíců.

14 Doplňující informace k Rozvaze

14.1 Dlouhodobý hmotný a nehmotný majetek (v tis. Kč)

Účet*	013000	021	022300	022400	022500	022600	022700
PC k 1. 1. 2018	38.264	42.088	10.550	14.198	236.355	14.026	24.959
Přírůstky	2.169	733	0	288	108.419	0	0
Úbytky	2	37.660	0	50	36.480	0	10
PC k 31. 12. 2018	40.431	5.161	10.550	14.436	308.294	14.026	24.949
Oprávky k 1. 1. 2018	29.864	6.628	2.525	12.364	158.593	6.939	10.154
Oprávky k 31. 12. 2018	33.284	684	3.250	12.628	174.803	8.241	11.765
Zůstatková cena k 1. 1. 2018	8.400	35.460	8.025	1.834	77.762	7.087	14.805
Zůstatková cena k 31. 12. 2018	7.147	4.477	7.300	1.808	133.491	5.785	13.184

* 013000	software
021	budovy, stavby
022300	energetické a hnací stroje
022400	pracovní stroje a zařízení
022500	zdravotnická a ostatní technika
022600	dopravní prostředky
022700	inventář

Přehled nejvýznamnějších přírůstků v tis. Kč:

Název	částka
SYSTÉM K PROVÁDĚNÍ CHOLANGIOSKOPIE	2.707
LŮŽKO ROBOTICKÉ ANYMOV	2.904
LŮŽKO ROBOTICKÉ ANYMOV	2.904
PŘÍSTROJ ULTRAZVUKOVÝ TOSHIBA	2.947
PŘÍSTROJ ULTRAZVUKOVÝ SAMSUNG	3.061
SESTAVA LAPAROSKOPICKÁ	3.497
VĚŽ ENDOSKOPICKÁ ENDOS. PROCESOREM	3.628
VĚŽ ENDOSKOPICKÁ	4.219
VĚŽ ENDOSKOPICKÁ	4.341
LASER PROAPLIKACI V ENDOSKOPII	6.025

Vyřazován byl majetek zastaralý, dále nevyužitelný, resp. majetek, jehož oprava by byla vysoce nákladná a nerentabilní.

Nejvýznamnější úbytky v pořizovacích cenách v tis. Kč:

MONITOR JIP SpacelLabs-mCare 300	221
KOAGULAČNÍ ANALYZÁTOR ACL 9000	240
ZMRAZOVAČ KREVNÍ PLAZMY NZKP	342
ANALYZÁTOR KREVNÍCH PLYNŮ	492
HEMODIALYZAČNÍ 4008S	544

14.2 Zásoby

Stav zásob k 31. 12. 2018 v tis. Kč:

- materiál na skladě MTZ-obaly	2
- nespotřebované léky na oddělení	14.547
- nespotřebovaný materiál na oddělení	17.462
- krev a krevní výrobky	3.849
- potraviny	321
zásoby celkem	**36.181**

14.3 Dlouhodobé pohledávky

V rámci jiných dlouhodobých pohledávek (rozvahový řádek aktiv C.II.1.5.4) je vykazována kauce ve výši 151 tis. Kč poskytnutá v souvislosti s nájmem nebytových prostor pro administrativu nemocnice a nájmem služebního bytu a dále osobní náklady na poskytnutý stabilizační příspěvek zaměstnancům ve výši 753 tis. Kč, který jim byl poskytnut formou zálohy před vznikem nároku na něj. Vybraným zaměstnancům vzniká nárok na stabilizační příspěvek po odpracování 18 měsíců.

14.3.1 Pohledávky se zůstatkovou dobou splatnosti delší než 5 let

Pohledávky s dobou splatnosti delší než 5 let společnost nemá.

14.3.2 Pohledávky, které jsou kryty věcnými zárukami

Společnost neeviduje pohledávky kryté věcnými zárukami.

14.4 Krátkodobé pohledávky

Společnost měla k 31. 12. 2018 celkem 137.479 tis. Kč krátkodobých pohledávek.

14.4.1 Rozdělení pohledávek z obchodních vztahů podle splatnosti v tis. Kč

	2017	2018
Ve splatnosti	117.763	100.275
Po spl. do 180 dní	3.016	3.387
Po spl. 181 – 365 dní	124	132
Po spl. více než 1 rok	207	367
Po spl. více než 2 roky	7.301	7.185
Celkem	**128.411**	**111.346**

U vykazovaných pohledávek byly zjištěny důvody pro tvorbu opravných položek ve výši 7.632 tis. Kč.

14.4.2 Pohledávky ke spřízněným osobám (v tis. Kč):

	obchodní	z titulu DPH	ostatní
Zdravotnický holding Královéhradeckého kraje a.s.	176	44	0
Královéhradecká lékárna a.s.	767	441	0
Centrální zdravotnická zadavatelská s.r.o.	58	0	0
Oblastní nemocnice Trutnov a.s.	3	245	0
Oblastní nemocnice Jičín a.s.	0	0	0
Městská nemocnice Dvůr Králové nad Labem a.s.	2	0	0
Královéhradecký kraj	0	0	119

14.4.3 Stát – daňové pohledávky (3.722 tis. Kč)

V rámci řádku rozvahy C.II.2.4.3. - Stát daňové pohledávky jsou vykazovány:

- daňová pohledávka – nadměrný odpočet daně z přidané hodnoty za měsíc prosinec 2018 3.604 tis. Kč
- daňová pohledávka – nadměrný odpočet za ostatní členy skupiny DPH (§ 95a) daně z přidané hodnoty (členy skupiny jsou Oblastní nemocnice Jičín a.s., Oblastní nemocnice Náchod a.s., Oblastní nemocnice Trutnov a.s., Městská nemocnice a.s., Zdravotnický holding Královéhradeckého kraje a.s., Královéhradecká lékárna a.s.) 94 tis. Kč
- daňová pohledávka – přeplatek na silniční dani 24 tis. Kč

c e l k e m **3.722 tis. Kč**

14.4.4 Krátkodobé poskytnuté zálohy

Společnost poskytla k 31. 12. 2018 svým dodavatelům zálohy ve výši 39 tis. Kč, jde o zálohy na energie (17 tis. Kč) a parkovací automat (22 tis. Kč).

14.5 Peněžní prostředky

K 31. 12. 2018 měla společnost peněžní prostředky v objemu 57.544 tis. Kč, z toho jsou peníze v hotovosti 503 tis. Kč a prostředky na běžných bankovních účtech 57.041 tis. Kč.

V roce 2016 společnost uzavřela dodatek ke smlouvě o kontokorentním úvěru s navýšeným rámcem 75.000 tis. Kč. K 31. 12. 2018 byl tento úvěr čerpán ve výši 1.554 tis. Kč.

14.6 Časové rozlišení a dohadné účty aktivní

Řádek rozvahy aktiv D.1. - Náklady příštích období s KZ 3.395 tis. Kč

Z toho:

- služby od společnosti AUTOCONT 880 tis. Kč
- dodávka dlouhodobého drobného majetku (postele s příslušenstvím, matrace) od společnosti PromaReha 884 tis. Kč – s ohledem na vysoké mimořádné náklady je rozpuštěno do nákladů během 36 měsíců
- dodávka dalšího drobného dlouhodobého majetku 744 tis. Kč – s ohledem na vysoké mimořádné náklady je rozpuštěno do nákladů během 36 měsíců
- ostatní služby 776 tis. Kč

Řádek rozvahy D.3. - Příjmy příštích období s KZ – 1.307 tis. Kč

Z toho:

- vyúčtování služeb za čistírnu odpadních vod v Nemocnici Rychnov nad Kněžnou ve výši 1.121 tis. Kč
- ostatní zejména vyúčtování energií a služeb a příspěvků na péči

Řádek rozvahy C.II.2.4.5. – Dohadné účty aktivní s KZ 4.822 tis. Kč

Z toho:

- dohadná položka na vyúčtování akutní péče vč. preskripce ČPZP za rok 2018 ve výši 1.800 tis. Kč
- dohadná položka na vyúčtování akutní péče vč. preskripce ZPMV za rok 2018 ve výši 900 tis. Kč
- dohadná položka na vyúčtování akutní péče vč. preskripce VoZP za rok 2018 ve výši 400 tis. Kč
- dohadná položka na vyúčtování akutní péče vč. preskripce OZP za rok 2018 ve výši 990 tis. Kč

14.7 Vlastní kapitál

Společnost měla k 31.12.2018 vlastní kapitál ve výši 42.939 tis. Kč (rok 2017: 66.821 tis. Kč). Z toho činí základní kapitál 68.366 tis. Kč, ostatní kapitálové fondy 131.710 tis. Kč (z toho nepeněžní dary 81.787 tis. Kč, základní kapitál nezapisovaný ve výši 6.065 tis. Kč a dary peněžní 1.858 tis. Kč, základní kapitál při fúzi k 1. 1. 2013 zanikající Oblastní nemocnice Rychnov nad Kněžnou a.s. 42.000 tis. Kč), rezervní fond 4.619 tis. Kč, sociální fond 287 tis. Kč, nerozdělený zisk minulých let 0 tis. Kč, neuhrazená ztráta minulých let (-) 133.161 tis. Kč a výsledek hospodaření běžného účetního období ztráta -28.882 tis. Kč.

K 31. 12. 2018 bylo Usnesením jediného akcionáře schváleno použití ostatních kapitálových fondů na snížení neuhrazené ztráty minulých let - došlo tak k přeúčtování použitých finančních a věcných darů (ostatní kapitálové fondy) ve prospěch neuhrazené ztráty minulých let ve výši 540 tis. Kč a dále k přeúčtování zužívaných věcných darů od Královéhradeckého kraje (ostatní kapitálové fondy) ve prospěch neuhrazené ztráty minulých let ve výši 6.416 tis. Kč.

14.8 Rezervy

Celkový stav rezerv je k 31. 12. 2018 ve výši 25.546 tis. Kč (rok 2017: 24.757 tis. Kč).

V rámci ostatních rezerv je vykázána rezerva na nevyčerpanou dovolenou ve výši 19.591 tis. Kč (částka vč. odvodů SP a ZP k 31. 12. 2018). Do nákladů běžného období (řádek výkazu zisku a ztráty F.4) byla zaúčtována meziroční změna rezervy na nevyčerpanou dovolenou ve výši -3.914 tis. Kč. Dále byla vytvořena

rezerva na roční odměnu členů představenstva, rezerva na opravy dlouhodobého hmotného majetku a rezerva na úroky z prodlení.

Rezerva na daň z příjmů právnických osob nebyla za rok 2018 vytvořena, podle propočtu nevznikne společnosti povinnost platit daň z příjmů právnických osob.

14.9 Dlouhodobé závazky

14.9.1 Odložená daň z příjmů

Pro výpočet odložené daně byly zváženy všechny dočasné rozdíly mezi daňovými základy aktiv a pasiv a jejich účetními hodnotami pro účely finančních výkazů.

Titulem pro výpočet odložené daně je v daném případě:

- rozdíl mezi účetní zůstatkovou cenou odpisovaného dlouhodobého majetku a jeho daňovou zůstatkovou cenou - vzhledem k přerušení daňových odpisů převyšuje daňová zůstatková cena zůstatkovou cenu účetní;
- neuplatněná daňová ztráta;
- neuplatněný daňový odpočet na podporu odborného vzdělávání
- rezervy nad rámec zákona o rezervách
- nezaplacené nákladové smluvní pokuty
- opravné položky k pohledávkám

Z výše uvedených titulů je výsledkem odložená daňová pohledávka ve výši 40.340 tis. Kč, která není vzhledem k nejistotě jejího budoucího uplatnění vykazována.

14.9.2 Dlouhodobé závazky – ovládaná nebo ovládající osoba

V rámci dlouhodobých závazků byl v minulém období vykázán závazek z titulu přijaté peněžité zápůjčky od mateřské společnosti ve výši 533 tis. Kč. Vzhledem ke splatnosti zbývající částky v roce 2019 je tento zůstatek již vykázán v rámci krátkodobých závazků vůči ovládající osobě. Zápůjčka byla poskytnuta ve výši 4.990 tis. Kč za účelem financování nákupu přístrojové techniky. Zápůjčka je splácena v 60 měsíčních splátkách v období 7/2014 do 6/2019, úroková sazba činí 3%.

14.9.3 Závazky se zůstatkovou dobou splatnosti delší než 5 let

Závazky se zůstatkovou dobou splatnosti delší než 5 let společnost nemá.

14.9.4 Závazky, které jsou kryty věcnými zárukami

Společnost neeviduje závazky kryté věcnými zárukami.

14.10 Krátkodobé závazky - celkem 334.798 tis. Kč

14.10.1 Krátkodobé závazky z obchodních vztahů (112.466 tis. Kč)

Závazky z obchodních vztahů byly k 31. 12. 2018 ve výši 112.466 tis. Kč (k 31. 12. 2017: 119.737 tis. Kč).

Závazky po lhůtě splatnosti byly k 31. 12. 2018 ve výši 52.463 tis. Kč (k 31. 12. 2017: 65.629 tis. Kč).

Rozbor závazků z obchodního styku podle splatnosti (v tis. Kč):

	2017	2018
Ve splatnosti	54.107	60.003
Po spl. do 180 dní	65.654	52.026
Po spl. 181 – 365 dní	-4	0
Po spl. více než 1 rok	-20	437
Po spl. více než 2 roky	0	0
Celkem	**119.737**	**112.466**

14.10.2 Závazky ke spřízněným osobám

	obchodní	z titulu DPH	ostatní
Zdravotnický holding Královéhradeckého kraje a.s.	7.531	0	0
Královéhradecká lékárna a.s.	22.091	0	0
Centrální zdravotnická zadavatelská s.r.o.	30.738	0	0
Oblastní nemocnice Trutnov a.s.	0	0	0
Oblastní nemocnice Jičín a.s.	0	722	0
Městská nemocnice Dvůr Králové nad Labem a.s.	0	101	0
Královéhradecký kraj	0	0	0

14.10.3 Závazky – ovládaná nebo ovládající osoba (533 tis. Kč)

Společnost měla k 31. 12. 2018 závazek ze zápůjčky od Zdravotnického holdingu Královéhradeckého kraje a.s. ve výši 533 tis. Kč (viz bod 13.9.2).

14.10.4 Závazky k zaměstnancům (41.814 tis. Kč) a závazky ze sociálního a zdravotního pojištění (23.267 tis. Kč)

Společnost měla k 31. 12. 2018 závazky k zaměstnancům ve výši 41.814 tis. Kč, závazky z pojistného na sociální zabezpečení a příspěvku na státní politiku zaměstnanosti v objemu 15.938 tis. Kč, závazky k veřejnému zdravotnímu pojištění ve výši 7.329 tis. Kč, jedná se o závazky vyplývající z výplat zaměstnanců za prosinec 2018, které byly uhrazeny v lednu 2019.

14.10.5 Stát – daňové závazky a dotace (53.577 tis. Kč)

V rámci řádku rozvahy C.II.8.5 - Stát daňové závazky a dotace jsou vykazovány:

- daňový závazek - daň ze závislé činnosti ve výši 7.358 tis. Kč
- daňový závazek - srážková daň ve výši 42 tis. Kč
- nevyčerpaná část dotace na projekt Pořízení magnetické rezonance pro Oblastní nemocnici Náchod a.s. a vybudování provozu magnetické rezonance, včetně investic vyvolaných v souvislosti s přesunem stávajících provozů, realizace nezbytných stavebních úprav a zajištění technologických částí nutných pro provoz magnetické rezonance v areálu Oblastní nemocnice Náchod a.s. na adrese Purkyňova 446, 547 01 Náchod od Královéhradeckého kraje 45.194 tis. Kč
- vratka dotace z IROP z titulu rozdílu zálohového a vypořádacího krátícího koeficientu při uplatňování odpočtu daně z přidané hodnoty 16 tis. Kč

- vratka nevyčerpané části dotace od Ministerstva zdravotnictví ČR na rezidenční místo č. 1740039/2017/VLP/A17/ROZ. I. 189 tis. Kč
- vratka dotace z programu OPZ Ministerstva práce a sociálních věcí z důvodu nesplnění monitorovacích indikátorů projektu 778 tis. Kč

celkem **53.577 tis. Kč**

Společnost nemá evidovány po splatnosti žádné daňové nedoplatky u místně příslušného finančního úřadu, ani žádné nedoplatky pojistného na sociální zabezpečení a zdravotní pojištění.

14.10.6 Jiné závazky (4.036 tis. Kč)

Jiné krátkodobé závazky činily k 31. 12. 2018 celkem 4.036 tis. Kč. Jde o závazky z titulu úschovy peněz nemocných a závazky z titulu příspěvků na penzijní připojištění, důchodové spoření a životní pojištění zaměstnanců.

14.11 Časové rozlišení a dohadné účty pasivní

Řádek rozvahy C.II.8.6. - Dohadné účty pasivní s konečným zůstatkem ve výši 16.896 tis. Kč, z toho:

- dohadná položka na vyúčtování akutní péče vč. preskripce VZP za rok 2018 ve výši 5.500 tis. Kč
- dohadná položka na vyúčtování akutní péče vč. preskripce ZPŠ za rok 2018 ve výši 2.000 tis. Kč

Řádek rozvahy D.1. – Výdaje příštích období ve výši 50 tis. Kč, z toho:

- v lednu 2019 přijatá faktura za stravenky ve výši 48 tis. Kč

Řádek rozvahy C.I.2 - Výnosy příštích období s konečným zůstatkem 70 tis. Kč, z toho:

- předplacené nájemné KHL 18 tis. Kč
- předplacené parkovné 44 tis. Kč

15 Doplňující údaje k Výkazu zisku a ztráty

Hospodářský výsledek běžného účetního období činí k 31. 12. 2018:

- před zdaněním -28.882 tis. Kč (rok 2017: -59.575 tis. Kč)
- po zdanění -28.882 tis. Kč (rok 2017: -59.575 tis. Kč)

Tržby z prodeje služeb celkem ve výši 1.136.625 tis. Kč. Z toho poskytování zdravotní péče hrazené zdravotními pojišťovnami ve výši 1.111.962 tis. Kč, ostatní služby (např. léčení cizinců, úhrady pohotovostních poplatků, mytí laboratorního skla, sterilizace, nakládání s nebezp. odpady, pronájem, tržby z prodeje stravování) ve výši 24.663 tis. Kč.

Aktivace materiálu a zboží ve výši 19.505 tis. Kč představuje zpracování krve na transfúzní stanici.

Na řádku III.3. - Jiné provozní výnosy (177.096 tis. Kč) jsou zachyceny provozní dotace KHK v celkové výši 159.928 tis. Kč.

Náklady za služby v celkové výši 145.140 tis. Kč představují tyto položky:

- opravy a udržování ve výši 22.609 tis. Kč
- cestovné ve výši 1.055 tis. Kč

- nájemné ve výši 28.597 tis. Kč
- praní prádla, úklid a ostraha ve výši 30.789 tis. Kč
- stravování ve výši 20.767 tis. Kč
- ostatní služby ve výši 41.323 tis. Kč

V nákladech na služby je mj. zachyceno nájemné dle smlouvy o nájmu nemovitého majetku uzavřené s Královéhradeckým krajem, která byla ukončena dohodou k 31. 8. 2018. Od 1. 8. 2018 jsou nemovité věci (budovy a pozemky) pronajímány od Zdravotnického holdingu Královéhradeckého kraje a.s. Celková výše nájemného je 20.176 tis. Kč. Nájemné bylo uhrazeno.

V jiných provozních nákladech bylo účtováno mj. o zůstatkové ceně vyřazeného technického zhodnocení provedeného na najatém nemovitém majetku za trvání nájemní smlouvy při ukončení nájemní smlouvy ve výši 21.907 tis. Kč, o zmařených investicích ve výši 754 tis. Kč, o odpisu pohledávek ve výši 487 tis. Kč, dále o nákladech na zákonné pojištění odpovědnosti zaměstnavatele dle vyhl. č. 125/1993 Sb., v platném znění (2.614 tis. Kč) a nákladech minulých let ve výši 694 tis. Kč.

16 Další informace

Dotace investiční – celkem 33.960 tis. Kč

Společnost v roce 2018 z rozpočtu Královéhradeckého kraje obdržela dotaci na pořízení energetických posudků pro Nemocnici Rychnov na Kněžnou ve výši 43 tis. Kč. Dále obdržela dotaci v rámci Integrovaného operačního programu z Ministerstva pro místní rozvoj ve výši 33.917 tis. Kč na pořízení zdravotnických přístrojů. Dotace byla poskytnuta ve výši 85 % způsobilých výdajů.

Dotace neinvestiční – celkem 164.299 tis. Kč

Královéhradecký kraj poskytl v roce 2018 společnosti celkem 158.953 tis. Kč jako vyrovnávací platbu za poskytování závazku veřejné služby. Z toho na úhradu veřejné služby pro běžné účetní období ve výši 118.953 tis. Kč a mimořádné vyrovnávací platby ve výši 40.000 tis. Kč na částečné vyrovnání rozdílu mezi náklady a výnosy za plnění závazku veřejné služby v letech minulých.

Královéhradecký kraj dále poskytl pro rok 2018 dotaci z rozpočtu Královéhradeckého kraje v rámci individuální dotace na administraci projektů a administraci veřejných zakázek realizovaných v rámci čerpání prostředků z Integrovaného operačního programu. Dotace byla Zastupitelstvem Královéhradeckého kraje schválena na řádném zasedání v lednu 2019. Dotace ve výši 744 tis. Kč je zaúčtována ve prospěch výnosů a odpovídá uznatelným nákladům v roce 2018. V rozvaze je k rozvahovému dni zachycena na účtu 378 jako nezpochybnitelný nárok na dotaci.

Na úhradu provozních nákladů za vedení registru onkologických pacientů (NOR) v roce 2018 společnost obdržela od FN HK provozní příspěvek ve výši 260 tis. Kč.

Ze státního rozpočtu byla přijata dotace na rezidenční místa ve výši 3.830 tis. Kč.

V roce 2018 začala Oblastní nemocnice Náchod a.s. poskytovat sociální službu dle § 52 zák. č. 108/2006 Sb., o sociálních službách. Na provoz služby obdržela od Královéhradeckého kraje provozní dotaci ve výši 231 tis. Kč.

V rámci Integrovaného operačního programu obdržela společnost provozní dotaci na nákup dlouhodobého drobného majetku od Ministerstva pro místní rozvoj ve výši 281 tis. Kč.

Podrozvahová evidence

Oblastní nemocnice Náchod a.s. sleduje na podrozvahových účtech skutečnosti, o kterých se v souladu s účetními předpisy neúčtuje na rozvahových účtech, ale jsou důležité pro posouzení její majetkoprávní situace. Jedná se zejména o najatý nebo vypůjčený majetek, majetek pořízený z dotace, drobný majetek účtovaný při pořízení na vrub nákladů a odepsané pohledávky.

Dále uvedené hodnoty vyjadřují historické pořizovací ceny bez zohlednění opotřebení.

Na základě smluv o výpůjčce s Královéhradeckým krajem užívá společnost movité věci v celkové hodnotě 33.265 tis. Kč.

Na základě smluv o výpůjčce se Zdravotnickým holdingem Královéhradeckého kraje a.s. užívá společnost movité věci v celkové hodnotě 7.323 tis. Kč a na základě nájemních smluv movité věci v celkové hodnotě 4.724 tis. Kč. Dále na základě podnájemní smlouvy užívá ke své činnosti nemovité věci v celkové hodnotě 1.215.359 tis. Kč.

Od různých externích subjektů užívá společnost na základě smluv o výpůjčce movité věci v celkové hodnotě 81.662 tis. Kč.

Na podrozvahových účtech je dále sledován movitý majetek pořízený z dotací obdržených od Královéhradeckého kraje ve výši 77.076 tis. Kč a dotací obdržených z EU ve výši 49.187 tis. Kč. Jedná se zejména o zdravotnické přístroje a zařízení.

Drobný hmotný majetek je veden v operativní evidenci od 3 tis. Kč, celková hodnota je zachycena na samostatném podrozvahovém účtu s konečným zůstatkem ve výši 92.378 tis. Kč.

Drobný nehmotný majetek je veden v operativní evidenci, celková hodnota je zachycena na samostatném podrozvahovém účtu s konečným zůstatkem ve výši 1.660 tis. Kč.

Majetek s omezením vlastnického práva

Majetek společnosti není zatížen žádným omezením vlastnického práva.

Soudní spory

Oblastní nemocnice Náchod a.s. eviduje k datu 31. 12. 2018 následující soudní spor:

Soudní spor s VZP – společnost žaluje o zaplacení výkonů roku 2009 ve výši 6.782 tis. Kč, dosud nebylo pravomocně rozhodnuto. Proti prvoinstančnímu rozhodnutí soudu se VZP odvolala.

Nemocnice je pro případná plnění ze soudních sporů pojištěna.

Informace o transakcích se spřízněnými osobami

Mezi Královéhradeckým krajem a Oblastní nemocnicí Náchod a.s. byla dohodou smluvních stran ukončena nájemní smlouva ze dne 1. 10. 2010, a to k datu 31. 7. 2018. Od 1. 8. 2018 byla na nemovité věci uzavřena podnájemní smlouva se Zdravotnickým holdingem Královéhradeckého kraje a.s. Z nájemní a podnájemní smlouvy bylo v roce 2018 poskytnuto plnění nájemného ve výši 20.176 tis. Kč a náklady na opravu a údržbu pronajatého majetku činily 2.867 tis. Kč. Nadále trvá i Smlouva o výpůjčce hmotného majetku ze dne 18. 12. 2007.

S Centrální zdravotnickou zadavatelskou s.r.o. je uzavřena kupní smlouva na dodávky zdravotnického materiálu v rámci centrálního zásobování nemocnic a poskytování služeb v celkovém objemu za období 2018 ve výši 105.150 tis. Kč vč. DPH.

Se Zdravotnickým holdingem Královéhradeckého kraje a.s. bylo uzavřeno 9 nájemních smluv na nájem movitých věcí – zdravotnických přístrojů, které jsou ve vlastnictví ZH KHK. Roční nájemné z těchto smluv

činí 2.873 tis. Kč. Dále byla s mateřskou společností uzavřena smlouva o peněžité zápůjčce ve výši 4.990 tis. Kč – viz bod 13.7.2.

S Královéhradeckou lékárnou a.s. byla uzavřena Rámcová kupní smlouva ze dne 1. 9. 2008 na dodávky léčiv, zdravotnických prostředků a laboratorního materiálu v celkovém objemu 55.291 tis. Kč za období 2018.

Účetní jednotka, která sestavuje konsolidovanou účetní závěrku nejužší skupiny účetních jednotek

Konsolidovanou účetní závěrku sestavuje společnost Zdravotnický holding Královéhradeckého kraje a.s., Pivovarské náměstí 1245/2, 500 03 Hradec Králové.

Náklady na odměny statutárnímu auditorovi

Cena za audit účetní závěrky k 31. 12. 2018 byla dohodnuta ve výši 150 tis. Kč bez DPH. Jiné služby nebyly auditorskou společností poskytnuty.

Ostatní významné události účetního období 2018

Od 1. 1. 2018 je Oblastní nemocnice Náchod a.s. součástí DPH skupiny dle § 95a zákona o DPH. Dalšími společnostmi v rámci skupiny jsou Oblastní nemocnice Jičín a.s., Oblastní nemocnice Trutnov a.s., Městská nemocnice a.s., Zdravotnický holding Královéhradeckého kraje a.s. a Královéhradecká lékárna a.s.

Oblastní nemocnice Náchod a.s. je zastupujícím členem skupiny.

Významné události, které se staly mezi rozvahovým dnem a okamžikem sestavení závěrky

Pro rok 2019 byla Zastupitelstvem Královéhradeckého kraje schválena pro Oblastní nemocnici Náchod a.s. neinvestiční dotace ve výši 78.538 tis. Kč.

K 1. 1. 2019 byl změněn systém řízení společnosti z dualistického (představenstvo + dozorčí rada) na monistický (statutární ředitel/ka + správní rada). Statutární ředitelkou byla jmenována dosavadní předsedkyně představenstva Ing. Ivana Urešová, MBA.

Vypořádání ztráty běžného účetního období

Společnost navrhla vypořádání ztráty běžného účetního období převodem na neuhrazenou ztrátu minulých let. Ztráta společnosti vykázaná za rok 2017 byla po schválení valnou hromadou převedena na neuhrazenou ztrátu minulých let.

Předpoklad nepřetržitého trvání účetní jednotky

Společnost má uzavřeny smlouvy se zdravotními pojišťovnami do 31. 12. 2019 s výjimkou Všeobecné zdravotní pojišťovny, se kterou má uzavřenu smlouvu do 31. 12. 2023 a Zaměstnaneckou pojišťovnou Škoda, se kterou má uzavřenu smlouvu na dobu neurčitou.

Společnost má uzavřenu Smlouvu o závazku veřejné služby a podmínkách poskytnutí vyrovnávací platby za plnění závazku veřejné služby s Královéhradeckým krajem na dobu určitou, a to do 31. 12. 2025.

Zastupitelstvo Královéhradeckého kraje schválilo na svém zasedání v prosinci 2018 vyrovnávací platbu pro rok 2019 dle výše uvedené smlouvy pro společnost ve výši 78.538 tis. Kč.

Na krytí přechodného nedostatku finančních prostředků má společnost sjednán kontokorentní úvěr do výše úvěrového limitu 75.000 tis. Kč.

PŘÍLOHA V ÚČETNÍ ZÁVĚRCE

Součástí Přílohy v účetní závěrce k 31. 12. 2018 jsou:

Organizační struktura Oblastní nemocnice Náchod a.s.

Přehled o změnách vlastního kapitálu k 31. 12. 2018

Přehled o peněžních tocích k 31. 12. 2018

V Náchodě dne 10. 5. 2019

Ing. Ivana Urešová, MBA statutární ředitelka

RNDr. Bc. Jan Mach
prokurista, ekonomický náměstek

PŘÍLOHA V ÚČETNÍ ZÁVĚRCE
ORGANIZAČNÍ STRUKTURA K DATU VYHOTOVENÍ ÚČETNÍ ZÁVĚRKY

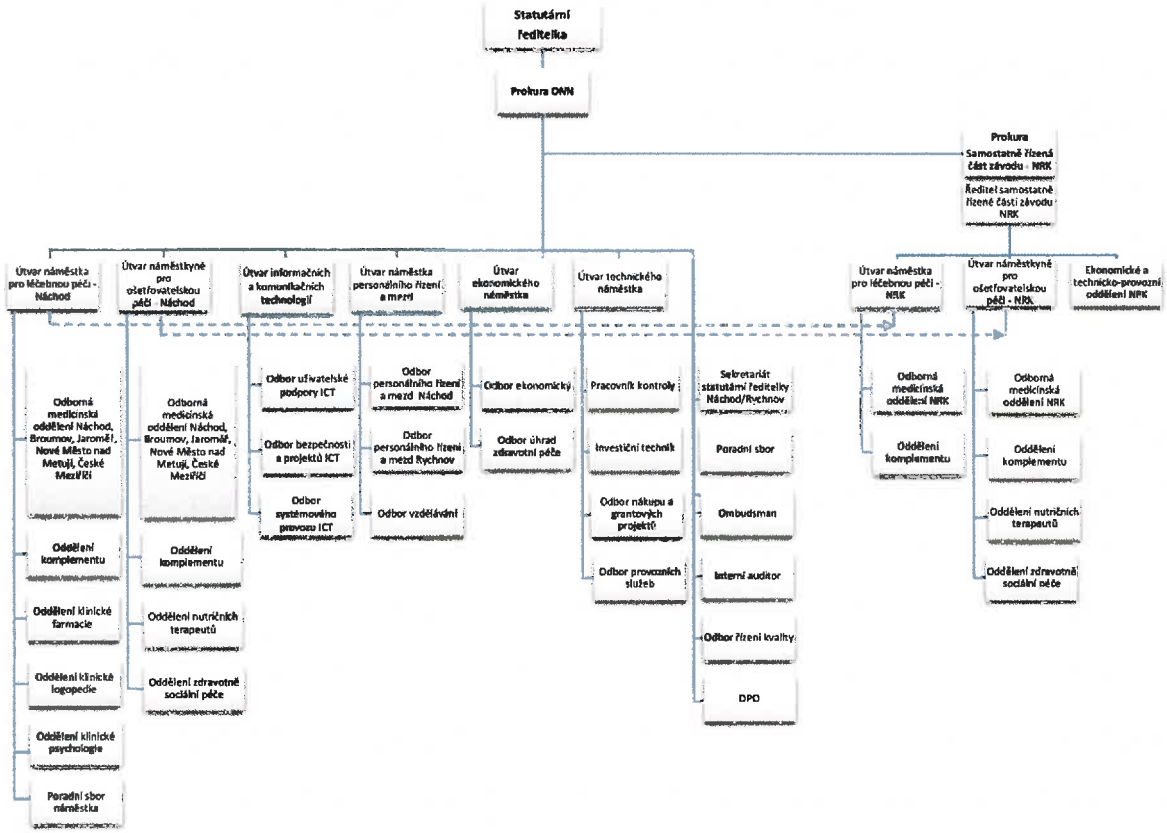

PŘÍLOHA V ÚČETNÍ ZÁVĚRCE
PŘEHLED O ZMĚNÁCH VLASTNÍHO KAPITÁLU

PŘEHLED O ZMĚNÁCH VLASTNÍHO KAPITÁLU

(v celých tisících Kč)

za období končící: 31.12.2018

IČO
26000202

Obchodní firma a sídlo účetní jednotky
Oblastní nemocnice Náchod a.s.
Purkyňova 446
547 01 Náchod

		Počáteční zůstatek	Zvýšení	Snížení	Konečný zůstatek
A.	Základní kapitál zapsaný v obchodním rejstříku	63 366	5 000	0	68 366
B.	Vlastní podíly	0	0	0	0
C.	Základní kapitál nezapsaný v obchodním rejstříku	0	0	0	0
*	**Základní kapitál celkem**	**63 366**	**5 000**	**0**	**68 366**
D.	Ážio	0	0	0	0
E.	Ostatní kapitálové fondy	138 666	0	6 956	131 710
F.	Oceňovací rozdíly z přecenění majetku a závazků	0	0	0	0
G.	Oceňovací rozdíly z přecenění při přeměnách obchodních korporací	0	0	0	0
H.	Rozdíly z přeměn obchodních korporací	0	0	0	0
I.	Rozdíly z ocenění při přeměnách obchodních korporací	0	0	0	0
*	**Ážio a kapitálové fondy celkem**	**138 666**	**0**	**6 956**	**131 710**
J.	Ostatní rezervní fondy	4 619	0	0	4 619
K.	Statutární a ostatní fondy	287	0	0	287
*	**Fondy ze zisku**	**4 906**	**0**	**0**	**4 906**
L.	Nerozdělený zisk minulých let	0	0	0	0
M.	Neuhrazená ztráta minulých let	-58 110	6 956	82 007	-133 161
N.	Jiný výsledek hospodaření minulých let	-22 432	22 432	0	0
*	**Výsledek hospodaření minulých let celkem**	**-80 542**	**29 388**	**82 007**	**-133 161**
O.	Výsledek hospodaření běžného účetního období	-59 575	59 575	28 882	-28 882
P.	Rozhodnuto o zálohové výplatě podílů na zisku	0	0	0	0
*	**Vlastní kapitál celkem**	**66 821**	**93 963**	**117 845**	**42 939**

Okamžik sestavení účetní závěrky:	Podpisový záznam statutárního orgánu účetní jednotky:
10. 05. 2019	Okresová

PŘÍLOHA V ÚČETNÍ ZÁVĚRCE
PŘEHLED O PENĚŽNÍCH TOCÍCH

PŘEHLED O PENĚŽNÍCH TOCÍCH

(výkaz cash-flow)

(v celých tisících Kč)

za období končící: 31.12.2018

IČO
26000202

Obchodní firma a sídlo účetní jednotky

Oblastní nemocnice Náchod a.s.
Purkyňova 446
547 01 Náchod

Označení	TEXT	Skutečnost v účetním období	
		běžném	minulém
P.	**Stav peněžních prostředků a peněžních ekvivalentů na začátku účetního období**	**55 019**	**60 925**
	Peněžní toky z hlavní výdělečné činnosti (provozní činnost)		
Z.	Účetní zisk nebo ztráta před zdaněním	-28 882	-59 575
A. 1.	**Úpravy o nepeněžní operace**	**37 163**	**29 115**
A. 1. 1.	Odpisy stálých aktiv, umořování oceňovacího rozdílu a goodwillu	35 849	25 594
A. 1. 2.	Změna stavu opravných položek, rezerv	467	3 324
A. 1. 3.	Zisk (ztráta) z prodeje stálých aktiv	0	-44
A. 1. 4.	Výnosy z podílů na zisku	0	0
A. 1. 5.	Vyúčtované nákladové úroky s výjimkou úroků zahrnovaných do ocenění dlouhodobého majetku a vyúčtované výnosové úroky	847	241
A. 1. 6.	Případné úpravy o ostatní nepeněžní operace	0	0
A. *	**Čistý peněžní tok z prov.činnosti před zdaněním a změnami pracovního kapitálu**	**8 281**	**-30 460**
A. 2.	**Změny stavu nepeněžních složek pracovního kapitálu**	**-273**	**123 950**
A. 2. 1.	Změna stavu pohledávek z provozní činnosti, aktivních účtů časového rozlišení a dohadných účtů aktivních	16 975	-26 620
A. 2. 2.	Změna stavu krátkodobých závazků z provozní činnosti, pasivních účtů časového rozlišení a dohadných účtů pasivních	-12 583	150 080
A. 2. 3.	Změna stavu zásob	-4 665	490
A. 2. 4.	Změna stavu krátkodobého finančního majetku nespadajícího do peněžních prostředků a ekvivalentů	0	0
A. **	**Čistý peněžní tok z provozní činnosti před zdaněním**	**8 008**	**93 490**
A. 3.	Vyplacené úroky s výjimkou úroků zahrnovaných do ocenění dlouhodobého majetku	-976	-241
A. 4.	Přijaté úroky	129	0
A. 5.	Zaplacená daň z příjmů a doměrky daně za minulá období	0	0
A. 7.	Přijaté podíly na zisku	0	0
A. ***	**Čistý peněžní tok z provozní činnosti**	**7 161**	**93 249**
	Peněžní toky z investiční činnosti		
B. 1.	Výdaje spojené s nabytím stálých aktiv	-76 072	-32 900
B. 2.	Příjmy z prodeje stálých aktiv	21 907	44
B. 3.	Zápůjčky a úvěry	0	0
B. ****	**Čistý peněžní tok vztahující se k investiční činnosti**	**-54 165**	**-32 856**
	Peněžní toky z finančních činností		
C. 1.	Dopady změn dlouhodobých závazků, popřípadě krátkodobých závazků, které spadají do oblasti finanč	44 529	-66 299
C. 2.	**Dopady změn vlastního kapitálu na peněžní prostředky a ekvivalenty**	**5 000**	**0**
C. 2. 1.	Zvýšení peněžních prostředků z důvodů zvýšení základního kapitálu, ážia, popřípadě fondů ze zisku	5 000	0
C. 2. 2.	Vyplacení podílů na vlastním kapitálu společníkům	0	0
C. 2. 3.	Další vklady peněžních prostředků společníků a akcionářů	0	0
C. 2. 4.	Úhrada ztráty společníky	0	0
C. 2. 5.	Přímé platby na vrub fondů	0	0
C. 2. 6.	Vyplacené podíly na zisku včetně zaplacené srážkové daně	0	0
C. *****	**Čistý peněžní tok vztahující se k finanční činnosti**	**49 529**	**-66 299**
F.	**Čisté zvýšení resp. snížení peněžních prostředků**	**2 525**	**-5 906**
R.	**Stav peněžních prostředků a pen. ekvivalentů na konci účetního období**	**57 544**	**55 019**

Okamžik sestavení účetní závěrky:	Podpisový záznam statutárního orgánu účetní jednotky:
10. 05. 2019	Olexová