KRESTON A&CE

Zpráva nezávislého auditora

o ověření řádné účetní závěrky k 31. 12. 2015
společnosti Oblastní nemocnice Náchod a.s.

ZPRÁVA NEZÁVISLÉHO AUDITORA

akcionáři a představenstvu o ověření řádné účetní závěrky k 31. 12. 2015
společnosti Oblastní nemocnice Náchod a.s., se sídlem v Náchodě, Purkyňova 446, IČO 260 00 202.

Provedli jsme audit přiložené účetní závěrky společnosti Oblastní nemocnice Náchod a.s., sestavené na základě českých účetních předpisů ke dni 31. 12. 2015, za období od 1. 1. 2015 do 31. 12. 2015, která se skládá z rozvahy k 31. 12. 2015, výkazu zisku a ztráty, přehledu o změnách vlastního kapitálu a přehledu o peněžních tocích za období od 1.1.2015 do 31. 12. 2015 a přílohy, která obsahuje popis použitých podstatných účetních metod a další vysvětlující informace. Údaje o společnosti Oblastní nemocnice Náchod a.s. jsou uvedeny v bodech 2 a 3 přílohy této účetní závěrky.

Odpovědnost statutárního orgánu účetní jednotky za účetní závěrku

Statutární orgán společnosti Oblastní nemocnice Náchod a.s. je odpovědný za sestavení účetní závěrky, která podává věrný a poctivý obraz v souladu s českými účetními předpisy, a za takový vnitřní kontrolní systém, který považuje za nezbytný pro sestavení účetní závěrky tak, aby neobsahovala významné (materiální) nesprávnosti způsobené podvodem nebo chybou.

Odpovědnost auditora

Naší odpovědností je vyjádřit na základě našeho auditu výrok k této účetní závěrce. Audit jsme provedli v souladu se zákonem o auditorech, mezinárodními auditorskými standardy a souvisejícími aplikačními doložkami Komory auditorů České republiky. V souladu s těmito předpisy jsme povinni dodržovat etické požadavky a naplánovat a provést audit tak, abychom získali přiměřenou jistotu, že účetní závěrka neobsahuje významné (materiální) nesprávnosti.

Audit zahrnuje provedení auditorských postupů k získání důkazních informací o částkách a údajích zveřejněných v účetní závěrce. Výběr postupů závisí na úsudku auditora, zahrnujícím i vyhodnocení rizik významné (materiální) nesprávnosti údajů uvedených v účetní závěrce způsobené podvodem nebo chybou. Při vyhodnocování těchto rizik auditor posoudí vnitřní kontrolní systém relevantní pro sestavení účetní závěrky podávající věrný a poctivý obraz. Cílem tohoto posouzení je navrhnout vhodné auditorské postupy, nikoli vyjádřit se k účinnosti vnitřního kontrolního systému účetní jednotky. Audit též zahrnuje posouzení vhodnosti použitých účetních metod, přiměřenosti účetních odhadů provedených vedením i posouzení celkové prezentace účetní závěrky.

Jsme přesvědčeni, že důkazní informace, které jsme získali, poskytují dostatečný a vhodný základ pro vyjádření našeho výroku.

kreston.cz
A member of Kreston International | A global network of independent accounting firms

VÝROK AUDITORA

Podle našeho názoru účetní závěrka podává věrný a poctivý obraz aktiv a pasiv společnosti Oblastní nemocnice Náchod a.s. k 31. 12. 2015, nákladů, výnosů, výsledku jejího hospodaření a peněžních toků za období od 1.1.2015 do 31. 12. 2015 v souladu s českými účetními předpisy.

OSTATNÍ INFORMACE

Za ostatní informace se považují informace uvedené v přiložené výroční zprávě, nikoliv však účetní závěrka nebo naše zpráva auditora. Za ostatní informace odpovídá vedení společnosti.

Náš výrok k účetní závěrce se k ostatním informacím nevztahuje, ani k nim nevydáváme žádný zvláštní výrok. Přesto je však součástí našich povinností souvisejících s ověřením účetní závěrky seznámení se s ostatními informacemi a zvážení, zda ostatní informace uvedené ve výroční zprávě nejsou ve významném (materiálním) nesouladu s účetní závěrkou či našimi znalostmi o účetní jednotce získanými během ověřování účetní závěrky, zda je výroční zpráva sestavena v souladu s právními předpisy nebo zda se jinak tyto informace nejeví jako významně (materiálně) nesprávné. Pokud na základě provedených prací zjistíme, že tomu tak není, jsme povinni zjištěné skutečnosti uvést v naší zprávě.

V rámci uvedených postupů jsme v obdržených ostatních informacích nic takového nezjistili.

V Brně dne 27. 5. 2016

Kreston A&CE Audit, s.r.o.
KRESTON A&CE
Oprávnění KAČR č. 007
3.

Kreston A&CE Audit, s. r. o.
Ptašínského 4, 602 00 Brno
oprávnění KAČR č. 007
Ing. Martin Kozohorský, jednatel společnosti

Ing. Jan Němeček
auditor, oprávnění č. 2011

Přílohy: Rozvaha, Výkaz zisku a ztráty, Přehled o změnách vlastního kapitálu, Přehled o peněžních tocích a Příloha k 31. 12. 2015, Výroční zpráva za rok 2015 a Zpráva o vztazích mezi propojenými osobami

kreston.cz
A member of Kreston International | A global network of independent accounting firms

Nemocnice Náchod

VÝROČNÍ ZPRÁVA
ZA ROK 2015

OBLASTNÍ NEMOCNICE NÁCHOD
akciová společnost

Purkyňova 446
547 69 NÁCHOD

(červen 2016)

Zpracovala:
Ing. Alena Prušinovská
Bc. Ilona Žďárská
(na základě podkladů z odborných útvarů)

Předkládá:
Ing. Zbyněk Chotěborský
Předseda představenstva

OBSAH :

- **Úvodní slovo předsedy představenstva**
- **Struktura ONN a.s.**
- **Management ONN a.s.**
- **Události v ONN a.s.**
- **Lůžkový fond**
- **Struktura pracovních kapacit a průměrné mzdy**
- **Základní kapacitní a výkonové ukazatele**
- **Struktura nákladů a výnosů**
- **Zpráva představenstva o podnikatelské činnosti společnosti a stavu majetku**
- **Zpráva o vztazích mezi propojenými osobami**
- **Kompletní účetní závěrka ONN a.s. k 31.12.2015**

Vážení akcionáři, vážení kolegové, vážení zaměstnanci, dámy a pánové.

Dovoluji si Vám předložit výroční zprávu Oblastní nemocnice Náchod za rok 2015, který i přes svou náročnost, byl rokem hospodářsky úspěšným.

Oblastní nemocnice Náchod je nemocnicí, která poskytuje péči a služby tisícům pacientů denně na základní i specializované úrovni.

Naší hlavní prioritou je pacient a kvalita péče či služeb jemu poskytovaných. K tomu využíváme projekty spolufinancované Evropskou unií i finančních prostředků poskytovaných zřizovatelem, Královéhradeckým krajem. Prioritou i nadále zůstává modernizace dalších oddělení nemocnice, rozšiřování portfolia přístrojového vybavení a realizované stavební investice.

Podařilo se nastavit systém řízení kvality, který povede k úspěšné akreditaci nemocnice, jež potvrdí naši snahu o bezpečnou a co nejkvalitnější péči o pacienty.

I nadále budeme klást důraz na profesionalitu zaměstnanců. V tomto bodě je nutné zmínit, že personální otázka zůstává naším dlouhodobým problémem. Stejně jako mnoho jiných nemocnic, i my se potýkáme s nedostatkem lékařů a zdravotnického personálu. I přes tyto překážky nemocnice v roce 2015 úspěšně obhájila akreditace v získávání a uznávání odborné způsobilosti a specializované způsobilosti k výkonu zdravotnického povolání lékaře.

Zdraví je tou nejcennější hodnotou a začíná již v samotném přístupu člověka k sobě samému, v zodpovědnosti ke svému životu. Proto se i nadále bude nemocnice zaměřovat na laickou veřejnost, a to nejen formou preventivních programů, ale i prostřednictvím akcí, které otevřou dveře nemocnice. Umožní tak lidem seznamovat se s tématy jejich zájmu a blíže poznávat jednotlivá oddělení i samotnou práci lékařů a zdravotního personálu. Stane-li se z člověka pacient, má právo participovat na procesu léčby, ale zároveň povinnost činit odpovědná rozhodnutí na základě všech dostupných informací.

Práce ve zdravotnictví je prací náročnou a velmi zodpovědnou. Vyžaduje nejen odbornost a profesionální dovednosti, ale i vysoké osobní, lidské nasazení, kterého není možné dosáhnout bez týmové spolupráce a zapojení všech zúčastněných.

Ing. Zbyněk Chotěborský
Předseda představenstva
Oblastní nemocnice Náchod a.s.

Struktura zdravotnických pracovišť ONN a.s.

Areál horní nemocnice Náchod

Interní oddělení

Pracoviště hemodialýzy

Gynekologicko – porodnické oddělení

Dětské a novorozenecké oddělení

Oddělení klinické biochemie a diagnostiky

Rehabilitační oddělení ambulantní

LPS dětská

Areál dolní nemocnice Náchod

Anesteziologicko – resuscitační oddělení

Chirurgické oddělení

Ortopedické oddělení

Urologické oddělení

Ušní, nosní, krční oddělení

Neurologické oddělení

Rehabilitační oddělení lůžkové

Oddělení klinické hematologie a transfuzní služby

Oddělení klinické imunologie a mikrobiologie

Radiodiagnostické oddělení

Patologické oddělení

Oddělení klinické onkologie

Imunologicko –alergologická ambulance

Infekční ambulance

LPS pro dospělé

Ambulantní pavilon Náchod - ambulance :

Chirurgická

Mamologická

Ambulance plastické a estetické chirurgie

Ortopedická

Urologická

Ušní, nosní, krční

Dětská a alergologická

Neurologická

Interní

Endoskopické centrum

Radiodiagnostická

Odběrová místnost

Jaroměř

Léčebna dlouhodobě nemocných a Lůžka následné péče

Pracoviště klinické biochemie a diagnostiky

Interní ambulance

Nové Město nad Metují

Psychiatrické oddělení

Ortopedická ambulance

Opočno

Oddělení klinické biochemie a diagnostiky

Praktický lékař pro dospělé České Meziříčí

Struktura nemocnice Broumov

Interní oddělení

Multidisciplinární JIP

Lůžka následné péče

Chirurgická ambulance

Anesteziologie

Radiodiagnostické oddělení

Oddělení klinické biochemie a diagnostiky

Gynekologický stacionář

Struktura nemocnice Rychnov nad Kněžnou

Interní oddělení

Anesteziologicko – resuscitační oddělení

Chirurgické oddělení

Ortopedické oddělení

Gynekologicko – porodnické oddělení

Dětské a novorozenecké oddělení

Lůžka následné rehabilitační péče

Oddělení laboratorní medicíny

Oddělení klinické onkologie

LPS pro dospělé

LPS dětská

Dopravní zdravotní služba

Pracoviště laboratorní medicíny Týniště n. O.

Management Oblastní nemocnice Náchod a.s. v roce 2015

Předseda představenstva	**Ing. Zbyněk Chotěborský**
Místopředseda představenstva	**Ing. Lukáš Hartwich**
Člen představenstva	**Ing. Zuzana Bartošová**
Náměstek léčebné péče	**MUDr. Antonín Housa**
Hlavní sestra	**Mgr. Renata Dušková**
Technický náměstek	**Miroslav Havran**
Ved. úseku pro personální řízení a mzdy	**Mgr. Lukáš Holub**
Ved. úseku pro ekonomiku a controlling	**Bc. Ilona Žďárská**
Pověřen ved. úseku úhrady zdrav. péče	**Ing. Lukáš Hartwich**
Vedoucí úseku ICT	**Ing. Bohuslav Hrabčuk**
Ved. úseku pro komunikaci a marketing	**Hana Voborníková**

Základní údaje o společnosti včetně její organizační struktury jsou uvedeny v příloze řádné účetní závěrky k 31. 12. 2015, která je součástí kompletní účetní závěrky ONN a.s. k 31. 12. 2015, která je obsažena v závěrečné části Výroční zprávy ONN a.s. za rok 2015.

Přehled událostí roku 2015

Iktové centrum v náchodské nemocnici

Z rozhodnutí Ministerstva zdravotnictví ČR byl Iktovému centru (IC) náchodské nemocnice prodloužen statut centra vysoce specializované péče o pacienty s iktem (cévní mozkovou příhodou) na dobu do 31. 12. 2020.
Oblastní nemocnice Náchod podala žádost na Ministerstvo zdravotnictví ČR o udělení tohoto statutu dne 15. 4. 2015. Pro přidělení tohoto statutu muselo centrum splnit mnoho přísných podmínek a doložit požadované podklady jak v personálním, tak přístrojovém vybavení.
Vedoucím týmu ošetřujících lékařů na IC je lékař se specializovanou způsobilostí v oboru neurologie s certifikovaným kurzem intenzivní medicíny. V náchodské nemocnici je součástí tohoto centra neurologická jednotka intenzivní péče, vlastní oddělení neurologie, radiologické oddělení s 24 hodinovou službou počítačové tomografie (CT), klinické laboratoře, služba internisty, oddělení akutní rehabilitace a oddělení následné péče.
Statut IC byl poprvé Oblastní nemocnici Náchod udělen dne 14. 3. 2012 auditem komise Ministerstva zdravotnictví ČR.

Nový počítačový tomograf v náchodské nemocnici

V Oblastní nemocnici Náchod začal pacientům sloužit nový počítačový tomograf (CT). Nový přístroj nahradil stávající CT, který byl v provozu téměř deset let a již přestal vyhovovat současným požadavkům na vyšetření. Výhodou nového přístroje je jak přesnější a rychlejší zobrazení vyšetřovaných orgánů, tak i co nejmenší dávka záření pro pacienty během vyšetření. Nový počítačový tomograf byl slavnostně uveden do provozu 27. 5. 2015.
Přístroj OPTIMA CT660J za celkem 11 011 000 Kč nemocnice získala díky projektu s názvem „PŘÍSTROJOVÉ VYBAVENÍ IKTOVÉHO CENTRA ON NÁCHOD a.s.“, spolufinancovaného Evropskou unií z Evropského fondu pro regionální rozvoj.

Náchodská rehabilitace má nový trenažér chůze a přístroje pro terapii horní končetiny

Jedná se o dynamický chodník pro nácvik chůze (systém Rehawalk) a přístroje pro funkční terapii horní končetiny s motivační zpětnou vazbou.
Dynamický chodník je vhodný pro analýzu chůze a pro léčbu poruch chůze v rámci neurologické a ortopedické rehabilitace.
Další nové přístroje pro funkční terapii horní končetiny (Pablo, Amadeo) umožňují funkční trénink ruky pro pacienty s poruchou funkce horní končetiny z důvodů neurologického onemocnění nebo úrazu.
Nové přístroje téměř za 4 mil. korun byly pořízeny na rehabilitační oddělení v rámci projektu spolufinancovaného Evropskou unií z Evropského fondu pro regionální rozvoj s názvem „PŘÍSTROJOVÉ VYBAVENÍ IKTOVÉHO CENTRA ON NÁCHOD a.s.“.

Rekonstrukce ortopedických operačních sálů v náchodské nemocnici

Úpravy v hodnotě dvaceti milionů korun jsou jednou z řady investic, jimiž se Královéhradecký kraj snaží dostát svému závazku vylepšovat podmínky pro poskytování lékařské péče ještě před zahájením chystané dostavby a modernizace Oblastní nemocnice v Náchodě.
Stavba byla zkolaudována 15. 10. 2015 a poté probíhal šestiměsíční zkušební provoz. Sály prošly kompletní stavební rekonstrukcí. Na sálech je nové osvětlení, operační lampy, kompletně nová elektroinstalace, vzduchotechnika. Jsou zde dvě nová závěsná ramena, tzv. tubusy, na kterých jsou umístěny zásuvky na 220 V, kyslík a stlačený vzduch. Sály jsou též vybaveny novou zdravotnickou technikou, např. medicínskými počítači, které jsou propojeny s operačním ramenem a monitorem, na kterém si operatéři mohou prohlížet rentgenové snímky.

Rekonstrukce lůžkové chirurgie a ortopedie v rychnovské nemocnici

Mnohem komfortnější prostředí především pro hospitalizované pacienty, ale i zlepšení zázemí pro zdravotní personál přinesla rozsáhlá rekonstrukce lůžkové části ortopedie a chirurgie nemocnice v Rychnově nad Kněžnou. V hodnotě provedených prací si vyžádala více než 25 milionů korun.
Nové sociální zařízení, sprchy, včetně nových sprch pro imobilní pacienty, nové podlahy na pokojích i na chodbách, lepší pracovní zázemí pro zdravotní personál, výměna starých nevyhovujících oken, zateplení obvodového pláště a střechy budovy. Stavební práce probíhaly bez výraznějšího omezení provozu na obou odděleních.
Stavební práce na rekonstrukci objektu byly započaty 15. 8. 2014. Plný provoz oddělení byl obnoven 9. 2. 2015.
Rekonstrukce sociálních zařízení a další stavební úpravy oddělení ve výši 10,7 milionu korun hradil Královéhradecký kraj, zřizovatel nemocnice, ze svého rozpočtu. Výměna oken a zateplení přišly na 14,4 milionu korun a hrazeny byly z dotace Operačního fondu Životní prostředí a rozpočtu Královéhradeckého kraje.

Rychnovská nemocnice pořídila za přispění měst a obcí nový přístroj RTG

Díky podpoře dvanácti měst a obcí rychnovského regionu začal pacientům v nemocnici v Rychnově nad Kněžnou sloužit nový univerzální diagnosticko - skiaskopický rentgenový přístroj s C ramenem. Samosprávy na pořízení přístroje přispěly finanční částkou ve výši 160 tisíc korun.
Nový rentgen využívají lékaři na ortopedických operačních sálech nemocnice a umožní jim mnohem přesnější a rychlejší diagnostiku a následně i lepší léčbu pacientů. Přístroj má vysokou rozlišovací schopnost celého zobrazovacího řetězce, zesilovač obrazu s možností dalšího zvětšení, umožňuje zobrazení na dvou monitorech, dále je výhodou clonění bez záření nebo paměť pro uložení až 60 000 obrazů. Součástí vybavení je i nejnovější síťový výstup, který umožňuje bezproblémové připojení na nemocniční informační systém nebo na USB výstup.
Rentgenový přístroj s C ramenem ARCADIS Varic nahradil starší typ přístroje.Celková cena nového přístroje činila 1,5 mil. korun.

Náchodská porodnice otevřela své dveře

Budoucí maminky i zájemci z řad široké veřejnosti si mohli v pátek 11. září 2015 prohlédnout porodnické a novorozenecké oddělení náchodské nemocnice. Na jinak veřejnosti běžně nepřístupném oddělení se totiž uskutečnil první ročník Dne otevřených dveří. Všichni příchozí návštěvníci si mohli prohlédnout prostory porodnického a novorozeneckého oddělení náchodské nemocnice. Pro budoucí maminky byl připraven program, v jehož průběhu si prohlédly porodní sály, novorozenecký pokoj, nadstandardní pokoj a získaly informace o možnostech porodu v náchodské nemocnici. Dětské sestry pro zájemce představily například první ošetření novorozence po porodu a na speciálním modelu resuscitaci novorozence. Na Den otevřených dveří náchodské porodnice, která prošla celkovou rekonstrukcí v roce 2008, se přišlo podívat celkem 52 návštěvníků.

Dětské oddělení náchodské nemocnice má pro určení chloridů v potu stejný přístroj jako specializované pracoviště v Praze

V roce 2015 byl na dětské oddělení zakoupen nový přístroj, který umožňuje vyšetření potu pro vyloučení podezření na onemocnění cystickou fibrózou. Jedná se o zcela nový moderní přístroj, které oddělení získalo jako jedno z mála oddělení v České republice. Vyšetření mohou provádět pouze dvě sestry, které prošly certifikovaným kurzem na specializovaném pracovišti. Na základě pilokarpinové iontoforezy se získává u vyšetřovaného pacienta dostatečné množství potu, které je poté v biochemické laboratoři, také novým analyzátorem, vyšetřeno na množství chloridů v něm obsažených. Toto vyšetření je jedno z hlavních diagnostických kritérií pro stanovení diagnózy cystická fibróza. Toto onemocnění je sice vzácné, ale velmi závažně probíhající. Projevuje se těžkými záněty dýchacích cest, onemocněním trávicího ústrojí a dalších orgánů. Úspěch velmi náročné a celoživotní léčby je u cystické fibrózy nejistý a je závislý na jejím včasném zahájení.

ARO a Interní oddělení náchodské nemocnice obhájilo certifikát "Pracoviště pracující s konceptem Bazální stimulace"

V lednu 2015 úspěšně proběhla opakovaná supervize poskytování zdravotní péče dle konceptu Bazální stimulace na anesteziologicko-resuscitačním a interním oddělení. Podle slov jednatelky Institutu Bazální stimulace PhDr. Karolíny Friedelové byla obě oddělení perfektně připravena a supervize proběhla bez připomínek. Certifikát „Pracoviště pracující s konceptem Bazální stimulace“ je garantován Mezinárodní asociací Bazální stimulace a jeho platnost je 5 let. Oblastní nemocnice Náchod se tak řadí mezi necelou sedmdesátku pracovišť v ČR, která prošla odborným auditem a je oprávněna k implementaci konceptu Bazální stimulace do přímé péče na uvedených odděleních. Oddělení akutní lůžkové rehabilitace, dětské oddělení a LDN Jaroměř čeká opětovná akreditace v roce 2017.

ARO náchodské nemocnice otevřelo své dveře

Anesteziologicko-resuscitační oddělení nemocnice Náchod již počtvrté otevřelo dveře pro veřejnost. Ve čtvrtek 10. prosince 2015 mohli všichni zájemci nahlédnout do jednoho z nejuzavřenějších oddělení nemocnice, kde mohli vidět současné moderní přístrojové

vybavení včetně centrálního monitoringu, ukázky využití bazální stimulace a ukázku resuscitace.

Průkaz pro pacienty s obtížným zajištěním dýchacích cest při anestezii

Oblastní nemocnice Náchod zavedla průkaz pacienta s informací o obtížném zajištění dýchacích cest během celkové anestezie. Pacientům, kteří podstoupí anestezii v rámci operačního výkonu a dojde u nich k potížím se zajištěním dýchacích cest, je při propuštění předán průkaz upozorňující na tuto možnou komplikaci, díky tomu se dá příště předejít případným komplikacím.

Projekt „Daruj krev s Českým rozhlasem"

„Sedm statečných" prvodárců se rozhodlo darovat krev v projektu „Daruj krev s Českým rozhlasem". Tito dárci přijali výzvu a zaregistrovali se na webu Českého rozhlasu ke svému prvnímu odběru. Projekt probíhal od 1. do 22. června a Oblastní nemocnice v Náchodě se tohoto projektu účastnila poprvé.

Ženy ženám 2015 - Projekt je zaměřen na podporu prevence vyšetření prsu

Oblastní nemocnice Náchod a.s. se již čtvrtým rokem zapojila do celostátního projektu společnosti AVON Cosmetics „Ženy ženám". Projekt je zaměřen na podporu prevence vyšetření prsu. Tato akce je určena pro ženy, které ještě nemají nárok na bezplatné vyšetření nebo chtějí podstoupit vyšetření v kratším než dvouletém intervalu.

Nadační fond HOSPITAL BROUMOV

Ke konci roku obdržela broumovská nemocnice 85 ks nových antidekubitních matrací s podložkami v celkové hodnotě téměř jeden milion korun. Během tohoto roku získal Nadační fond HOSPITAL BROUMOV prostředky na jejich pořízení od podporovatelů z regionu Broumovska a Policka. Matrace výrazně zkvalitní péči o pacienty broumovské nemocnice a jejich komfort. Největšími přispěvateli byly Nadační fond VEBA a Město Broumov, zakladatel nadačního fondu. V průběhu roku se k nim připojila i další města a obce, podnikatelské subjekty i jednotliví občané, kterým broumovská nemocnice není lhostejná. Na nákup aktivních antidekubitních matrací vypsal nadační fond poptávkové řízení. Bylo osloveno pět firem, které se na dodávku tohoto zboží specializují. Zvítězila firma PROMA REHA s výrobním závodem v Meziměstí. Dále do nemocnice v Broumově na oddělení následné péče dochází čtyři pracovnice, které se snaží v rámci možností zpříjemnit čas klientům aktivní tvořivou činností, cvičením jemné motoriky, drobným nákupem, dobrým slovem, hudbou a zpěvem.

Dárky pro dětská oddělení v náchodské a rychnovské nemocnici

Na dětská lůžková oddělení náchodské a rychnovské nemocnice zavítali členové divadelního spolku Kašpar pražského Divadla v Celetné. V rychnovské nemocnici to byla návštěva první, v náchodské nemocnici byli již po několikáté. Větší děti ocenily přímý kontakt s herci, vtipné texty, písničky i nápadité kulisy.

Dětské oddělení náchodské i rychnovské nemocnice navštívily dvě „Dobrotety", které s sebou přivezly dárečky v podobě ručně pletených bačkůrek, čepiček, kabátků, dupaček a zavinovaček pro nejmenší pacienty a novorozence. Díky nim také přibyly do knihovničky na dětském oddělení nové tituly knížek a časopisů a pro zpříjemnění pobytu malým pacientům též nové hračky. Všechny tyto věci vlastnoručně vyrobily nebo darovaly maminky z Královéhradeckého kraje, které se zapojily do podpory charitativního projektu „Dobrotety". „Dobrotety" vznikly v létě 2012 jako klub maminek, které chtěly pomáhat rodičům předčasně narozených miminek. V únoru 2013 se pomoc rozšířila také na kojenecké ústavy, dětské domovy, dětská oddělení nemocnic a azylové domy pro matky s dětmi po celé ČR.

Po osobních počítačích a financích určených k vymalování celého dětského oddělení náchodské nemocnice obrázky byl předán další sponzorský dar pro toto oddělení od internetové agentury FG Forrest. Ředitel agentury předal sedm televizorů v hodnotě 35 000 Kč. Nejedná se pouze o aktivitu vedení společnosti, ale částku mezi sebou vybrali samotní zaměstnanci a společnost ji následně zdvojnásobila.

Do Oblastní nemocnice Náchod přijely zpěvačky Světlana Nálepková a Michaela Gemrotová spolu se zakladatelkou Nadačního fondu Šárkou Birke a organizátorem charitativních akcí Davidem Novotným a rozdávali dárky nemocným dětem na dětském oddělení. Stalo se již tradicí, že Mikuláš, andělé a čerti navštěvují každý rok malé i velké pacienty na odděleních Oblastní nemocnice Náchod. Mikulášskou návštěvu organizuje nemocnice každý rok díky dobrovolníkům a nadšeným lidem, kteří se snaží zpříjemnit pobyt nemocným pacientům a ulevit jim od jejich bolestí.

Počet lůžek dle oddělení k 31.12. 2015

oddělení / nemocnice	Náchod	Broumov	Rychnov	Celkem
interna	66	31	71	**168**
chirurgie	64		57	**121**
gynekologie a porodnice	45		30	**75**
pediatrie a novorozenci	53		30	**83**
multidisciplinární JIP		5		**5**
ARO	6		5	**11**
ortopedie	25		29	**54**
urologie	20			**20**
neurologie	34			**34**
rehabilitace	34			**34**
psychiatrie Nové Město n.M.	30			**30**
LDN Jaroměř	109			**109**
LNP		64	40	**104**
Celkem	**486**	**100**	**262**	**848**

Struktura pracovních kapacit

Přepočtený stav k 31.12.2015

Kategorie	stav	podíl v %
Lékaři	182,74	14,47
Farmaceuti	3,00	0,24
§5+§6	551,02	43,62
§7-21a (Díl 1)	91,15	7,22
§22-28 (Díl 2)	40,85	3,23
§29-42 (Díl 3)	212,50	16,82
JOP SŠ a VŠ §43	4,00	0,32
THP	96,55	7,64
Dělníci	81,34	6,44
CELKEM	**1 263,16**	**100,00**

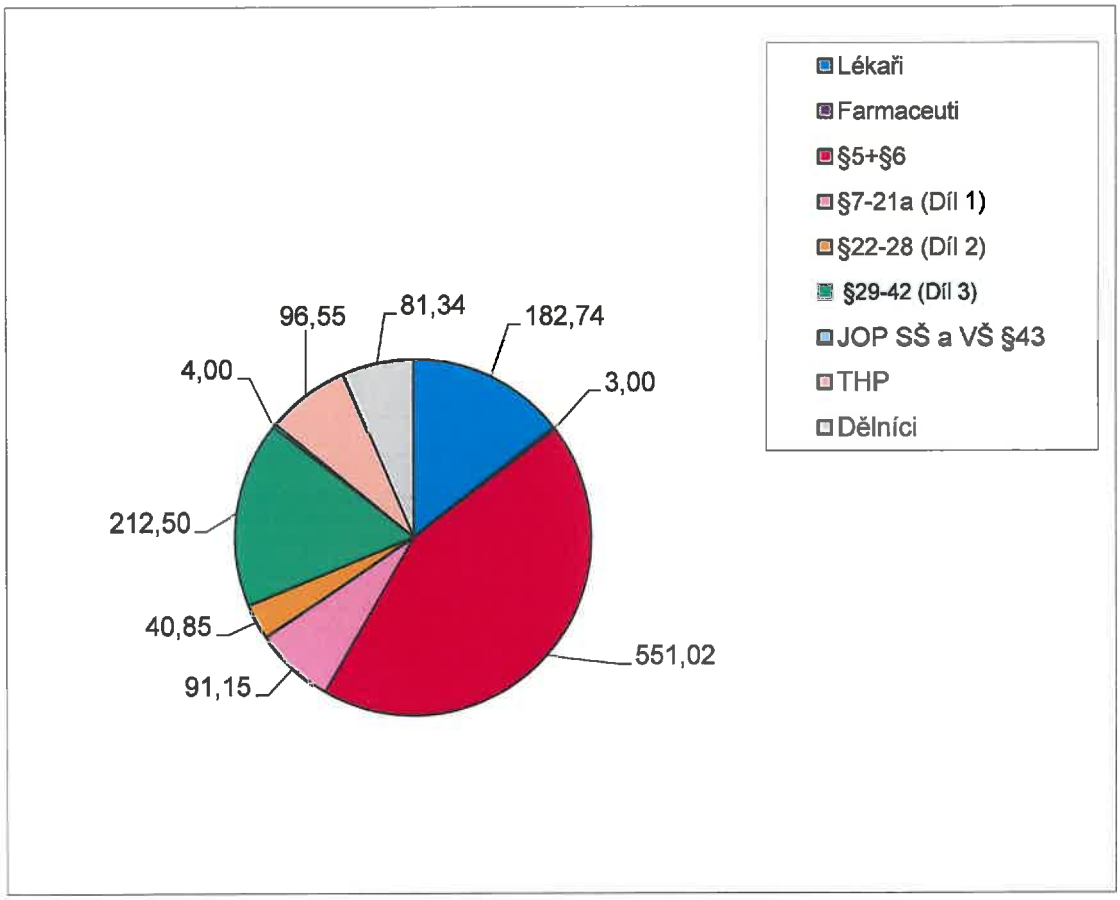

§5+§6 všeobecná sestra, porodní asistentka
§7-21a radiologický asistent, zdravotní laborant, nutriční terapeut, zdravotnický záchranář, eugoterapeut
§22-28 fyzioterapeut, odborný pracovník v laborator. metodách a v přípravě léčivých přípravků, biomedic. inženýr
§29-42 zdravotnický asistent, ošetřovatel, laboratorní pracovník, sanitář

Struktura pracovních kapacit v roce 2015

Oblastní nemocnice Náchod a.s. celkem

Kategorie	průměrný přepočtený počet za rok 2015	přepočtený počet k 31.12.2015	fyzický počet k 31.12.2015	podíl žen v %
Lékaři	182,89	182,74	216	43,52
Farmaceuti	3,00	3,00	3	66,67
§5+§6	556,36	551,02	602	99,50
§7-21a (Díl 1)	92,86	91,15	94	92,55
§22-28 (Díl 2)	42,05	40,85	44	77,27
§29-42 (Díl 3)	205,89	212,50	223	69,51
JOP SŠ a VŠ §43	3,09	4,00	4	100,00
THP	95,29	96,55	100	80,00
Dělníci	77,49	81,34	83	83,13
Celkem	**1258,93**	**1263,16**	**1 369**	**82,10**

Nemocnice Náchod

Kategorie	průměrný přepočtený počet za rok 2015	přepočtený počet k 31.12.2015	fyzický počet k 31.12.2015
Lékaři	109,45	108,54	128
Farmaceuti	2,80	2,80	3
§5+§6	287,93	289,27	318
§7-21a (Díl 1)	52,78	51,50	54
§22-28 (Díl 2)	24,11	22,78	24
§29-42 (Díl 3)	90,97	92,05	98
JOP SŠ a VŠ §43	1,09	2,00	2
THP	71,00	73,75	77
Dělníci a provozní prac	8,10	8,10	8
Celkem	**648,23**	**650,79**	**712**

Nové Město nad Metují

Kategorie	průměrný přepočtený počet za rok 2015	přepočtený počet k 31.12.2015	fyzický počet k 31.12.2015
Lékaři	3,36	3,17	5
§5+§6	10,74	9,40	11
§22-28 (Díl 2)	1,20	1,00	1
§29-42 (Díl 3)	1,00	1,00	1
Celkem	**16,29**	**14,57**	**18**

Jaroměř

Kategorie	průměrný přepočtený počet za rok 2015	přepočtený počet k 31.12.2015	fyzický počet k 31.12.2015
Lékaři	4,17	4,38	5
§5+§6	24,58	24,20	27
§7-21a (Díl 1)	3,00	3,00	3
§22-28 (Díl 2)	1,22	1,20	1
§29-42 (Díl 3)	19,00	19,70	20
JOP SŠ a VŠ §43	1,00	1,00	1
THP	1,39	2,00	2
Celkem	**54,37**	**55,48**	**59**

Struktura pracovních kapacit v roce 2015

Nemocnice Broumov

Kategorie	průměrný přepočtený počet za rok 2015	přepočtený počet k 31.12.2015	fyzický počet k 31.12.2015
Lékaři	9,68	9,60	11
Farmaceuti	0,20	0,20	0
§5+§6	41,48	41,10	45
§7-21a (Díl 1)	8,40	8,40	8
§22-28 (Díl 2)	2,28	1,80	2
§29-42 (Díl 3)	33,46	34,90	36
THP	5,62	5,00	5
Dělníci	0,38	0,38	1
Celkem	**101,50**	**101,38**	**108**

Opočno

Kategorie	průměrný přepočtený počet za rok 2015	přepočtený počet k 31.12.2015	fyzický počet k 31.12.2015
Lékaři	1,00	1,00	1
§5+§6	1,00	1,00	1
§7-21a (Díl 1)	3,00	3,00	3
§22-28 (Díl 2)	0,80	0,80	1
Celkem	**5,80**	**5,80**	**6**

Nemocnice Rychnov nad Kněžnou

Kategorie	průměrný přepočtený počet za rok 2015	přepočtený počet k 31.12.2015	fyzický počet k 31.12.2015
Lékaři	55,24	56,05	66
§5+§6	190,63	186,05	200
§7-21a (Díl 1)	25,69	25,25	26
§22-28 (Díl 2)	12,43	13,28	15
§29-42 (Díl 3)	61,45	64,85	68
JOP SŠ a VŠ §43	1,00	1,00	1
THP	17,28	15,80	16
Dělníci	69,02	72,87	74
Celkem	**432,74**	**435,14**	**466**

Průměrná mzda

Kategorie / rok	2014	2015	15/14 v %
Lékaři	51 937	55 673	107,19
Farmaceuti	39 211	40 366	102,95
§5+§6	24 315	25 696	105,68
§7-21a (Díl 1)	24 093	25 509	105,88
§22-28 (Díl 2)	24 232	25 333	104,54
§29-42 (Díl 3)	14 867	15 410	103,65
JOP SŠ a VŠ §43	17 326	16 705	96,42
THP	24 328	25 578	105,14
Dělníci	11 587	12 783	110,32
Celkem	**26 267**	**27 559**	**104,92**

§5+§6	všeobecná sestra, porodní asistentka
§7-21a	radiologický asistent, zdravotní laborant, nutriční terapeut, zdravotnický záchranář, eugoterapeut
§22-28	fyzioterapeut, odborný pracovník v laboratorních metodách a v přípravě léčivých přípravků, biomedicínský inženýr
§29-42	zdravotnický asistent, ošetřovatel, laboratorní pracovník, sanitář

Kvalifikační struktura

Fyzický stav zaměstnanců k 31.12.2015

Dosažené vzdělání	stav	podíl v %
VŠ	342	24,98
VOV	82	5,99
SŠ s maturitou	724	52,89
SO bez maturity	23	1,68
Učební obor	154	11,25
Základní vzdělání	44	3,21
CELKEM	**1 369**	**100,00**

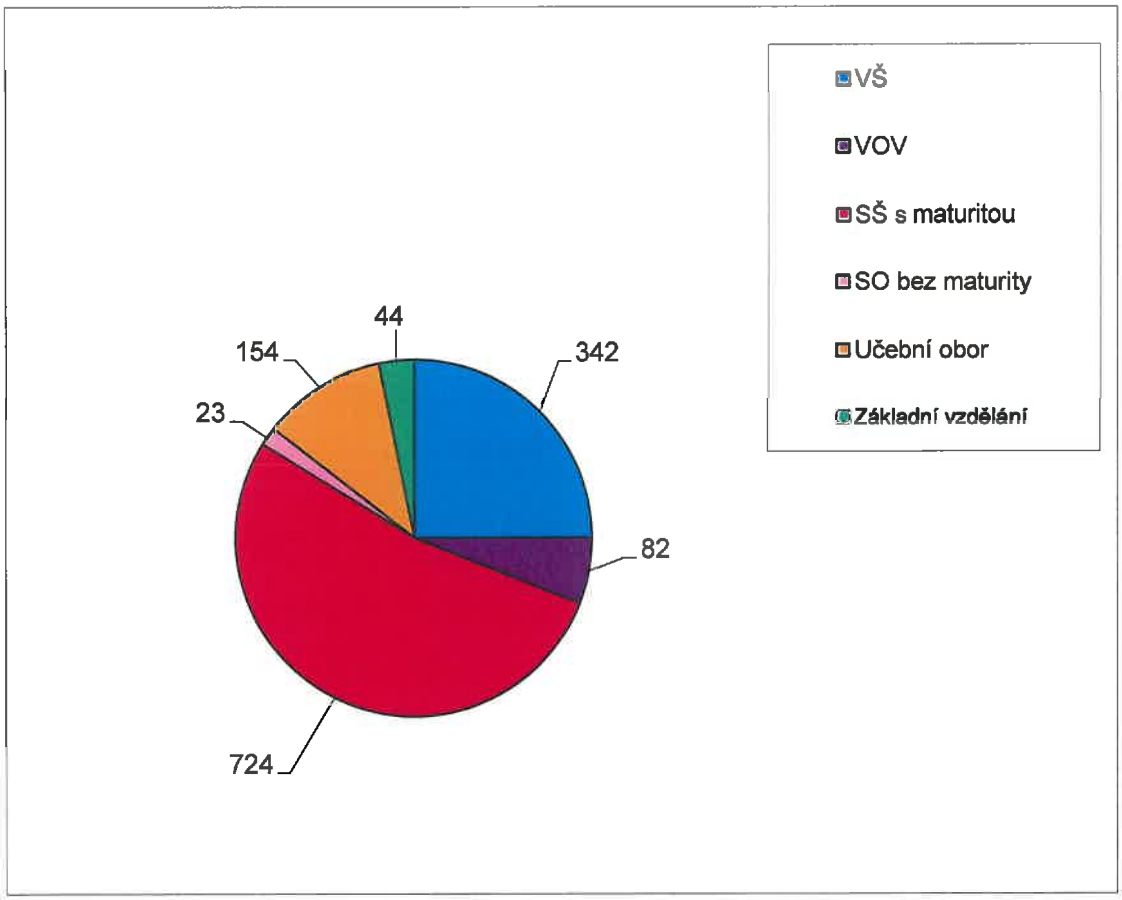

Základní kapacitní a výkonové ukazatele

	Náchod	Rychnov	Celkem	Náchod	Rychnov	Celkem
	rok 2014			rok 2015		
výkony v tisících bodech	643 359	219 270	**862 629**	646 303	234 421	**880 724**

	Náchod	Rychnov	Celkem	Náchod	Rychnov	Celkem
	rok 2014			rok 2015		
průměrný počet lůžek	590	262	**852**	586	262	**848**
počet ošetřov.dnů / dny /	151 660	61 365	**213 025**	148 607	60 010	**208 617**
počet přijatých pacientů	17 405	10 195	**27 600**	17 776	10 325	**28 101**
počet ambulantních ošetření	203 018	56 485	**259 503**	194 834	67 778	**262 612**
počet operací	4 621	3 213	**7 834**	4 492	3 172	**7 664**
počet porodů	888	568	**1 456**	925	583	**1 508**

Počty vybraných výkonů

	Náchod	Rychnov	Celkem	Náchod	Rychnov	Celkem
	rok 2014			rok 2015		
hemodialýza	**3 180**	-	**3 180**	**2 931**	-	**2 931**
hemodiafiltrace	**3 653**	-	**3 653**	**3 867**	-	**3 867**
ortoped.operace - endoprotézy	**324**	**259**	**583**	**309**	**342**	**651**
- kyčelní klouby	202	160	362	187	223	410
- kolenní klouby	122	99	221	122	119	241
mamografický screening	7 170	-	7 170	6 743	-	6 743
mamografická vyšetření celk.	**8 248**	-	**8 248**	**7 665**	-	**7 665**
CT	**8 902**	-	**8 902**	**8 505**	-	**8 505**

Struktura nákladů v roce 2015

(v tis. Kč)

		%
Léky	53 197	4,89
Krev	15 043	1,38
SZM	161 741	14,88
Ost. materiál	30 442	2,80
Energie	28 855	2,66
Opravy a údržba	20 833	1,92
Nájemné	24 386	2,24
Praní prádla	9 926	0,91
Úklid	13 246	1,22
Stravné	19 401	1,79
Údržba	1 057	0,10
Ostraha	1 565	0,14
Ostatní služby	40 072	3,69
Osobní náklady	630 817	58,04
Odpisy	26 507	2,44
Ostatní náklady	9 690	0,89
NÁKLADY CELKEM	**1 086 778**	**100,00**

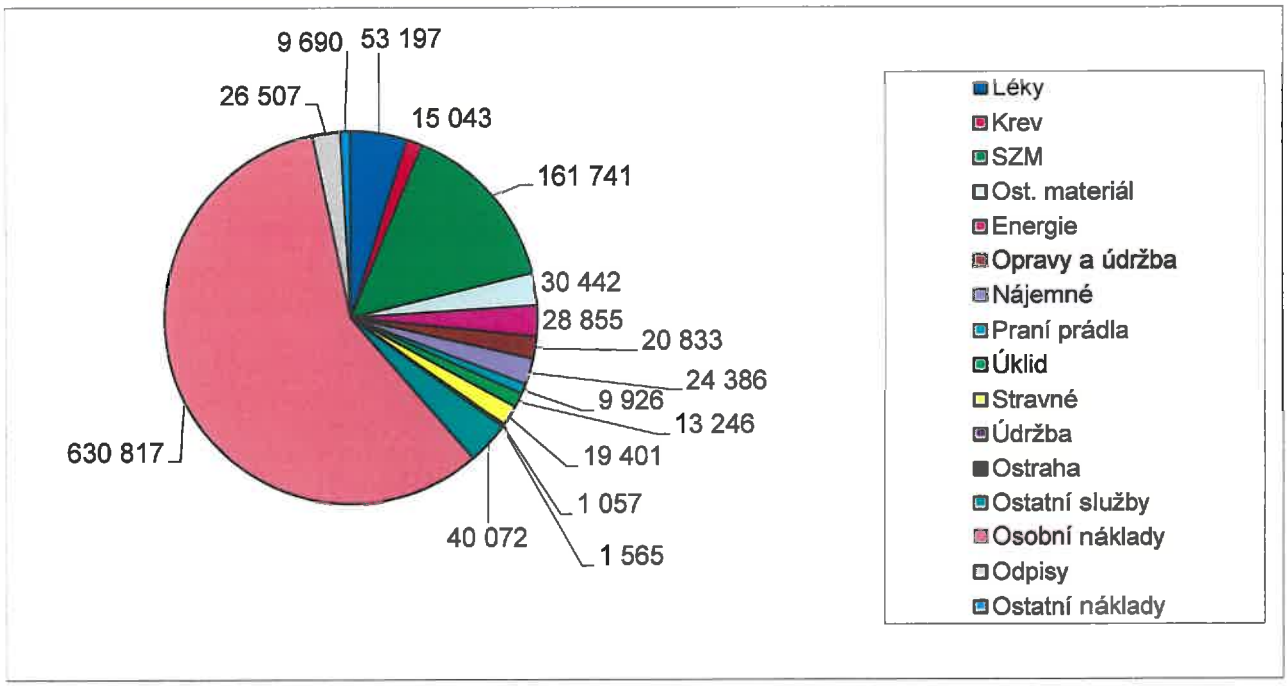

Struktura výnosů v roce 2015

(v tis. Kč)

		%
Tržby od zdr. pojišťoven	961 248	88,19
Tržby za regulační poplatky	2 786	0,26
Tržby za nájem	4 587	0,42
Tržby z prodeje materiálu	6 495	0,60
Aktivace	16 132	1,48
Provozní dotace	83 072	7,62
Ostatní	15 621	1,43
VÝNOSY CELKEM	**1 089 941**	**100,00**

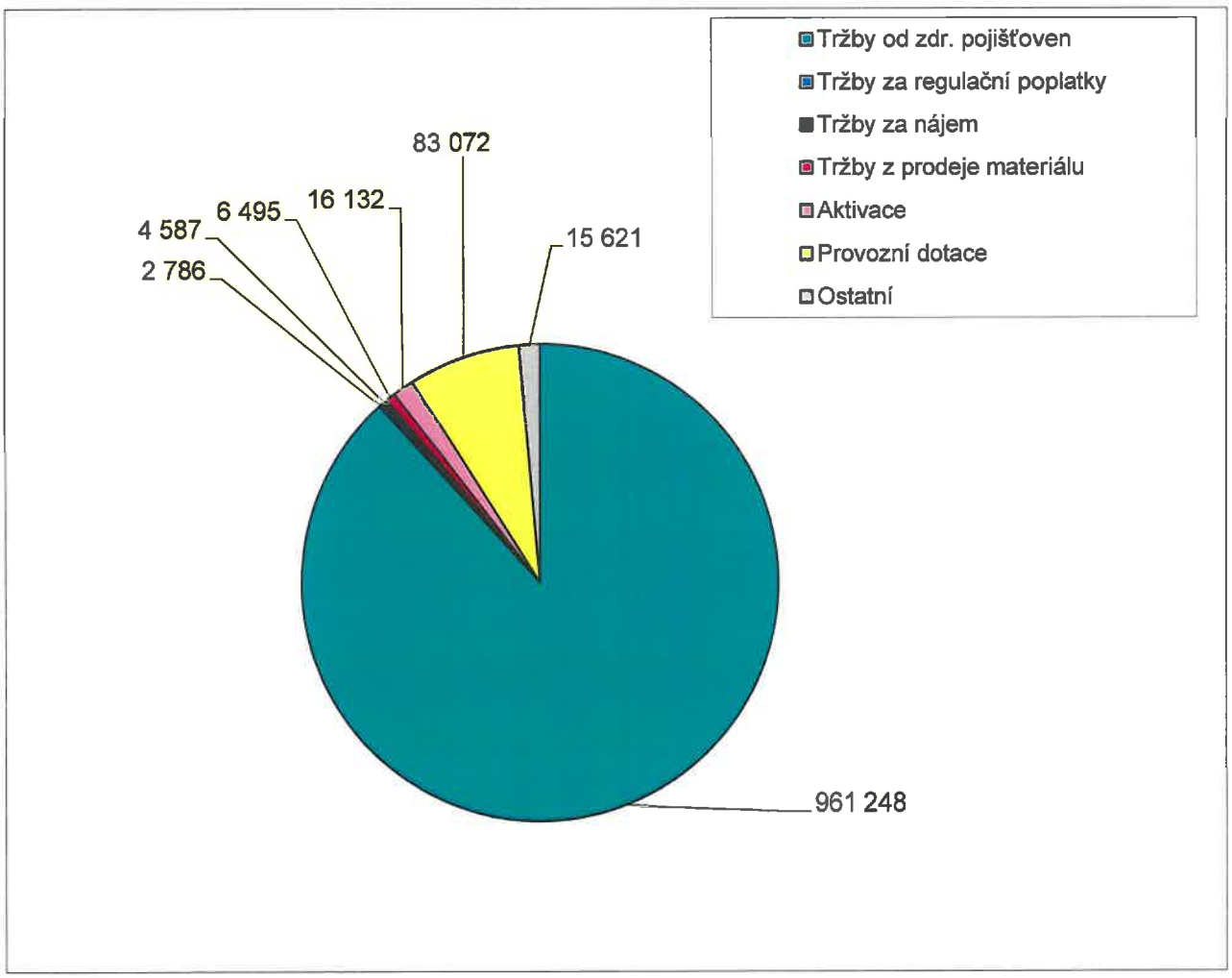

Oblastní nemocnice Náchod a.s.

Purkyňova 446

547 69 Náchod

IČ 26000202

Zpráva představenstva

o podnikatelské činnosti společnosti

a o stavu jejího majetku k 31. 12. 2015

Činnost Oblastní nemocnice Náchod a.s. byla zahájena k 1.1.2004, kdy nabylo platnosti rozhodnutí o registraci nestátního zdravotnického zařízení. K 1.1.2004 byli do Oblastní nemocnice Náchod a. s. převedeni pracovníci na základě dohody o delimitaci z Oblastní nemocnice Náchod, příspěvkové organizace Královéhradeckého kraje.

Oblastní nemocnice Náchod a.s. je od roku 2006 po Fakultní nemocnici Hradec Králové největší nemocnicí Královéhradeckého kraje, která k 31.12.2015 disponovala 848 lůžky, zaměstnávala 1369 zaměstnanců a působila na území dvou okresů.

Vznik účetní jednotky

Oblastní nemocnice Náchod a. s. byla zapsána do obchodního rejstříku vedeného u Krajského soudu v Hradci Králové v oddílu B, vložce číslo 2333 dne 12.11.2003.

Předmět podnikání:

- poskytování zdravotních služeb podle zákona č. 372/2011 Sb., o zdravotních službách
- činnost účetních poradců, vedení účetnictví, vedení daňové evidence
- výroba, obchod a služby neuvedené v přílohách 1 až 3 živnostenského zákona

Základní kapitál, akcionářská struktura

Základní kapitál k 31.12.2015 činil 111.700 tis. Kč a byl rozvržen na 1.057 kusů kmenových akcií na jméno ve jmenovité hodnotě 100 tis. Kč a 6 kusů kmenových akcií na jméno ve jmenovité hodnotě 1.000 tis. Kč.

Akcie byly upsány jediným akcionářem společnosti. Základní kapitál byl plně splacen.

Jediným akcionářem společnosti je Zdravotnický holding Královéhradeckého kraje, a.s.

Společnost jako osoba řízená uzavřela dne 28.8.2006 se Zdravotnickým holdingem Královéhradeckého kraje a.s. ovládací smlouvu. Ovládací smlouva byla publikována v Obchodním věstníku dne 30.8.2006. Ovládací smlouva byla Dohodou o ukončení ovládací smlouvy ukončena k 31.12.2010.

Společnost nemá uzavřenu smlouvu o převodech zisku.

Hospodářský výsledek společnosti za období 2015

Hospodářský výsledek běžného účetního období činí k 31.12.2015:

- před zdaněním 3.163 tis. Kč
- po zdanění 3.163 tis. Kč

Dlouhodobý hmotný a nehmotný majetek (v tis. Kč)

Účet*	013	021	0223000	0224000	0225000
PC k 1.1.2014	23493	17196	5410	12688	184234
Přírůstky	4225	2363	310	225	31774
Úbytky	0	37	0	0	6887
PC k 31.12.2015	27718	19522	5720	12913	209121
Oprávky k 1.1.2015	20604	3605	1445	8630	141980
Oprávky k 31.12.2015	23662	4201	1723	10551	154039
Zůstatková cena k 1.1.2015	2889	13591	3965	4058	42254
Zůstatková cena k 31.12.2015	4056	15321	3997	2362	55082

* 013 software
021 budovy, stavby
022.3000-1 energetické a hnací stroje
022.4000-1 pracovní stroje a zařízení
022.5000-2 zdravotnická a ostatní technika

Přehled nejvýznamnějších přírůstků pořízených z vlastních zdrojů v tis. Kč:

- systém mobilní policový regálový	978 tis. Kč
- systém mobilní policový regálový	1.043 tis. Kč
- stůl operační elektrický mobilní	1.085 tis. Kč
- přístroj pro mechanoterapii	1.168 tis. Kč
- přístroj CT OPTIMA	1.652 tis. Kč
- systém docházkový	1.788 tis. Kč
- věž laparoskopická	1.847 tis. Kč
- systém signalizační a komunikační	1.916 tis. Kč
- ultrazvuk TOSHIBA APLIO	2.172 tis. Kč

Společnost čerpala v období 2015 investiční dotace ve výši 15.637.609 Kč.

Dlouhodobý finanční majetek

K datu 31.12.2015 společnost nevlastní žádný dlouhodobý finanční majetek.

Zásoby

Stav zásob k 31.12.2015 v tis. Kč:

- materiál na skladě MTZ-obaly	9
- nespotřebované léky na oddělení	12.309
- nespotřebovaný materiál na oddělení	16.585
- krev a krevní výrobky	3.666
- pracovní terapie	3
- medicinální plyny	56
- potraviny	275
- prádlo ústavní a zaměstnanecké	55
- ostatní	29
Zásoby celkem	**32.987**

Dlouhodobé pohledávky

V rámci jiných dlouhodobých pohledávek je vykazována kauce ve výši 115 tis. Kč poskytnutá v souvislosti s nájmem nebytových prostor pro administrativu nemocnice.

Krátkodobé pohledávky

Společnost měla k 31.12.2015 celkem 118.180 tis. Kč krátkodobých pohledávek.

Pohledávky ke spřízněným osobám:

Zdravotnický holding Královéhradeckého kraje a.s.	584 tis. Kč
Královéhradecká lékárna a.s.	910 tis. Kč
Královéhradecký kraj	30 tis. Kč
Centrální zdravotnická zadavatelská s.r.o.	15 tis. Kč
Oblastní nemocnice Trutnov a.s.	6 tis. Kč
Oblastní nemocnice Jičín a.s.	2 tis. Kč

Krátkodobý finanční majetek

K 31. 12. 2015 měla společnost krátkodobý finanční majetek v objemu 33.789 tis. Kč, z toho jsou peníze v hotovosti 523 tis. Kč, ceniny 3 tis. Kč a peněžní prostředky na běžných bankovních účtech 33.263 tis. Kč.

V roce 2015 společnost uzavřela smlouvu o kontokorentním úvěru s rámcem 50.000 tis. Kč. K 31.12.2015 nebyl tento úvěr čerpán.

Vlastní kapitál

Společnost měla k 31.12.2015 vlastní kapitál ve výši 150.013 tis. Kč (k 1.1.2015: 83.719 tis. Kč). Z toho činí základní kapitál 111.700 tis. Kč, ostatní kapitálové fondy 244.196 tis. Kč (z toho nepeněžní dary 171.787 tis. Kč, základní kapitál nezapisovaný ve výši 6.065 tis. Kč a dary peněžní 24.344 tis. Kč, základní kapitál při fúzi k 1.1.2013 zanikající Oblastní nemocnice Rychnov nad Kněžnou a.s. 42.000 tis. Kč), zákonný rezervní fond 4.461 tis. Kč, sociální fond 287 tis. Kč, nerozdělený zisk minulých let (+) 2.037 tis. Kč, neuhrazená ztráta minulých let (-) 219.356 tis. Kč, jiný výsledek hospodaření minulých let 3.525 tis. Kč a výsledek hospodaření běžného účetního období zisk (+) 3.163 tis. Kč.

V roce 2015 došlo k navýšení základního kapitálu o 58.500 tis. Kč, a to peněžitými vklady jediného akcionáře.

Dále došlo k přijetí věcných darů ve výši 447 tis. Kč a finančních darů ve výši 812 tis. Kč, finanční dary byly zúčtovány v souvislosti s jejich použitím ve výši 151 tis. Kč.

Ze zisku Oblastní nemocnice Náchod a.s. za rok 2014 ve výši 60.911 tis. Kč bylo převedeno do neuhrazených ztrát minulých let 57.866 tis. Kč a do rezervního fondu 3.045 tis. Kč.

Na účet jiného výsledku hospodaření minulých let byla zúčtována část opravné položky k dlouhodobému majetku ve výši 3.525 tis. Kč.

Dlouhodobé závazky

Odložená daň z příjmů

Pro výpočet odložené daně byly zváženy všechny dočasné rozdíly mezi daňovými základy aktiv a pasiv a jejich účetními hodnotami pro účely finančních výkazů.

Titulem pro výpočet odložené daně je v daném případě:

- rozdíl mezi účetní zůstatkovou cenou odpisovaného dlouhodobého majetku a jeho daňovou zůstatkovou cenou - vzhledem k přerušení daňových odpisů převyšuje daňová zůstatková cena zůstatkovou cenu účetní;
- neuplatněná daňová ztráta.

Z obou uvedených titulů je výsledkem odložená daňová pohledávka, která není vzhledem k nejistotě jejího budoucího uplatnění vykazována.

Dlouhodobé závazky – ovládaná nebo ovládající osoba

V rámci dlouhodobých závazků vykazuje společnost závazek z titulu přijaté peněžité zápůjčky od mateřské společnosti ve výši 2.588 tis. Kč, splátky zápůjčky splatné v roce 2016 v celkové výši 982 tis. Kč jsou vykazovány v rámci krátkodobých závazků vůči ovládající osobě. Celková výše nesplacené jistiny zápůjčky tak k 31.12.2015 činí 3.570 tis. Kč. Zápůjčka byla poskytnuta ve výši 4.990 tis. Kč za účelem financování nákupu přístrojové techniky. Zápůjčka bude splácena v 60 měsíčních splátkách v období 7/2014 do 6/2019, úroková sazba činí 3%.

Závazky se zůstatkovou dobou splatnosti delší než 5 let

Závazky se zůstatkovou dobou splatnosti delší než 5 let společnost nemá.

Krátkodobé závazky – celkem 112.237 tis. Kč

Závazky z obchodních vztahů byly k 31.12.2015 ve výši 52.996 tis. Kč, z toho dodavatelé investiční ve výši 5.366 tis. Kč, dodavatelé neinvestiční 47.630 Kč.

Závazky po lhůtě splatnosti byly k 31.12.2015 ve výši 678 tis. Kč.

V minulosti hradila společnost závazky vůči svým obchodním partnerům po lhůtě splatnosti, kteří mohou v souladu s obchodním zákoníkem společnosti účtovat úroky z prodlení. Společnost předpokládá další jejich uplatnění, z toho důvodu byla tvořena účetní rezerva ve výši 1.700 tis.Kč.

Závazky z obchodních vztahů ke spřízněným osobám :

Zdravotnický holding Královéhradeckého kraje a.s.	4.308 tis. Kč
Královéhradecká lékárna a.s.	9.065 tis. Kč
Centrální zdravotnická zadavatelská s.r.o.	8.217 tis. Kč

Společnost měla k 31.12.2015 závazky k zaměstnancům ve výši 31.478 tis. Kč, závazky z pojistného na sociální zabezpečení a příspěvku na státní politiku zaměstnanosti v objemu 11.935 tis. Kč, závazky k veřejnému zdravotnímu pojištění ve výši 5.391 tis. Kč, jedná se o závazky vyplývající z výplat zaměstnanců za prosinec 2015, které byly uhrazeny v lednu 2016.

V rámci řádku rozvahy B.III.7-Stát daňové nedoplatky a dotace jsou vykazovány:

- daňový závazek - daň ze závislé činnosti ve výši	4.717 tis. Kč
- daňový závazek - srážková daň ve výši	22 tis. Kč
- daňový závazek – daň z přidané hodnoty ve výši	465 tis. Kč
celkem	5.204 tis. Kč

Společnost nemá evidovány po splatnosti žádné daňové nedoplatky u místně příslušného finančního úřadu, ani žádné nedoplatky pojistného na sociální zabezpečení a zdravotní pojištění.

Neinvestiční dotace – celkem 83.312.064 Kč

Královéhradecký kraj poskytl v roce 2015 společnosti neinvestiční dotaci celkem ve výši 83.072.064 Kč za poskytování veřejné služby. Z toho na úhradu veřejné služby pro běžné účetní období ve výši 57.724.514 Kč a mimořádnou vyrovnávací platbu ve výši 25.347.550 Kč na částečné vyrovnání rozdílu mezi náklady za plnění závazku veřejné služby v letech 2010 a 2011.

Neinvestiční dotace byly v roce 2015 plně vyčerpány.

Na úhradu provozních nákladů za vedení registru onkologických pacientů (NOR) v roce 2015 společnost obdržela od FN HK provozní příspěvek ve výši 240.000,00 Kč.

Investiční dotace - celkem 15.637.609 Kč

Společnost obdržela v roce 2015 ze státního rozpočtu investiční dotace v objemu 0 Kč, investiční dotace EU ve výši 15.250.409 Kč a od Královéhradeckého kraje celkem ve výši 387.200 Kč.

Investiční dotace byly v roce 2015 celkem vyčerpány.

Rozpis dotací:

299.218,68	- 4 x lůžko resuscitační a JIP
128.865,00	- stanice centrální pro monitorování
644.325,00	- 4 x monitor s EEG modulem k resuscitaci a JIP lůžku
235.178,63	- ventilátor pro resuscitaci
9.359.350,00	- přístroj CT OPTIMA
666.468,00	- přístroj ultrazvukový VINNO
78.060,00	- motodlaha kolenní ARTROMOT
161.683,35	- MOTOmed LETTO 2 nohy/ruce
179.987,50	- 2 x vana pro dolní a horní končetiny
3.176.727,95	- 3 x přístroj pro mechanoterapii
104.655,01	- defibrilátor monitor BENEHEART
215.889,88	- náklady na pořízení včetně zabezpečení projektu
229.900,00	- datové SW rozhraní /NIS konektor/ nemocnice Náchod
157.300,00	- datové SW rozhraní /NIS konektor/ nemocnice Rychnov nad Kněžnou

Významné události účetního období 2015

Změny a dodatky provedené v období v zápisu do obchodního rejstříku

Na základě smlouvy o upsání akcií ze dne 27.8.2015 byl jediným akcionářem zvýšen základní kapitál společnosti o 50.000.000,-- Kč – do OR zapsáno 29.9.2015.

Na základě smlouvy o upsání akcií ze dne 30.9.2015 byl jediným akcionářem zvýšen základní kapitál společnosti o 8.500.000,-- Kč – do OR zapsáno 2.12.2015.

Celkový základní kapitál společnosti je zvýšen na 111.700.000,-- Kč – do OR zapsáno 2.12.2015

Ostatní významné události účetního období 2015

Společnost obdržela mimořádnou vyrovnávací platbu ve výši 25.347.550 Kč na vyrovnání rozdílu mezi náklady za plnění závazku veřejné služby v letech 2010 a 2011.

Významné události, které nastaly mezi rozvahovým dnem a okamžikem sestavení zprávy představenstva

Mezi rozvahovým dnem a okamžikem sestavení závěrky nedošlo k žádným událostem, které by měly významný vliv na tuto účetní závěrku.

Pro rok 2016 byly Zastupitelstvem Královéhradeckého kraje schváleny pro Oblastní nemocnici Náchod a.s. neinvestiční dotace ve výši 45.671.091 Kč.

Na květnovém jednání Zastupitelstva Královéhradeckého kraje byla upravena vyrovnávací platba za plnění závazku veřejné služby pro Oblastní nemocnici Náchod a.s. o 13.301.000 Kč z důvodu navýšení mzdových nákladů.

Modernizace nemocnice

Bylo dokončeno zpracování realizačního projektu a dokumentace VŘ první etapy výstavby nemocnice Náchod.
Kraj tendr na přestavbu nemocnice za 1,19 miliardy korun bez DPH vypsal v červenci 2015. Zdržení v řádu měsíců přinesly potíže s tendrem na zpracování projektové dokumentace a následně četné dotazy v rámci výběru na zhotovitele.
Na základě koncepce zdravotní péče v Královéhradeckém kraji a na základě předložených studií rozvoje probíhala na úrovni vedení kraje, holdingu a nemocnice diskuse k rozsahu zadání druhé etapy výstavby nemocnice, tak aby pokračoval nastavený trend rozvoje nemocnice.

Na základě prohlášení vlády, k zóně Kvasiny, byla realizována studie výstavby pavilonu akutní péče, realizace urgentního příjmu, vytvoření centrálního příjmu, nových prostor ARO a operačních sálů.

Jednou z významných akcí financovaných KHK byla rekonstrukce dvou ortopedických operačních sálů v Náchodě, jednalo se o totální rekonstrukci, demolici na stavební konstrukci a následnou realizaci nových sálů. Na sálech je dodáno částečně také nové vybavení a nová zdravotnická technika.
Další zásadní akcí byla rekonstrukce trasy Potrubní pošty na horní nemocnici v Náchodě, která byla celkově opotřebená a docházelo k mechanickým poruchám trasy. Dále došlo k opravě povrchů náchodského chirurgického oddělení v 1. patře, jednalo se o opravy a úpravy stěn, podlah a vstupů.
V nemocnici Rychnov nad Kněžnou byla dokončena přestavba chirurgického a ortopedického oddělení a bylo provedeno zateplení hlavní budovy.

Smluvní vztahy s plátci zdravotního pojištění

V roce 2015 probíhalo uzavírání dodatků ke Smlouvám o poskytování a úhradě zdravotní péče dle vyhlášky č.324/2014 Sb., která stanovila hodnoty bodu a výši úhrad pro celý rok 2015. Referenčním rokem byl rok 2013.
Úhrada se primárně rozděluje na ambulantní a hospitalizační složku. Ambulantní péče je hrazena výkonově, s hodnotou bodu dle vyhlášky, dle odbornosti pracoviště. Výsledná úhrada za ambulantní složku je uhrazena maximálně do výše 103% úhrady roku 2014. Limitní hodnota se dále násobí pro danou zdravotní pojišťovnu koeficientem přechodu pojištěnců mezi pojišťovnami, které jsou definovány ve vyhlášce pro každou pojišťovnu a kraj v České republice.
V hospitalizační složce pokračuje možnost individuálně sjednat úhradu vybraných skupin případů. Zbývající část hospitalizačních případů je hrazena individuální paušální úhradou ve výši 103% úhrady roku 2014 násobené koeficientem přechodu pojištěnců.
Individuální paušální sazba je poměrně snížena, pokud není dosaženo 96% referenční produkce. Všechny limity jsou opět násobeny koeficienty přechodů pojištěnců. Od dosažené individuální úhrady je ve výsledku odečítána vyžádaná extramurální péče u jiných poskytovatelů zdravotní péče.
Výsledná úhrada pro nemocnici je součtem úhrad v jednotlivých skupinách. Úhrada následné a dlouhodobé péče probíhala paušální sazbou za ošetřovací den dle kategorie pacienta ve výši 109% paušálních sazeb sjednané pro rok 2014.

Celkové vyúčtování roku 2014 proběhlo dle uzavřených dodatků v červnu a červenci 2015.
Po prvním kole vyúčtování se podávaly námitky téměř na všechny zdravotní pojišťovny.
Výsledná hodnota vyúčtování roku 2014 za veškerou poskytnutou zdravotní péči je + 35,197mil.Kč.

Úhradová vyhláška i nadále podmiňovala výši úhrady v laboratorním komplementu získáním osvědčení Auditu II – NASKL. V roce 2015 se reakreditovala biochemická laboratoř v Náchodě, Broumově a Opočně, dále mikrobiologická laboratoř v Náchodě a cytologie v Náchodě.

Dne 17.12.2014 nemocnice získala prodloužení platnosti Osvědčení o splnění podmínek k provádění screeningu nádorů kolorekta a zařazení do Programu MZ ČR screening nádorů kolorekta do 31.12.2016.
Dne 25.11.2015 nemocnice získala prodloužení platnosti Osvědčení o splnění podmínek k provádění mamárního screeningu a zařazení do Programu MZ ČR screening nádorů prsu do 31.12.2018.

Regulační poplatky
Celkem bylo za rok 2015 zaevidováno:

Výše poplatku	*Počet*	*Celkem za poplatky*
90,- Kč (pohotovost)	30 174	2 715 660 Kč

Regulační poplatky za ambulantní ošetření (ve výši 30,-Kč) a za hospitalizaci (ve výši 100,-Kč) již nebyly pacienty hrazeny. Pro nemocnici jsou kompenzovány ze strany zdravotních pojišťoven v rámci úhrady.

Akreditace

Dne 06. 01. 2015 vydalo Ministerstvo zdravotnictví ČR rozhodnutí o prodloužení akreditace pro specializační vzdělávání lékařů pro obor „Chirurgie“ na dalších 9 let.

Dne 17. 02. 2015 vydalo Ministerstvo zdravotnictví ČR rozhodnutí o prodloužení akreditace pro specializační vzdělávání lékařů pro obor „Lékařská mikrobiologie“ na dalších 8 let.

Dne 16. 03. 2015 vydalo Ministerstvo zdravotnictví ČR rozhodnutí o prodloužení akreditace pro specializační vzdělávání lékařů pro obor „Dětské lékařství“ na dalších 8 let.

Dne 16. 09. 2015 vydalo Ministerstvo zdravotnictví ČR rozhodnutí o prodloužení akreditace pro specializační vzdělávání lékařů pro obor „Neurologie“ na dalších 8 let.

Dne 21. 09. 2015 vydalo Ministerstvo zdravotnictví ČR rozhodnutí o prodloužení akreditace pro specializační vzdělávání lékařů pro obor „Gynekologie a porodnictví“ na dalších 8 let.

Aktivity v oblasti pracovněprávních vztahů

V roce 2015 byla uzavřena nová Kolektivní smlouva, jejíž součástí je i Mzdový předpis, který upřesňuje systém odměňování zaměstnanců. Byla zrušena některá úsporná opatření v oblasti zaměstnaneckých benefitů. Byl zvýšen příspěvek zaměstnavatele na penzijní a životní pojištění zaměstnance opět na maximálně 600,- Kč z přechodně snížených 300,-Kč za měsíc. Dle platné Kolektivní smlouvy je přiznávána odměna při odchodu do starobního důchodu, který je spojen s ukončením pracovního poměru dle stanovených podmínek.
Zaměstnavatel i nadále uhradí svým zaměstnancům případné veškeré účelně vynaložené náklady, které jim vzniknou z důvodu jakéhokoliv řízení vedeného státními orgány v souvislosti s výkonem práce pro zaměstnavatele. Tato povinnost se nevztahuje na případy, kdy se prokáže, že jednání zaměstnance, které je předmětem tohoto řízení, bylo úmyslným trestným činem, nebo že zaměstnanec porušil své povinnosti úmyslně nebo pod vlivem návykové látky. Tato povinnost zaměstnavatele trvá i po skončení pracovního poměru zaměstnance.
Nemocnice dále podporovala zvyšování a prohlubování kvalifikace formou přípravy na získání specializované způsobilosti u lékařů, formou specializačního vzdělávání u všeobecných sester a laborantů a formou kurzů u sanitářů a odborných pracovníků v laboratorních metodách dle požadavků Vyhlášky č. 99/2012 Sb. o požadavcích na minimální personální zabezpečení zdravotních služeb.
Od 1. 1. 2015 došlo k navýšení mzdových tarifů o 5 procent.
V listopadu 2015 byla poskytnuta zaměstnancům mimořádná odměna, a to ve výši schválené představenstvem Zdravotnického holdingu Královéhradeckého kraje a.s., na základě stanovených podmínek.
K 31. 12. 2015 pracovalo v nemocnici 146 lékařů se specializovanou způsobilostí, 36 lékařů s certifikátem o absolvování základního kmene příslušného specializačního oboru a 34 lékařů s odbornou způsobilostí.

Aktivity v oblasti BOZP a PO

Začátkem roku byly ve všech laboratorních provozech nainstalovány oční sprchy. Jednalo se o nápravné opatření k závadě zjištěné při kontrole pracovnicí Krajské hygienické stanice. Dále byla vypracována a Krajskou hygienickou stanicí schválena nová tzv. Pravidla k bezpečnosti, ochraně zdraví a ochraně životního prostředí při práci s chemickými látkami a přípravky.

Na podzim se tříčlenný tým účastnil programu „NIL NOCERE – Ochrana pacientů před poškozením" jehož součástí byly teoretické přednášky, cvičení ve skupinkách a zpracování projektu. Projekty byly prezentovány na závěrečné konferenci.
Koncem roku byl nastaven adaptační proces, jehož součástí je i školení v oblasti BOZP a PO.

Aktivity v oblasti ochrany životního prostředí

V rámci projektu s názvem „Regenerace zeleně krajských nemocnic" proběhla údržba zeleně v lokalitách nemocnice Rychnov nad Kněžnou a nemocnice Nové Město nad Metují.
ONN předložila tento projekt v rámci Výzvy č. 66, prioritní osa 6 – Zlepšování stavu přírody a krajiny (ERDF), oblast podpory 6.5 – Podpora regenerace urbanizované krajiny.
Hlavním cílem projektu bylo revitalizovat a řádně ošetřit vzrostlou zeleň.
Ve všech lokalitách Oblastní nemocnice Náchod a.s. byla provedena inventarizace dřevin.
V rámci všech lokalit ONN byly zpracovány projektové dokumentace na ozelenění areálů. Na základě těchto dokumentů budou zpracovány nové žádosti v rámci připravovaného programu OPŽP.
V nemocnici v Broumově byl dovybaven prostor dieselagregátu. Jednalo se o nákup pojízdné záchytné kovové jímky a doplnění havarijních prostředků.

Aktivity v oblasti kvality a bezpečnosti zdravotních služeb

Ošetřovatelství má nezastupitelné postavení v péči o zdraví člověka. V Oblastní nemocnici Náchod a.s. je poskytována ošetřovatelská a specializovaná ošetřovatelská péče na 848 lůžkách. Je poskytována na standardních lůžkových odděleních, odděleních resuscitační a intenzivní péče a dále na odděleních následné a dlouhodobé péče. Hlavní pracovní metodou je ošetřovatelský proces. Péče je poskytována formou skupinové péče. Hlavní sestra vytváří Koncepci činnosti pro nelékařské zdravotnické pracovníky. Na období roku 2015–2016 je mottem „Postaráme se o Vás i o Vaše blízké". Hlavním cílem je kvalitní a bezpečná péče.
Hlavní strategií nelékařských oborů je efektivní komunikace a předávání informací mezi jednotlivými nemocnicemi ONN. Nástrojem pro naplnění strategie je implementace nového modelu organizační struktury vedení nelékařských pracovníků prostřednictvím zástupkyň hlavní setry pro obory interní, intenzivní, chirurgické a následnou a dlouhodobou péči.
Cíle zástupkyň za jednotlivé obory jsou:

- Vytvoření algoritmu v péči o pacienta v riziku dekubitů.
- Sjednocení postupů ošetřování dekubitů.
- Zavedení kontrolní činnosti v péči o rizikového pacienta (pády a dekubity).
- Zahájení školení pro NLZP v oblasti rehabilitačního ošetřovatelství.

Dílčí cíle:

1. Naplňovat resortní bezpečnostní cíle.
2. Kontinuálně sledovat a vyhodnocovat indikátory kvality péče:
   - úspěšnost vedení zdravotnické dokumentace
   - celkový počet dekubitů
   - pády při hospitalizaci v ONN.
3. Kontinuálně sledovat úroveň ošetřovatelské péče na jednotlivých útvarech organizace prostřednictvím kontrolní činnosti hlavní sestry.
4. Zlepšovat multidisciplinární komunikaci.
5. Rozšířit koncept Bazální stimulace na další pracoviště ONN a úspěšně reakreditovat pracoviště, která pracují s konceptem.
6. Nelékařské pracovníky kontinuálně vzdělávat v naplňování resortních bezpečnostních cílů, komunikačních dovednostech a strategii kvalitní a bezpečné péče.
7. Dokončit revizi formulářů ošetřovatelské dokumentace.
8. Participovat na přípravě vzdělávací akce Náchodské mezioborové dny.

Na úrovni managementu ONN je významná spolupráce s multidisciplinárními týmy: Tým pro standardní operační postupy ošetřovatelské, Tým pro ošetřování a léčbu ran, Tým interních auditorů a úzká spolupráce s oddělením kvality.

K prioritám ONN patří poskytování kvalitní a bezpečné zdravotní péče. Jedním z ukazatelů kvality jsou nežádoucí události (NU). Přínosem jejich hlášení je skutečnost, že řada z nich je preventabilních, tudíž nám jejich nahlášení dává možnost hledat příčiny, souvislosti a systémové chyby, které lze vhodným způsobem analyzovat a následně jim předcházet.
Od ledna 2015 se ONN zapojila do hlášení nežádoucích událostí pomocí webové aplikace 3. LFUK ve spolupráci s ÚZIS ČR. Mezi výhody této aplikace patří mimo jiné benchmarking všech zúčastněných nemocnic. Od července 2015 spolupracujeme v hlášení a zpracování nežádoucích událostí s firmou Inaverz. Vzhledem k tomu, že ONN je tvořena zdravotnickými zařízeními umístěnými v několika lokalitách vzdálených desítky kilometrů, je výhodou, že tato webová aplikace nabízí pověřeným osobám komplexní přehled nežádoucích událostí ze všech míst. Navíc její variabilita a vybavenost umožňuje hlásit veškeré NU dle klasifikace WHO, automatické rozesílání notifikací i zpětné předávání pro doplnění a vyjádření.
Mezi nejčastější NU ONN patří pády pacientů a dekubity, které dělíme na dekubity vzniklé v našem zařízení a dekubity vnesené, svévolný odchod pacienta, ale i pochybení při identifikaci pacienta. Tým pro ošetřování a léčbu ran stanovuje na základě údajů o dekubitech funkční preventivní opatření, algoritmy pro hojení ran apod. Stejně jako dekubity, i ostatní nahlášené NU analyzujeme a pomocí preventivních opatření předcházíme jejich opakování.
Pro získání důkazů o provádění správných činností správným způsobem a ke snížení a identifikování možných rizik a současné zefektivnění procesů probíhaly v ONN plánované i mimořádné interní audity. V roce 2015 provedl Tým interních auditorů složený z 16 aktivních členů 74 interních auditů. Audity v 1. pololetí ověřovaly naplňování resortních bezpečnostních cílů, v 2. pololetí zjišťovaly shodu v oblasti základní ošetřovatelské péče, podávání léčivých přípravků, zacházení s návykovými látkami a podávání kyslíku.

Oblastní nemocnice Náchod a.s. pracuje na vybraných odděleních s konceptem bazální stimulace. Realizaci konceptu v nemocnici řídí koordinátor pro daný koncept.
Bazální stimulace poskytuje vhodné podněty pro psychomotorický vývoj člověka, stimuluje vnímání, komunikaci a hybnost. Výchozími předpoklady pro strukturu péče je práce s biografií člověka, jeho rituály a životními potřebami. Bazální stimulace využívá schopnosti mozku, uchovávat životní návyky v paměťových stopách, na klienta pohlíží individuálně, jako na rovnocenného partnera, čímž mu poskytuje efektivní, individuální, terapeutickou a hlavně profesionální a humánní ošetřovatelskou péči.
8. 1. 2015 proběhla resupervize pro oddělení ARO a interní oddělení nemocnice Náchod. Platnost certifikátu byla prodloužena na 5 let, do 9. 2. 2019.

Přehled supervidovaných pracovišť v ONN:

Oddělení	**Platnost certifikátu**
ARO	9. 2. 2019
INTERNÍ oddělení	9. 2. 2019
Lůžková REHABILITACE	31. 1. 2017
DĚTSKÉ oddělení	31. 1. 2017
LDN Jaroměř	31. 1. 2017

V oblasti celoživotního vzdělávání podporujeme vzdělávací akce, které zejména obnovují, zvyšují, prohlubují a doplňují vědomosti a dovednosti v daném oboru.
Z dalších forem celoživotního vzdělávání umožňujeme NLZP specializační studium, které je zaměřené na ošetřovatelství v klinických oborech, ale také na management ve zdravotnictví.

V roce 2015 se podařilo několik sester přihlásit ke specializačnímu studiu ve vybraných oborech. Část NLZP absolvovalo certifikované kurzy, které rozšířily kompetence např. v oblasti edukace a péče o stomie. Většina NLZP se zúčastnila dalších vzdělávacích akcí v rámci České republiky.
V ONN proběhla celá řada seminářů, zejména zaměřených na oblast Resortních bezpečnostních cílů.
11. -13. 11. 2015 se uskutečnil 10. jubilejní ročník tradiční vzdělávací akce pro lékaře a nelékařské zdravotnické pracovníky Náchodské mezioborové dny. Tato akce se řadí mezi významné vzdělávací akce v rámci Královéhradeckého kraje a s účastí více jak 600 posluchačů. V průběhu tří dnů zaznělo okolo 50 prezentací napříč mezioborovou spoluprací, včetně paralelních sekcí.

Aktivity v oblasti výzkumu a vývoje

V Oblastní nemocnici Náchod a.s. probíhala v roce 2015 klinická hodnocení humánních léčivých přípravků v souladu se zákonem č. 378/2007 Sb., o léčivech v platném znění.

Organizační složky podniku v zahraničí

Oblastní nemocnice Náchod a.s. nemá žádné organizační složky v zahraničí.

V Náchodě dne 27. 5. 2016

Ing. Zbyněk Chotěborský
Předseda představenstva

Ing.Lukáš Hartwich
Místopředseda představenstva

Oblastní nemocnice Náchod a.s.

Purkyňova 446

547 69 Náchod

IČ 26000202

Zpráva o vztazích mezi ovládající osobou, ovládanou osobou a ostatními propojenými osobami

---

Zapsána v obchodním rejstříku vedeném Krajským soudem v Hradci Králové, oddíl B , vložka číslo 2333 dne 12.11.2003

Zpráva o vztazích mezi propojenými osobami za účetní období roku 2015

Smluvní strany - vymezení propojených osob:

Královéhradecký kraj se sídlem Pivovarské náměstí 1245, 500 03 Hradec Králové, IČ: 70889546 – nepřímo ovládající osoba, jediný akcionář společnosti Zdravotnický holding Královéhradeckého kraje a.s.,

Zdravotnický holding Královéhradeckého kraje a. s. se sídlem Pospíšilova 365, 500 03 Hradec Králové, IČ: 25997556, zapsaný v obchodním rejstříku vedeném Krajským soudem v Hradci Králové v oddílu B, vložka 2321
– jediný akcionář společnosti Oblastní nemocnice Náchod a.s., přímo ovládající osoba od 28. listopadu 2005

a

Oblastní nemocnice Náchod a. s. – ovládaná osoba a zpracovatel zprávy, se sídlem Purkyňova 446, 547 69 Náchod, IČ: 26000202, zapsaná v obchodním rejstříku vedeném Krajským soudem v Hradci Králové v oddílu B, vložka 2333,

a ostatní osoby ovládané stejnou ovládající osobou:

Královéhradecká lékárna a.s., se sídlem Veverkova 1343/1, Pražské Předměstí, 500 02 Hradec Králové, IČ: 27530981, zapsaná v obchodním rejstříku vedeném Krajským soudem v Hradci Králové v oddílu B, vložka 2721,

Oblastní nemocnice Trutnov a. s., se sídlem M. Gorkého 77, 541 21 Trutnov, IČ: 26000237, zapsaná v obchodním rejstříku vedeném Krajským soudem v Hradci Králové v oddílu B, vložka 2334,

Oblastní nemocnice Jičín a. s., se sídlem Bolzanova 512, 506 43 Jičín, IČ: 26001551, zapsaná v obchodním rejstříku vedeném Krajským soudem v Hradci Králové v oddílu B, vložka 2328,

Městská nemocnice Dvůr Králové a.s., se sídlem Vrchlického 1504, 544 01 Dvůr Králové nad Labem, IČ: 25262238, zapsaná v obchodním rejstříku vedeném Krajským soudem v Hradci Králové v oddílu B, vložka 1584,

Centrální zdravotnická zadavatelská s.r.o., se sídlem Pospíšilova 365, 500 03 Hradec Králové, IČ: 281 81 662, zapsaná v obchodním rejstříku vedeném Krajským soudem v Hradci Králové v oddílu C, vložka 28241.

Vymezení uzavřených smluv a poskytnutých plnění mezi propojenými osobami

Královéhradecký kraj :

Nájemní smlouvy ze dne 1.10.2010 na dobu neurčitou mezi Královéhradeckým krajem (pronajímatel) a Oblastní nemocnicí Náchod a.s. (nájemce).
Předmětem nájmu je nemovitý majetek specifikovaný v přílohách smluv a upravený dodatky.
Nájemné za rok 2015 činí 11 529 tis. Kč.

S Královéhradeckým krajem byla uzavřena v Hradci Králové dne 20.2.2015 Smlouva o závazku veřejné služby a podmínkách poskytnutí vyrovnávací platby za plnění závazku veřejné služby.
Platnost smlouvy do 31.12.2015.
S Královéhradeckým krajem byla dále uzavřena v Hradci Králové dne 22.4.2015 Smlouva o poskytnutí mimořádné vyrovnávací platby za plnění závazku veřejné služby v letech 2010 a 2011.

Oblastní nemocnice Náchod a.s. obdržela od Královéhradeckého kraje neinvestiční dotace v celkové výši 83 072 tis. Kč. Z toho na úhradu veřejné služby pro běžné účetní období ve výši 57 725 tis. Kč a mimořádnou vyrovnávací platbu ve výši 25 347 tis. Kč na částečné vyrovnání rozdílu mezi náklady za plnění závazku veřejné služby v letech 2010 a 2011.
Neinvestiční dotace byly v roce 2015 plně vyčerpány.

V období roku 2015 přijala Oblastní nemocnice Náchod a.s. od Královéhradeckého kraje investiční dotace ve výši 387 tis. Kč. Investiční dotace byly v roce 2015 plně vyčerpány.

Dohoda o centralizovaném zadávání mezi KHK (centrální zadavatel) a ONN (zadavatel) ze dne 22.9.2014. Předmětem dohody je poskytování pevných telekomunikačních služeb.
S Královéhradeckým krajem byly uzavřeny dále dne 5.8.2015 Dohody o centrálním zadávání na uzavření rámcové smlouvy na poskytování mobilních telekomunikačních služeb a dále na poskytování tiskových služeb. Ze dne 29.6.2015 Dohoda o centrálním zadávání na provedení zadávacího řízení a zadání veřejné zakázky, kde předmětem je závazek Centrálního zadavatele (KHK) na dodávku elektrické energie a zemního plynu pro rok 2016 a 2017.

Smlouva s Královéhradeckým krajem o výpůjčce hmotného majetku ze dne 18.12.2007.
Smlouva s Královéhradeckým krajem ze dne 30.7.2015 o výpůjčce lůžkových monitorů, telemetrických vysílačů a centrálního monitoru JIP na dobu neurčitou.
Dodatek č.2 ze dne 13.11.2015 ke Smlouvě o výpůjčce ze dne 30.7.2015 ve znění Dodatku č.1 ze dne 29.9.2015, kde předmětem je rozšíření předmětu výpůjčky. Dodatek byl schválen Radou KHK dne 5.10.2015.
Darovací smlouva s Královéhradeckým krajem ze dne 2.10.2015 na dvě sanitní vozidla VW Transporter. Uzavření této smlouvy bylo schváleno Usnesením Zastupitelstva KHK ze dne 14.9.2015.

Zdravotnický holding Královéhradeckého kraje a. s. :

Smlouva o upsání akcií. Zvýšení majetkové účasti společnosti ZH KHK a.s. ve společnosti ONN a.s. peněžitými vklady, kdy došlo k navýšení základního kapitálu ONN a.s. o 50 milionů Kč. Uzavření této Smlouvy bylo schváleno Usnesením Představenstva společnosti ZH KHK a.s. ze dne 27.8.2015.

Smlouva o upsání akcií. Zvýšení majetkové účasti společnosti ZH KHK a.s. ve společnosti ONN a.s. peněžitými vklady, kdy došlo k navýšení základního kapitálu ONN a.s. o 8,5 milionů Kč. Uzavření této Smlouvy bylo schváleno Usnesením Představenstva společnosti ZH KHK a.s. ze dne 30.9.2015.

Bylo uzavřeno 9 nájemních smluv mezi Zdravotnickým holdingem Královéhradeckého kraje a.s. (pronajímatel) a Oblastní nemocnicí Náchod a.s. (nájemce) na nájem movitých věcí, zdravotnických přístrojů, které jsou ve vlastnictví ZH KHK. Celkové roční nájemné z těchto smluv činí 8 670 tis. Kč vč. 21 % DPH.

Smlouva o zápůjčce mezi Zdravotnickým holdingem Královéhradeckého kraje a.s. (zapůjčitel) a Oblastní nemocnicí Náchod a.s. (vydlužitel) ze dne 10.6.2014. Předmětem je peněžitá zápůjčka ve výši 4 990 tis. Kč na nákup přístrojové techniky.

Smlouva o zajištění servisní podpory provozu IS OpenLims ze dne 30.3.2012 od ZH KHK jako dodavatele ode dne 1.4.2012 do 31.3.2016.

Smlouvy se Zdravotnickým holdingem Královéhradeckého kraje a.s. ze dne 12.2.2015 o výpůjčce zboží potřebného k připojení a fungování sítě WAN a o částečné úhradě nákladů souvisejících s provozem privátní datové sítě WAN.

Dodatek č.1 ke Smlouvě o částečné úhradě nákladů souvisejících s provozem programového vybavení NeOS WIN a NeOS WEB ze dne 10. 11. 2015. Dodatek č. 1 ke Smlouvě o úhradě nákladů na zajištění tvorby, údržby a distribuce elektronických katalogů laboratorního materiálu ze dne 10. 11. 2015 s platností do 31.12.2016.

Smlouva se ZH KHK a.s. o poskytování účetnických služeb ze dne 1.10.2006 na dobu neurčitou.

Se Zdravotnickým holdingem Královéhradeckého kraje a.s. jako poskytovatelem byly uzavřeny Smlouvy o poskytování služeb:
- ekonomického informačního systému FEIS, účinnost od 1. 1. 2011
- mzdového a personálního programu MS NAV Webcom, účinnost od 1. 10. 2010
- informačního systému FAMA pro oblast Správy zdravotnických prostředků, účinnost od 1. 1. 2011
- aplikačního programového vybavení LIS, účinnost od 1. 1. 2011

Smlouva o poskytování služeb ekonomického informačního systému FEIS a mzdového a personálního programu MS NAV, kde je ZH KHK a.s. jako objednatel, ONN a.s. jako poskytovatel a uživatelé jsou ON Trutnov, ON Jičín, Městská nemocnice Dvůr Králové.

Smlouva o centralizovaném zadávání ze dne 21.7.2015, kde je předmětem úprava vzájemných práv a povinností Centrálního zadavatele (ZH KHK) a Pověřujících zadavatelů (ONN) k třetím osobám a k sobě navzájem v souvislosti s centralizovaným zadáním veřejné zakázky na služby s názvem „ Logistické služby pro zdravotnická zařízení Královéhradeckého kraje „.

Smlouva o hodnocení kvality a bezpečí poskytování zdravotních služeb nemocnic ZH KHK, mezi ZH KHK a.s. a Spojenou akreditační komisí, o.p.s. ze dne 27.8.2015 do 31.12.2016. Předmětem je závazek akreditační komise připravit provedení a provést pro jednotlivé poskytovatele zdravotních služeb dílo spočívající ve smyslu § 98 a následného zákona o zdravotních službách v hodnocení kvality a bezpečí poskytovaných zdravotních služeb a činností s tím souvisejících a vydání certifikátu kvality a bezpečí a závěrečné zprávy nebo písemného oznámení o nesplnění podmínek pro vydání

certifikátu. Akreditační komise se zavazuje provést externí hodnocení kvality a bezpečí nejpozději do 31.12.2016. Cena plnění činí 359 000,- Kč bez DPH.

Smlouva o výkonu funkce člena představenstva ze dne 29.4.2015. Odměna člena představenstva činí měsíčně 35 tis. Kč bez DPH.

Dohoda č. 7 ze dne 9.4.2015 o prodloužení podnájemní smlouvy nebytových prostor v nemocnici Broumov do 30.6.2016.

Královéhradecká lékárna a.s. :

Rámcová kupní smlouva s Královéhradeckou lékárnou a.s. (prodávající) a Oblastní nemocnicí Náchod a.s. (kupující) na dodávky léků, ze dne 1. 9. 2008. Celkový objem dodávek za rok 2015 činí 52 013 tis. Kč vč. finančních bonusů.

S Královéhradeckou lékárnou a.s. byla dne 31.12.2012 uzavřena Smlouva o poskytnutí finančního bonusu za nákup zboží včetně Dodatků č.12,13,14,15 uzavřených v roce 2015, kde dochází vždy k ukončení a nahrazení přílohy. .

S Královéhradeckou lékárnou a.s. byla uzavřena Smlouva o podnájmu ze dne 28.3.2014 za účelem provozování lékárenské péče v nestátním zdravotnickém zařízení. Platnost od 1.4.2014 do 31.3.2024.

S Královéhradeckou lékárnou a.s. byla uzavřena Podnájemní smlouva na nebytové prostory určené k provozování lékárny v Broumově s účinností od 1. 12. 2011. Upraveno Dodatkem č.1 ze dne 29.10.2014 s účinností od 1.12.2014 do 30.11.2024.

S Královéhradeckou lékárnou a.s. byla dne 22.8.2011 uzavřena Podnájemní smlouva na nebytové prostory určené k provozování lékárny v Rychnově n. Kn.. Upraveno Dodatkem č.1 ze dne 29.10.2014 s účinností od 1.11.2014 do 31.10.2024.

Rámcová smlouva s Královéhradeckou lékárnou a.s. o zajištění testování kvality medicinálního vzduchu ze dne 1.5.2011 na dobu neurčitou. Dodatek č.1 k této smlouvě ze dne 22.12.2014.

Rámcová smlouva o dílo s Královéhradeckou lékárnou a.s jako objednatel ze dne 11.6.2014. Předmětem je sterilizace materiálů.

Příkazní smlouva s Královéhradeckou lékárnou a.s. jako příkazce ze dne 11.6.2014. ONN zajišťuje záležitosti související s likvidací nebezpečného odpadu.

Smlouva s Královéhradeckou lékárnou a.s. o centralizovaném zadávání veřejné zakázky na dodávku infuzních roztoků ze dne 21.4.2011 na dobu 4 let.

Smlouva s Královéhradeckou lékárnou a.s. jako objednatele o umístění prezentačního zařízení ze dne 31.12.2013. Dodatek č.1 k této smlouvě ze dne 31.3.2014.

Centrální zdravotnická zadavatelská s.r.o. :

Kupní smlouva uzavřená s Centrální zdravotnickou zadavatelskou s.r.o. na dodávky zdravotnického materiálu v rámci centrálního zásobování nemocnic v celkovém objemu za rok 2015 ve výši 90 501 tis. Kč.

Smlouva s Centrální zdravotnickou zadavatelskou s.r.o. o centralizovaném zadávání ze dne 19.2.2014 na dobu neurčitou.

Mezi Centrální zdravotnickou zadavatelskou s.r.o., ZH KHK a ONN byla 3.6.2014 uzavřena Dohoda o ručení .

Oblastní nemocnice Trutnov a.s. :
Nákup krevních výrobků od nemocnice Trutnov - částka plnění 48 630,- Kč.
Prodej krevních výrobků do nemocnice Trutnov - částka plnění 7 462,32 Kč.
Poskytnutí zdravotních výkonů pro nemocnici Trutnov - částka plnění 7 111,75 Kč.

Oblastní nemocnice Jičín a.s. :
Kupní smlouva na hemokultivační analyzátor s příslušenstvím od nemocnice Jičín ze dne 14.5.2015 za 72 600,-Kč vč. DPH.
Prodej mzdových obálek pro nemocnici Jičín - částka plnění 15 798 Kč.
Poskytnutí zdravotních výkonů pro nemocnici Jičín - částka plnění 1 987,05 Kč.

Městská nemocnice Dvůr Králové a.s. :
Prodej krevních výrobků do Městské nemocnice - částka plnění 33 814,77 Kč.
Poskytnutí zdravotních výkonů pro Městskou nemocnici - částka plnění 3 534,33 Kč.

Společnost Oblastní nemocnice Náchod a.s. neučinila žádný další jiný právní úkon v zájmu propojených osob ani nepřijala a neuskutečnila žádná ostatní opatření v zájmu nebo na popud propojených osob.

Všechny popisované smluvní vztahy a transakce byly uzavřeny za obvyklých smluvních podmínek, přičemž sjednaná a poskytnutá plnění nebo protiplnění odpovídají podmínkám obvyklého obchodního styku a společnosti nevznikla žádná újma.

V Náchodě dne 31.3.2016

Ing. Zbyněk Chotěborský
Předseda představenstva

Ing. Lukáš Hartwich
Místopředseda představenstva

ROZVAHA
v plném rozsahu
k 31.12.2015
(v celých tisících Kč)

IČ
26000202

Název a sídlo úč. jednotky

Oblastní nemocnice Náchod a.s.
Purkyňova 446
54769 NÁCHOD

Označ.	AKTIVA	řád.	Běžné období			Minulé období
			Brutto	Korekce	Netto	
a	*b*	*c*	*1*	*2*	*3*	*4*
	AKTIVA CELKEM	001	**481 980**	**-215 137**	**266 843**	**270 034**
A.	Pohledávky za upsaný vlastní kapitál	002				
B.	**Dlouhodobý majetek**	003	**294 714**	**-207 622**	**87 092**	**67 161**
B.I.	**Dlouhodobý nehmotný majetek**	004	**27 718**	**-23 662**	**4 056**	**2 889**
B.I.1.	Zřizovací výdaje	005				
B.I.2.	Nehmotné výsledky výzkumu a vývoje	006				
B.I.3.	Software	007	27 718	-23 662	4 056	2 889
B.I.4.	Ocenitelná práva	008				
B.I.5.	Goodwill	009				
B.I.6.	Jiný dlouhodobý nehmotný majetek	010				
B.I.7.	Nedokončený dlouhodobý nehmotný majetek	011				
B.I.8.	Poskytnuté zálohy na dlouhodobý nehmotný majete	012				
B.II.	**Dlouhodobý hmotný majetek**	013	**266 996**	**-183 960**	**83 036**	**64 272**
B.II.1.	Pozemky	014				
B.II.2.	Stavby	015	19 522	-4 201	15 321	13 591
B.II.3.	Samost. hmotné movité věci a soub.hm. mov. věcí	016	246 932	-179 759	67 173	48 908
B.II.4.	Pěstitelské celky trvalých porostů	017				
B.II.5.	Dospělá zvířata a jejich skupiny	018				
B.II.6.	Jiný dlouhodobý hmotný majetek	019				
B.II.7.	Nedokončený dlouhodobý hmotný majetek	020	242		242	1 473
B.II.8.	Poskytnuté zálohy na dlouhodobý hmotný majetek	021	300		300	300
B.II.9.	Oceňovací rozdíl k nabytému majetku	022				
B.III.	**Dlouhodobý finanční majetek**	023				
B.III.1.	Podíly - ovládaná osoba	024				
B.III.2.	Podíly v účetních jednotkách pod podst. vlivem	025				
B.III.3.	Ostaní dlouhodobé cenné papíry a podíly	026				
B.III.4.	Zápůjčky a úvěry-ovládaná nebo ovládající osoba, p	027				
B.III.5.	Jiný dlouhodobý finanční majetek	028				
B.III.6.	Pořizovaný dlouhodobý finanční majetek	029				
B.III.7.	Poskytnuté zálohy na dlouhodobý finanční majetek	030				

Kvestor A&CE Audit, s.r.o.
A&CE
Oprávnění KAČR č. 007

Označ.	AKTIVA	řád.	Běžné období			Minulé období
			Brutto	Korekce	Netto	
a	*b*	*c*	*1*	*2*	*3*	*4*
C.	**Oběžná aktiva**	031	**185 071**	**-7 515**	**177 556**	**200 981**
C.I.	**Zásoby**	032	**32 987**		**32 987**	**30 905**
C.I.1.	Materiál	033	32 987		32 987	30 905
C.I.2.	Nedokončená výroba a polotovary	034				
C.I.3.	Výrobky	035				
C.I.4.	Mladá a ostatní zvířata a jejich skupiny	036				
C.I.5.	Zboží	037				
C.I.6.	Poskytnuté zálohy na zásoby	038				
C.II.	**Dlouhodobé pohledávky**	039	**115**		**115**	**115**
C.II.1.	Pohledávky z obchodních vztahů	040				
C.II.2.	Pohledávky - ovládaná nebo ovládající osoba	041				
C.II.3.	Pohledávky - podstatný vliv	042				
C.II.4.	Pohledávky za společníky	043				
C.II.5.	Dlouhodobé poskytnuté zálohy	044				
C.II.6.	Dohadné účty aktivní	045				
C.II.7.	Jiné pohledávky	046	115		115	115
C.II.8.	Odložená daňová pohledávka	047				
C.III.	**Krátkodobé pohledávky**	048	**118 180**	**-7 515**	**110 665**	**97 771**
C.III.1.	Pohledávky z obchodních vztahů	049	100 403	-7 515	92 888	89 454
C.III.2.	Pohledávky - ovládaná nebo ovládající osoba	050				
C.III.3.	Pohledávky - podstatný vliv	051				
C.III.4.	Pohledávky za společníky	052				
C.III.5.	Sociální zabezpečení a zdravotní pojištění	053				
C.III.6.	Stát - daňové pohledávky	054				
C.III.7.	Krátkodobé poskytnuté zálohy	055	166		166	112
C.III.8.	Dohadné účty aktivní	056	17 244		17 244	4 781
C.III.9.	Jiné pohledávky	057	367		367	3 424
C.IV.	**Krátkodobý finanční majetek**	058	**33 789**		**33 789**	**72 190**
C.IV.1.	Peníze	059	526		526	540
C.IV.2.	Účty v bankách	060	33 263		33 263	71 650
C.IV.3.	Krátkodobé cenné papíry a podíly	061				
C.IV.4.	Pořizovaný krátkodobý finanční majetek	062				
D.I.	**Časové rozlišení**	063	**2 195**		**2 195**	**1 892**
D.I.1.	Náklady příštích období	064	1 079		1 079	1 665
D.I.2.	Komplexní náklady příštích období	065				
D.I.3.	Příjmy příštích období	066	1 116		1 116	227
	Kontrolní číslo	998	1 925 724	-860 548	1 065 176	1 078 244

Kreston A&CE Audit, s.r.o. KRESTON A&CE Oprávnění KAČR č. 007

Označ. a	PASIVA b	řád. c	Běžné období 5	Minulé období 6
	PASIVA CELKEM	067	266 843	270 034
A.	**Vlastní kapitál**	068	**150 013**	**83 719**
A.I.	**Základní kapitál**	069	**111 700**	**53 200**
A.I.1.	Základní kapitál	070	111 700	53 200
A.I.2.	Vlastní akcie a vlastní obchodní podíly	071		
A.I.3.	Změny základního kapitálu	072		
A.II.	**Kapitálové fondy**	073	**244 196**	**243 089**
A.II.1.	Ážio	074		
A.II.2.	Ostatní kapitálové fondy	075	244 196	243 089
A.II.3.	Oceňovací rozdíly z přecenění majetku a závazků	076		
A.II.4.	Oceňovací rozdíly z přecenění při přeměnách obchodních korporací	077		
A.II.5.	Rozdíly z přeměn obchodních korporací	078		
A.II.6.	Rozdíly z ocenění při přeměnách obchodních korporací	079		
A.III.	**Fondy ze zisku**	080	**4 748**	**1 703**
A.III.1.	Rezervní fond	081	4 461	1 416
A.III.2.	Statutární a ostatní fondy	082	287	287
A.IV.	**Výsledek hospodaření minulých let**	083	**-213 794**	**-275 184**
A.IV.1.	Nerozdělený zisk minulých let	084	2 037	2 037
A.IV.2.	Neuhrazená ztráta minulých let	085	-219 356	-277 221
A.IV.3.	Jiný výsledek hospodaření minulých let	086	3 525	
A.V.1.	**Výsledek hospodaření běžného účetního období /+ -/**	087	**3 163**	**60 911**
A.V.2.	**Rozhodnuto o zálohách na výplatu podílu na zisku /-/**	088		
B.	**Cizí zdroje**	089	**116 525**	**186 028**
B.I.	**Rezervy**	090	**1 700**	**2 550**
B.I.1.	Rezervy podle zvláštních právních předpisů	091		
B.I.2.	Rezerva na důchody a podobné závazky	092		
B.I.3.	Rezerva na daň z příjmů	093		
B.I.4.	Ostatní rezervy	094	1 700	2 550
B.II.	**Dlouhodobé závazky**	095	**2 588**	**3 571**
B.II.1.	Závazky z obchodních vztahů	096		
B.II.2.	Závazky - ovládaná a ovládající osoba	097	2 588	3 571
B.II.3.	Závazky - podstatný vliv	098		
B.II.4.	Závazky ke společníkům	099		
B.II.5.	Dlouhodobé přijaté zálohy	100		
B.II.6.	Vydané dluhopisy	101		

Kreston A&CE Audit, s.r.o.
KRESTON A&CE
Oprávnění KAČR č. 007

Označ. a	P A S I V A b	řádk. c	Běžné období 5	Minulé období 6
B.II.7.	Dlouhodobé směnky k úhradě	102		
B.II.8.	Dohadné účty pasivní	103		
B.II.9.	Jiné závazky	104		
B.II.10.	Odložený daňový závazek	105		
B.III.	**Krátkodobé závazky**	106	**112 237**	**179 907**
B.III.1.	Závazky z obchodních vztahů	107	52 996	125 356
B.III.2.	Závazky - ovládaná nebo ovládající osoba	108	982	953
B.III.3.	Závazky - podstatný vliv	109		
B.III.4.	Závazky ke společníkům	110		
B.III.5.	Závazky k zaměstnancům	111	31 478	29 211
B.III.6.	Závazky ze soc. zabezpečení a zdravotního pojištění	112	17 326	16 296
B.III.7.	Stát - daňové závazky a dotace	113	5 204	4 792
B.III.8.	Krátkodobé přijaté zálohy	114	1 059	
B.III.9.	Vydané dluhopisy	115		
B.III.10.	Dohadné účty pasivní	116	708	653
B.III.11.	Jiné závazky	117	2 484	2 646
B.IV.	**Bankovní úvěry a výpomoci**	118		
B.IV.1.	Bankovní úvěry dlouhodobé	119		
B.IV.2.	Krátkodobé bankovní úvěry	120		
B.IV.3.	Krátkodobé finanční výpomoci	121		
C.I.	**Časové rozlišení**	122	**305**	**287**
C.I.1.	Výdaje příštích období	123	263	254
C.I.2.	Výnosy příštích období	124	42	33
	Kontrolní číslo	999	1 063 904	1 018 938

Sestaveno dne: 9.5.2016	Podpisový záznam statutárního orgánu účetní jednotky nebo podpisový záznam fyzické osoby, která je účetní jednotkou
Právní forma účetní jednotky: **akciová společnost**	Předmět podnikání: **provozování zdravotní péče**

Kreston A&CE Audit, s.r.o. KRESTON A&CE Oprávnění KAČR č. 007

VÝKAZ ZISKU A ZTRÁTY
druhové členění
v plném rozsahu
za období od 1.1.2015 do 31.12.2015

(v celých tisících Kč)

IČ
26000202

Název a sídlo úč. jednotky

Oblastní nemocnice Náchod a.s.
Purkyňova 446
54769 NÁCHOD

Označ	TEXT	Číslo řádku	Skutečnost v účetním období sledovaném	minulém
a	*b*	*c*	*1*	*2*
I.	Tržby za prodej zboží	01		
A.	Náklady vynaložené na prodané zboží	02		
+	Obchodní marže	03		
II.	Výkony	04	993 403	963 059
II.1.	Tržby za prodej vlastních výrobků a služeb	05	977 271	948 790
II.2.	Změna stavu zásob vlastní činnosti	06		
II.3.	Aktivace	07	16 132	14 269
B.	Výkonová spotřeba	08	419 762	419 843
B.1.	Spotřeba materiálu a energie	09	289 277	293 810
B.2.	Služby	10	130 485	126 033
+	Přidaná hodnota	11	573 641	543 216
C.	Osobní náklady	12	630 817	592 155
C.1.	Mzdové náklady	13	466 683	439 002
C.2.	Odměny členům orgánů obchodní korporace	14	2 086	1 106
C.3.	Náklady na sociální zabezpečení a zdravotní pojištění	15	156 297	146 772
C.4.	Sociální náklady	16	5 751	5 275
D.	Daně a poplatky	17	67	73
E.	Odpisy dlouhodobého nehmotného a hmotného majetku	18	26 507	22 055
III.	Tržby z prodeje dlouhodobého majetku a materiálu	19	6 498	6 330
III.1.	Tržby z prodeje dlouhodobého majetku	20	3	239
III.2.	Tržby z prodeje materiálu	21	6 495	6 091
F.	Zůstatková cena prodaného dlouhodobého majetku a materiálu	22	6 495	6 083
F.1.	Zůstatková cena prodaného dlouhodobého majetku	23		
F.2.	Prodaný materiál	24	6 495	6 083
G.	Změna stavu rezerv a opr. pol. v provozní obl. a komplex. nákl. příšt. období	25	-2 582	-877
IV.	Ostatní provozní výnosy	26	90 034	136 456
H.	Ostatní provozní náklady	27	4 971	4 840
V.	Převod provozních výnosů	28		
I.	Převod provozních nákladů	29		
*	**Provozní výsledek hospodaření**	30	**3 898**	**61 673**

Kreston A&CE Audit, s.r.o.
KRESTON A&CE
Oprávnění KAČR č. 007
3.

Číslo řádku	Text	Číslo řádku	Skutečnost v účetním období sledovaném	Skutečnost v účetním období minulém
a	b	c	7	
VI.	Tržby z prodeje cenných papírů a podílů	31		
J.	Prodané cenné papíry a podíly	32		
VII.	Výnosy z dlouhodobého finančního majetku	33		
VII.1.	Výnosy z podílů v ovládaných a řízených os. a v úč. jedn. pod podst. vlivem	34		
VII.2.	Výnosy z ostatních dlouhodobých cenných papírů a podílů	35		
VII.3.	Výnosy z ostatního dlouhodobého finančního majetku	36		
VIII.	Výnosy z krátkodobého finančního majetku	37		
K.	Náklady z finančního majetku	38		
IX.	Výnosy z přecenění cenných papírů a derivátů	39		
L.	Náklady z přecenění cenných papírů a derivátů	40		
M.	Změna stavu rezerv a opravných položek ve finanční oblasti	41		
X.	Výnosové úroky	42	7	36
N.	Nákladové úroky	43	127	72
XI.	Ostatní finanční výnosy	44		1
O.	Ostatní finanční náklady	45	615	727
XII.	Převod finančních výnosů	46		
P.	Převod finančních nákladů	47		
*	**Finanční výsledek hospodaření**	48	-735	-762
Q.	Daň z příjmů za běžnou činnost	49		
Q.1.	- splatná	50		
Q.2.	- odložená	51		
**	**Výsledek hospodaření za běžnou činnost**	52	**3 163**	**60 911**
XIII.	Mimořádné výnosy	53		
R.	Mimořádné náklady	54		
S.	Daň z příjmů z mimořádné činosti	55		
S.1.	- splatná	56		
S.2.	- odložená	57		
*	**Mimořádný výsledek hospodaření**	58		
T.	Převod podílu na výsledku hospodaření společníkům (+/-)	59		
***	**Výsledek hospodaření za účetní období**	60	**3 163**	**60 911**
****	**Výsledek hospodaření před zdaněním**	61	**3 163**	**60 911**
	Kontrolní číslo	999	4 819 987	4 925 182

Sestaveno dne: 9.5.2016	Podpisový záznam statutárního orgánu účetní jednotky nebo podpisový záznam fyzické osoby, která je účetní jednotkou
Právní forma účetní jednotky **akciová společnost**	Předmět podnikání **provozování zdravotní péče**

Kreston A&CE Audit s.r.o. KRESTON A&CE Oprávnění KAČR č. 007

Zpracováno v souladu s vyhláškou č. 500/2002 Sb. ve znění pozdějších předpisů

PŘEHLED O ZMĚNÁCH VLASTNÍHO KAPITÁLU

za období od 1.1. do 31.12.2015

(v celých tisících Kč)

IČO
2600202

Obchodní firma nebo jiný název účetní jednotky

Oblastní nemocnice Náchod a.s.

Sídlo, bydliště nebo místo podnikání účetní jednotky

Purkyňova 446
547 69 Náchod

		Počáteční zůstatek	Zvýšení	Snížení	Konečný zůstatek
A.	Základní kapitál zapsaný v obchodním rejstříku	53 200	58 500	0	111 700
B.	Základní kapitál nezapsaný v obchodním rejstříku	0	0	0	0
C.	Vlastní akcie a vlastní obchodní podíly	0	0	0	0
*	Základní kapitál celkem	53 200	58 500	0	111 700
D.	Ážio	0	0	0	0
E.	Ostatní kapitálové fondy	243 089	1 258	151	244 196
F.	Oceňovací rozdíly z přecenění majetku a závazků	0	0	0	0
G.	Oceňovací rozdíly z přecenění při přeměnách obchodních korporací	0	0	0	0
H.	Rozdíly z přeměn obchodních korporací	0	0	0	0
I.	Rozdíly z ocenění při přeměnách obchodních korporací	0	0	0	0
*	Kapitálové fondy celkem	243 089	1 258	151	244 196
J.	Rezervní fond	1 416	3 045	0	4 461
K.	Statutární a ostatní fondy	287	0	0	287
*	Fondy ze zisku	1 703	3 045	0	4 748
L.	Nerozdělený zisk minulých let	2 037	0	0	2 037
M.	Neuhrazená ztráta milulých let	-277 221	60 911	3 046	-219 356
N.	Jiný výsledek hospodaření minulých let	0	-3 525	0	3 525
*	Výsledek hospodaření minulých let celkem	-275 184	57 386	3 046	-213 794
O.	Zisk/ztráta za účetní období po zdanění	60 911	3 163	60 911	3 163
P.	Rozhodnuto o zálohách na výplatu podílu na zisku	0	0	0	0
*	Vlastní kapitál celkem	**83 719**	**123 352**	**64 108**	**150 013**

Okamžik sestavení		Podpisový záznam statutárního orgánu nebo fyzické osoby, která je účetní jednotkou
9.5.2016		

Kreston A&CE Audit, s.r.o.
KRESTON A&CE
Oprávnění KAČR č. 007
3.

Zpracováno v souladu s vyhláškou č. 500/2002 Sb. ve znění pozdějších předpisů

PŘEHLED O PENĚŽNÍCH TOCÍCH

(výkaz cash-flow)

za období od 1.1. do 31.12.2015

(v celých tisících Kč)

IČO
26000202

Obchodní firma nebo jiný název účetní jednotky

Oblastní nemocnice Náchod a.s.

Sídlo, bydliště nebo místo podnikání účetní jednotky

Purkyňova 446
547 69 Náchod

P.	**Stav peněžních prostředků a peněžních ekvivalentů na začátku účetního období**	72 190
	Peněžní toky z hlavní výdělečné činnosti (provozní činnost)	
Z.	Účetní zisk nebo ztráta z běžné činnosti před zdaněním	3 163
A. 1.	Úpravy o nepeněžní operace	24 106
A. 1. 1.	Odpisy stálých aktiv, umořování oceňovacího rozdílu a goodwillu	26 507
A. 1. 2.	Změna stavu opravných položek, rezerv	-2 582
A. 1. 3.	Zisk (ztráta) z prodeje stálých aktiv	-3
A. 1. 4.	Výnosy z podílů na zisku	0
A. 1. 5.	Vyúčtované nákladové úroky s výjimkou kapitalizovaných a vyúčtované výnosové úroky	120
A. 1. 6.	Případné úpravy o ostatní nepeněžní operace	64
A. *	**Čistý peněžní tok z prov.činnosti před zdaněním, změnami prac. kapitálu a mim.položkami**	27 269
A. 2.	Změny stavu nepeněžních složek pracovního kapitálu	-82 193
A. 2. 1.	Změna stavu pohledávek z provozní činnosti, přechodných účtů aktiv	-12 169
A. 2. 2.	Změna stavu krátkodobých závazků z provozní činnosti, přechodných účtů pasiv	-67 942
A. 2. 3.	Změna stavu zásob	-2 082
A. 2. 4.	Změna stavu krátkodobého finančního majetku nespadajícího do peněžních prostř. a ekvivalentů	0
A. **	**Čistý peněžní tok z provozní činnosti před zdaněním a mimořádnými položkami**	-54 924
A. 3.	Vyplacené úroky s výjimkou kapitalizovaných	-127
A. 4.	Přijaté úroky	7
A. 5.	Zaplacená daň z příjmů za běžnou činnost a doměrky daně za minulá období	0
A. 6.	Příjmy a výdaje spojené s mimořádným hospodářským výsledkem včetně daně z příjmů	0
A. 7.	Přijaté podíly na zisku	0
A. ***	***Čistý peněžní tok z provozní činnosti***	-55 044
	Peněžní toky z investiční činnosti	
B. 1.	Výdaje spojené s nabytím stálých aktiv	-41 538
B. 2.	Příjmy z prodeje stálých aktiv	3
B. 3.	Zápůjčky a úvěry	0
B. ***	***Čistý peněžní tok vztahující se k investiční činnosti***	-41 535
	Peněžní toky z finančních činností	
C. 1.	Dopady změn dlouhodobých,resp. krátkodobých závazků	-983
C. 2.	Dopady změn vlastního kapitálu na peněžní prostředky a ekvivalenty	59 161
C. 2. 1.	Zvýšení peněžních prostředků z důvodů zvýšení základního kapitálu, ážia, popř. fondů ze zisku	58 500
C. 2. 2.	Vyplacení podílů na vlastním kapitálu společníkům	0
C. 2. 3.	Další vklady peněžních prostředků společníků a akcionářů	812
C. 2. 4.	Úhrada ztráty společníky	0
C. 2. 5.	Přímé platby na vrub fondů	-151
C. 2. 6.	Vyplacené dividendy nebo podíly na zisku včetně zaplacené daně	0
C. ***	***Čistý peněžní tok vztahující se k finanční činnosti***	58 178
F.	***Čisté zvýšení resp. snížení peněžních prostředků***	-38 401
R.	**Stav peněžních prostředků a pen. ekvivalentů na konci účetního období**	33 789

Okamžik sestavení		Podpisový záznam statutárního orgánu nebo fyzické osoby, která je účetní jednotkou
9.5.2016	Kreston A&CE Audit, s.r.o. KRESTON A&CE Oprávnění KAČR č. 007	

Oblastní nemocnice Náchod a. s.
Purkyňova 446
547 69 Náchod

IČO 26000202

Příloha řádné účetní závěrky k 31. 12. 2015

Zpracovala: Bc.Ilona Žďárská

V Náchodě dne 9.5.2016

Kreston A&CE Audit, s.r.o.
KRESTON A&CE
Oprávnění KAČR č. 007
3.

Oblastní nemocnice Náchod a. s.
Purkyňova 446
547 69 Náchod
IČO 26000202

Příloha řádné účetní závěrky k 31. 12. 2015

1 Účetní období

Tato řádná účetní závěrka byla zpracována za účetní období od 1.1.2015 do 31.12.2015.

2 Vznik účetní jednotky

Oblastní nemocnice Náchod a. s. byla zapsána do obchodního rejstříku vedeného u Krajského soudu v Hradci Králové v oddílu B, vložce číslo 2333 dne 12.11.2003.

3 Předmět podnikání:

- poskytování zdravotních služeb podle zákona č. 372/2011 Sb., o zdravotních službách
- činnost účetních poradců, vedení účetnictví, vedení daňové evidence
- výroba, obchod a služby neuvedené v přílohách 1 až 3 živnostenského zákona

4 Změny a dodatky provedené v období v zápisu do obchodního rejstříku

Na základě smlouvy o upsání akcií ze dne 27.8.2015 byl jediným akcionářem zvýšen základní kapitál společnosti o 50.000.000,-- Kč – do OR zapsáno 29.9.2015.

Na základě smlouvy o upsání akcií ze dne 30.9.2015 byl jediným akcionářem zvýšen základní kapitál společnosti o 8.500.000,-- Kč – do OR zapsáno 2.12.2015.

Celkový základní kapitál společnosti je zvýšen na 111.700.000,-- Kč – do OR zapsáno 2.12.2015

5 Představenstvo a dozorčí rada k 31.12.2015

Předseda představenstva:	Ing. Zbyněk Chotěborský
Místopředseda představenstva:	Ing. Lukáš Hartwich
Člen představenstva:	Zdravotnický holding Královéhradeckého kraje a.s.

Zdravotnický holding Královéhradeckého kraje a.s. zastupuje při výkonu funkce Ing. Zuzana Bartošová.

Společnost zastupuje samostatně předseda nebo místopředseda představenstva.

Předseda dozorčí rady:	JUDr. Miroslav Antl
Člen dozorčí rady:	Ing. Jiří Hanuš
Člen dozorčí rady:	Eva Smolová

Kreston A&CE Audit, s.r.o.
KRESTON A&CE
Oprávnění KAČR č. 007
3.

Člen dozorčí rady:	MUDr. Leoš Voborník
Člen dozorčí rady:	MUDr. Antonín Housa
Člen dozorčí rady:	MUDr. Marcel Maršík

6 Základní kapitál, akcionářská struktura

Základní kapitál k 31.12.2015 činil 111.700 tis. Kč a byl rozvržen na 1.057 kusů kmenových akcií na jméno ve jmenovité hodnotě 100 tis. Kč a 6 kusů kmenových akcií na jméno ve jmenovité hodnotě 1.000 tis. Kč.

Akcie byly upsány jediným akcionářem společnosti. Základní kapitál byl plně splacen.

Jediným akcionářem společnosti je Zdravotnický holding Královéhradeckého kraje, a.s.

Společnost jako osoba řízená uzavřela dne 28.8.2006 se Zdravotnickým holdingem Královéhradeckého kraje a.s. ovládací smlouvu. Ovládací smlouva byla publikována v Obchodním věstníku dne 30.8.2006. Ovládací smlouva byla Dohodou o ukončení ovládací smlouvy ukončena k 31.12.2010.

Společnost nemá uzavřenu smlouvu o převodech zisku.

7 Účetní jednotky, v nichž má společnost podstatný nebo rozhodující vliv

K 31.12.2015 neměla společnost Oblastní nemocnice Náchod a.s. žádnou majetkovou účast v jiné společnosti.

8 Zahájení činnosti

Činnost Oblastní nemocnice Náchod a. s. byla zahájena k 1.1.2004, kdy nabylo platnosti rozhodnutí o registraci nestátního zdravotnického zařízení. K 1.1.2004 byli do Oblastní nemocnice Náchod a. s. převedeni pracovníci na základě dohody o delimitaci z Oblastní nemocnice Náchod, příspěvkové organizace Královéhradeckého kraje.

9 Popis organizační struktury

Schéma organizační struktury je uvedeno v příloze č. 1.

10 Průměrný přepočtený počet zaměstnanců, výše osobních nákladů, správní náklady

Rok	2014	2015
Průměrný přepočtený počet zaměstnanců	1.234,95	1.258,93
z toho řídící orgány od 1.1.2014 do 30.6.2014 *	1,40	0

Rok	2014	2015
Výše osobních nákladů na zaměstnance v tis. Kč	591.049	628,731
z toho řídící orgány v tis. Kč do 30.6.2014	1.561	0

* ředitel a jeho náměstci

Odměny členům představenstva a dozorčí rady byly vyplaceny v období od 1.1.2015 do 31.12.2015 ve výši 2.086 tis. Kč.

Oblastní nemocnice Náchod a. s. nemá žádné penzijní závazky k bývalým členům statutárních a dozorčích orgánů.

Kreston A&CE Audit, s.r.o. KRESTON A&CE Oprávnění KAČR č. 007 3.

Správní náklady k 31.12.2015 v tis. Kč (ředitelství)	
osobní náklady	37.291
ostatní správní náklady	14.128
Celkem	51.419

11 Půjčky, úvěry členům statutárních, řídících a dozorčích orgánů

Oblastní nemocnice Náchod a. s. neposkytla k 31.12.2015 žádný úvěr, půjčku, zajištění a ostatní plnění jak v peněžní, tak v nepeněžní formě osobám, které jsou statutárním orgánem, členy statutárních nebo jiných řídících a dozorčích orgánů včetně bývalých osob a členů těchto orgánů.

12 Informace o aplikaci obecných účetních zásad, o použitých účetních metodách, způsobech oceňování a odpisování

Oblastní nemocnice Náchod a. s. vede účetnictví v souladu se zákonem č. 563/1991 Sb., o účetnictví, vyhláškou č. 500/2002 Sb., kterou se provádějí některá ustanovení zákona č. 563/1991 Sb., o účetnictví, ve znění pozdějších předpisů, pro účetní jednotky, které jsou podnikateli účtujícími v soustavě podvojného účetnictví, v platném znění, a Českými účetními standardy.

12.1 Dlouhodobý majetek

Dlouhodobý hmotný a dlouhodobý nehmotný majetek je oceňován pořizovací cenou.

Ve stálých aktivech vede Oblastní nemocnice Náchod a.s. nehmotný majetek s dobou použitelnosti delší než jeden rok a v ocenění vyšším než 60 tis. Kč.

Samostatné movité věci a soubory movitých věcí se samostatným technicko-ekonomickým určením, s dobou použitelnosti delší než jeden rok a v ocenění vyšším než 40 tis. Kč jsou vedeny jako dlouhodobý hmotný majetek.

Nově pořízený dlouhodobý nehmotný a hmotný majetek je zařazen do třídy dle „SKP". Odpisy se účtují měsíčně, odpisování je zahájeno v měsíci následujícím po uvedení majetku do užívání.

Oblastní nemocnice Náchod a. s. provádí rovnoměrné odpisování. Roční odpisové sazby podle skupin majetku jsou následující:

Položka majetku		Odpisová sazba v % z pořizovací ceny
software	sk. 1	25,00 %
budovy, stavby	sk. 5	3,33 %
stroje, přístroje, zařízení	sk. 1	25,00 %
	sk. 2	16,66 %
	sk. 3	8,33 %
	sk. 4	5,00 %

Kreston A&CE Audit, s.r.o. KRESTON A&CE Oprávnění KAČR č. 007 3.

O movitém majetku, který Oblastní nemocnice Náchod a.s. nabyla darem od Královéhradeckého kraje (darovací smlouvy ze dne 2.1.2006, 31.3.2006, 30.12.2010, 14.4.2011 a 31.10.2011) je účtováno podle následujících pravidel:

- Movité věci (soubory movitých věcí) se znaleckým oceněním (oceněním provedeným znalcem za účelem darování majetku) jednotlivě převyšujícím 40 tis. Kč se zařazují do dlouhodobého hmotného

majetku (účet 022-Samostatné movité věci a soubory movitých věcí). Způsob jejich účetního a daňového odpisování se stanoví v souladu s interními pravidly platnými pro nově pořizovaný majetek.

- Movité věci (soubory movitých věcí) se znaleckým oceněním, které jednotlivě nepřevyšuje 40 tis. Kč, se považují za drobný hmotný majetek, který je evidován v operativní evidenci. Vzhledem ke skutečnosti, že se jedná o majetek většího rozsahu, jsou náklady na jeho zařazení do používání časově rozlišovány (s pomocí účtu 381-Náklady příštích období), a to po dobu 72 měsíců u darovací smlouvy ze dne 2.1.2006 a 31.3.2006. U darovaného majetku ze dne 30.12.2010, 14.4.2011 a 31.10.2011 jsou náklady časově rozlišovány po dobu 60 měsíců.

K 31.12.2015 byla v souvislosti s dokončením účetního odpisování předmětných položek zrušena opravná položka k dlouhodobému majetku ve výši 4.230 tis. Kč. Tato opravná položka se vztahovala k majetku nabytému darem od jediného akcionáře na základě darovací smlouvy ze dne 18.12.2009. V darovací smlouvě byla uvedena pořizovací hodnota majetku, ovšem majetek byl již před okamžikem darování nemocnicí využíván z titulu smlouvy o výpůjčce. Opravná položka byla stanovena na úrovni účetních odpisů majetku, které by teoreticky byly provedeny po dobu trvání výpůjčky. Zrušení opravné položky k 31.12.2015 bylo zúčtováno ve výši 3.525 tis. Kč ve prospěch jiného výsledku hospodaření minulých let a částka 705 tis. Kč ve prospěch nákladového účtu Tvorba a zúčtování rezerv.

12.1.1 Drobný hmotný a nehmotný majetek

O movitých věcech s oceněním do 40 tis. Kč je účtováno jako o zásobách (náklady na jeho pořízení jsou účtovány jako spotřeba materiálu). „Drobný" hmotný majetek je veden v operativní evidenci od 3 tis. Kč, jejíž celková hodnota (historické pořizovací ceny) je zachycena na zvláštních podrozvahových účtech.

Náklady na pořízení nehmotného majetku s oceněním do 60 tis. Kč jsou účtovány jako náklady na ostatní služby. „Drobný" nehmotný majetek je veden v operativní evidenci, jejíž celková hodnota (historické pořizovací ceny) je zachycena na zvláštních podrozvahových účtech.

12.1.2 Dlouhodobý finanční majetek

K datu 31.12.2015 společnost nevlastní žádný dlouhodobý finanční majetek.

12.2 Zásoby

Zásoby krve a vlastních krevních výrobků jsou vedeny v maximálních cenách dle platného sazebníku VZP pro dané období.

Zásoby prakticky veškerého zdravotnického materiálu jsou vedeny způsobem „B" z důvodu přímých dodávek na jednotlivá oddělení zajišťovaných Centrální zdravotnickou zadavatelskou s.r.o., obdobně je tomu i u léků a jejich dodávek zajišťovaných Královéhradeckou lékárnou a.s.

K rozvahovému dni je prováděna inventura nespotřebovaných zásob léků a zdravotnického materiálu na jednotlivých odděleních nemocnice. O stav zjištěný inventurou je v nákladech ponižována roční spotřeba uvedených zásob a zvyšován jejich stav na skladě.

12.3 Ostatní

Při transakcích v běžném období nebyla použita cizí měna. Majetek a závazky v cizí měně společnost k datu účetní závěrky nevlastnila.

K 31.12.2015 společnost nevlastnila majetek, který by se podle českých účetních předpisů oceňoval reálnou hodnotou.

Při sestavování účetní závěrky byly použity odborné odhady. Na vyúčtování zdravotní péče se zdravotními pojišťovnami za 1. a 2. pololetí 2015 byly tvořeny dohadné položky aktivní ve výši 14.348 tis. Kč.

K 31.12.2015 byly vytvořeny opravné položky k pohledávkám na základě posouzení jejich bonity. Obecně jsou tvořeny 100 % opravné položky k pohledávkám po splatnosti více než jeden rok a 50 % opravné položky k pohledávkám po splatnosti více než 6 měsíců.

K 31.12.2015 společnost vytvořila rezervu na úroky z prodlení ve výši 1.700 tis. Kč.

Kreston A&CE Audit, s.r.o. KRESTON A&CE Oprávnění KAČR č. 007 3.

13 Doplňující informace k Rozvaze

13.1 Dlouhodobý hmotný a nehmotný majetek (v tis. Kč)

Účet*	013	021	0223000	0224000	0225000
PC k 1.1.2014	23493	17196	5410	12688	184234
Přírůstky	4225	2363	310	225	31774
Úbytky	0	37	0	0	6887
PC k 31.12.2015	27718	19522	5720	12913	209121
Oprávky k 1.1.2015	20604	3605	1445	8630	141980
Oprávky k 31.12.2015	23662	4201	1723	10551	154039
Zůstatková cena k 1.1.2015	2889	13591	3965	4058	42254
Zůstatková cena k 31.12.2015	4056	15321	3997	2362	55082

* 013 software
021 budovy, stavby
022.3000-1 energetické a hnací stroje
022.4000-1 pracovní stroje a zařízení
022.5000-2 zdravotnická a ostatní technika

Přehled nejvýznamnějších přírůstků pořízených z vlastních zdrojů v tis. Kč:

- systém mobilní policový regálový	978 tis. Kč
- systém mobilní policový regálový	1.043 tis. Kč
- stůl operační elektrický mobilní	1.085 tis. Kč
- přístroj pro mechanoterapii	1.168 tis. Kč
- přístroj CT OPTIMA	1.652 tis. Kč
- systém docházkový	1.788 tis. Kč
- věž laparoskopická	1.847 tis. Kč
- systém signalizační a komunikační	1.916 tis. Kč
- ultrazvuk TOSHIBA APLIO	2.172 tis. Kč

Společnost čerpala v období 2015 investiční dotace ve výši 15.637.609 Kč. Viz bod 15.1.

Vyřazován byl majetek zastaralý, dále nevyužitelný, resp. majetek jehož oprava by byla vysoce nákladná.

Nejvýznamnější úbytky v pořizovacích cenách v tis. Kč:

Sonda kardiologická jícnová	554 tis. Kč
Stříkačka injekční MEDRAD STELL	609 tis. Kč
Telemetrická centrála	620 tis. Kč
Lithotriptor s příslušenstvím	668 tis. Kč
Centrála monitorovacího systému	890 tis. Kč

Kreston A&CE Audit, s.r.o. KRESTON A&CE Oprávnění KAČR č. 007 3.

13.2 Zásoby

Stav zásob k 31.12.2015 v tis. Kč:

- materiál na skladě MTZ-obaly	9
- nespotřebované léky na oddělení	12.309
- nespotřebovaný materiál na oddělení	16.585
- krev a krevní výrobky	3.666
- pracovní terapie	3
- medicinální plyny	56
- potraviny	275
- prádlo ústavní a zaměstnanecké	55
- ostatní	29
zásoby c e l k e m	**32.987**

13.3 Dlouhodobé pohledávky

V rámci jiných dlouhodobých pohledávek (rozvahový ř. C.II.7) je vykazována kauce ve výši 115 tis. Kč poskytnutá v souvislosti s nájmem nebytových prostor pro administrativu nemocnice.

13.4 Krátkodobé pohledávky

Společnost měla k 31.12.2015 celkem 118.180 tis. Kč krátkodobých pohledávek.

13.4.1 Rozdělení pohledávek z obchodních vztahů podle splatnosti v tis. Kč (100.403 tis. Kč)

Účet 311-Pohledávky za odběrateli (zdravotní pojišťovny, ...)

	2014	2015
Ve splatnosti	89.002	90.364
Po spl. do 180 dní	196	2.210
Po spl. 181 – 365 dní	124	335
Po spl. více než 1 rok	88	161
Po spl. více než 2 roky	7.030	7.040
Celkem	**96.440**	**100.110**

Účet 315-Ostatní pohledávky

	2014	2015
Ve splatnosti	115	66
Po spl. do 180 dní	39	61
Po spl. 181 – 365 dní	40	33
Po spl. více než 1 rok	518	61
Po spl. více než 2 roky	616	72
Celkem	**1.328**	**293**

U vykazovaných pohledávek byly zjištěny důvody pro tvorbu opravných položek ve výši 7.515 tis. Kč.

13.4.2 Pohledávky ke spřízněným osobám:

Zdravotnický holding Královéhradeckého kraje a.s.	584 tis. Kč
Královéhradecká lékárna a.s.	910 tis. Kč
Královéhradecký kraj	30 tis. Kč
Centrální zdravotnická zadavatelská s.r.o.	15 tis. Kč

Kreston A&CE Audit s.r.o. KRESTON A&CE Oprávnění KAČR č. 007 3.

Oblastní nemocnice Trutnov a.s.	6 tis. Kč
Oblastní nemocnice Jičín a.s.	2 tis. Kč

13.4.3 Krátkodobé poskytnuté zálohy

Společnost poskytla k 31. 12. 2015 svým dodavatelům zálohy ve výši 166 tis. Kč, jde o zálohy na energie (68 tis. Kč) , CCS karty (23 tis. Kč), služby (72 tis. Kč) a parkovací automat (3 tis. Kč).

13.5 Krátkodobý finanční majetek

K 31. 12. 2015 měla společnost krátkodobý finanční majetek v objemu 33.789 tis. Kč, z toho jsou peníze v hotovosti 523 tis. Kč, ceniny 3 tis. Kč a peněžní prostředky na běžných bankovních účtech 33.263 tis. Kč.

V roce 2015 společnost uzavřela smlouvu o kontokorentním úvěru s rámcem 50.000 tis. Kč. K 31.12.2015 nebyl tento úvěr čerpán.

13.6 Časové rozlišení a dohadné účty aktivní

Řádek rozvahy D.I.1.-Náklady příštích období s KZ 1.079 tis. Kč ... z toho

- předplatné odb. knih a časopisů ve výši 38 tis. Kč
- semináře a školení 80 tis. Kč
- drobný dlouhodobý majetek (dar KHK) – postupná spotřeba ve výši 189 tis. Kč
- laboratorní služby realizované v r. 2016 ve výši 505 tis. Kč
- AG Com služby 217 tis. Kč
- ostatní služby 50 tis. Kč

Řádek rozvahy D.I.3.-Příjmy příštích období s KZ – 1.116 tis. Kč ... z toho

- zdravotní pojišťovny – korekce vyúčtování – 24 tis. Kč
- vyúčtování energií a služeb 1.092 tis.

Řádek rozvahy C.III.8. – Dohadné účty aktivní s KZ 17.244 tis. Kč ....z toho

- dohadná položka na vyúčtování akutní péče vč.preskripce VZP za rok 2015 ve výši 5.828 tis. Kč
- dohadná položka na vyúčtování akutní péče vč.preskripce ČPZP za rok 2015 ve výši - 700 tis. Kč
- dohadná položka na vyúčtování akutní péče vč.preskripce OZP za rok 2015 ve výši 300 tis. Kč
- dohadná položka na vyúčtování akutní péče vč.preskripce ZP Škoda za rok 2015 ve výši 1.270 tis.Kč
- dohadná položka na vyúčtování akutní péče vč.preskripce ZPMV za rok 2015 ve výši 1.650 tis. Kč
- dohadná položka na vyúčtování akutní péče vč.preskripce VoZP za rok 2015 ve výši 6.000 tis. Kč
- na bonusy od Královéhradecké lékárny a.s. ve výši 2.201 tis.Kč.
- bonus od Siemens s.r.o. 624 tis. Kč
- dohadné položky ostatní ve výši 71 tis. Kč

Kreston A&CE Audit, s.r.o. KRESTON A&CE Oprávnění KAČR č. 007 3.

13.7 Vlastní kapitál

Společnost měla k 31.12.2015 vlastní kapitál ve výši 150.013 tis. Kč (k 1.1.2015: 83.719 tis. Kč). Z toho činí základní kapitál 111.700 tis. Kč, ostatní kapitálové fondy 244.196 tis. Kč (z toho nepeněžní dary 171.787 tis. Kč, základní kapitál nezapisovaný ve výši 6.065 tis. Kč a dary peněžní 24.344 tis. Kč, základní kapitál při fúzi k 1.1.2013 zanikající Oblastní nemocnice Rychnov nad Kněžnou a.s. 42.000 tis. Kč), zákonný rezervní fond 4.461 tis. Kč, sociální fond 287 tis. Kč, nerozdělený zisk minulých let (+) 2.037 tis. Kč, neuhrazená ztráta minulých let (-) 219.356 tis. Kč, jiný výsledek hospodaření minulých let 3.525 tis. Kč a výsledek hospodaření běžného účetního období zisk (+) 3.163 tis. Kč.

V roce 2015 došlo k navýšení základního kapitálu o 58.500 tis. Kč, a to peněžitými vklady jediného akcionáře.

Dále došlo k přijetí věcných darů ve výši 447 tis. Kč a finančních darů ve výši 812 tis. Kč, finanční dary byly zúčtovány v souvislosti s jejich použitím ve výši 151 tis. Kč.

Ze zisku Oblastní nemocnice Náchod a.s. za rok 2014 ve výši 60.911 tis. Kč bylo převedeno do neuhrazených ztrát minulých let 57.866 tis. Kč a do rezervního fondu 3.045 tis. Kč.

Na účet jiného výsledku hospodaření minulých let byla zúčtována část opravné položky k dlouhodobému majetku ve výši 3.525 tis. Kč, viz bod 12.1.

13.8 Dlouhodobé závazky

13.8.1 Odložená daň z příjmů

Pro výpočet odložené daně byly zváženy všechny dočasné rozdíly mezi daňovými základy aktiv a pasiv a jejich účetními hodnotami pro účely finančních výkazů.

Titulem pro výpočet odložené daně je v daném případě:

- rozdíl mezi účetní zůstatkovou cenou odpisovaného dlouhodobého majetku a jeho daňovou zůstatkovou cenou - vzhledem k přerušení daňových odpisů převyšuje daňová zůstatková cena zůstatkovou cenu účetní;
- neuplatněná daňová ztráta.

Z obou uvedených titulů je výsledkem odložená daňová pohledávka, která není vzhledem k nejistotě jejího budoucího uplatnění vykazována.

13.8.2 Dlouhodobé závazky – ovládaná nebo ovládající osoba

V rámci dlouhodobých závazků vykazuje společnost závazek z titulu přijaté peněžité zápůjčky od mateřské společnosti ve výši 2.588 tis. Kč, splátky zápůjčky splatné v roce 2016 v celkové výši 982 tis. Kč jsou vykazovány v rámci krátkodobých závazků vůči ovládající osobě. Celková výše nesplacené jistiny zápůjčky tak k 31.12.2015 činí 3.570 tis. Kč. Zápůjčka byla poskytnuta ve výši 4.990 tis. Kč za účelem financování nákupu přístrojové techniky. Zápůjčka bude splácena v 60 měsíčních splátkách v období 7/2014 do 6/2019, úroková sazba činí 3%.

13.8.3 Závazky se zůstatkovou dobou splatnosti delší než 5 let

Závazky se zůstatkovou dobou splatnosti delší než 5 let společnost nemá.

13.9 Krátkodobé závazky - celkem 112.237 tis. Kč

13.9.1 Krátkodobé závazky z obchodních vztahů (52.996 tis. Kč)

Závazky z obchodních vztahů byly k 31.12.2015 ve výši 52.996 tis. Kč, z toho dodavatelé investiční ve výši 5.366 tis. Kč, dodavatelé neinvestiční 47.630 Kč.

Závazky po lhůtě splatnosti byly k 31.12.2015 ve výši 678 tis. Kč.

Kreston A&CE Audit, s.r.o.
KRESTON A&CE
Oprávnění KAČR č. 007
3.

Rozbor závazků z obchodního styku podle splatnosti:

	2014	2015
Ve splatnosti	61.350	52.318
Po spl. do 180 dní	56.463	659
Po spl. 181 – 365 dní	6.476	19
Po spl. více než 1 rok	1.067	0
Po spl. více než 2 roky	0	0
Celkem	**125.356**	**52.996**

V minulosti hradila společnost závazky vůči svým obchodním partnerům po lhůtě splatnosti, kteří mohou v souladu s obchodním zákoníkem společnosti účtovat úroky z prodlení. Společnost předpokládá další jejich uplatnění, z toho důvodu byla tvořena účetní rezerva ve výši 1.700 tis.Kč.

13.9.2 Závazky z obchodních vztahů ke spřízněným osobám

Zdravotnický holding Královéhradeckého kraje a.s.	4.308 tis. Kč
Královéhradecká lékárna a.s.	9.065 tis. Kč
Centrální zdravotnická zadavatelská s.r.o.	8.217 tis. Kč

13.9.3 Závazky – ovládaná nebo ovládající osoba (982 tis. Kč)

Viz bod 13.8.2

13.9.4 Závazky k zaměstnancům (31.478 tis. Kč) a závazky ze sociálního a zdravotního pojištění (17.326 tis. Kč)

Společnost měla k 31.12.2015 závazky k zaměstnancům ve výši 31.478 tis. Kč, závazky z pojistného na sociální zabezpečení a příspěvku na státní politiku zaměstnanosti v objemu 11.935 tis. Kč, závazky k veřejnému zdravotnímu pojištění ve výši 5.391 tis. Kč, jedná se o závazky vyplývající z výplat zaměstnanců za prosinec 2015, které byly uhrazeny v lednu 2016.

13.9.5 Stát – daňové závazky a dotace (5.204 tis. Kč)

V rámci řádku rozvahy B.III.7-Stát daňové nedoplatky a dotace jsou vykazovány:

- daňový závazek - daň ze závislé činnosti ve výši	4.717 tis. Kč
- daňový závazek - srážková daň ve výši	22 tis. Kč
- daňový závazek – daň z přidané hodnoty ve výši	465 tis. Kč
c e l k e m	**5.204 tis. Kč**

Společnost nemá evidovány po splatnosti žádné daňové nedoplatky u místně příslušného finančního úřadu, ani žádné nedoplatky pojistného na sociální zabezpečení a zdravotní pojištění.

13.9.6 Jiné závazky (2.484 tis. Kč)

Jiné krátkodobé závazky činily k 31.12.2015 celkem 2.484 tis. Kč. Jde o závazky z titulu úschovy peněz nemocných a závazky z titulu příspěvků na penzijní připojištění, důchodové spoření a životní pojištění zaměstnanců.

Kreston A&CE Audit, s.r.o.
KRESTON A&CE
Oprávnění KAČR č. 007
3.

13.10 Časové rozlišení a dohadné účty pasivní

Řádek rozvahy B.III.10-Dohadné účty pasivní s konečným zůstatkem ve výši 708 tis. Kč, z toho:

- spotřeba energie + nájemné ve výši 233 tis. Kč
- mandátní a ostatní smlouvy ve výši 175 tis. Kč
- ostatní ve výši 300 tis. Kč

Řádek rozvahy C.I.1 – Výdaje příštích období ve výši 263 tis. Kč, z toho:

- zdravotní pojišťovny – korekce vyúčtování 263 tis. Kč

Řádek rozvahy C.I.2-Výnosy příštích období s konečným zůstatkem 42 tis. Kč, z toho:

- předplacené nájemné – služební byty 15 tis. Kč
- předplacené nájemné KHL 18 tis. Kč
- předplacené parkovné 9 tis. Kč

14 Doplňující údaje k Výkazu zisku a ztráty

Hospodářský výsledek běžného účetního období činí k 31.12.2015:

- před zdaněním 3.163 tis. Kč
- po zdanění 3.163 tis. Kč

Tržby z prodeje služeb celkem ve výši 977.271 tis. Z toho poskytování zdravotní péče ve výši 967.679 tis. Kč, ostatní služby (např. mytí laboratorního skla, sterilizace, nakládání s nebezp. odpady, pronájem, tržby z prodeje stravování) ve výši 9.592 tis. Kč.

Aktivace materiálu a zboží ve výši 16.132 tis. Kč představuje zpracování krve na transfúzní stanici.

Na řádku IV.-Ostatní provozní výnosy (90.034 tis. Kč) jsou zachyceny provozní dotace v celkové výši 83.072 tis. Kč.

Náklady za služby v celkové výši **130.485 tis.** Kč představují tyto položky:

- opravy a udržování ve výši 20.833 tis. Kč
- cestovné ve výši 1.709 tis. Kč
- nájemné ve výši 24.386 tis. Kč
- praní prádla, úklid, ostraha a ostatní dodavatelské služby ve výši 40.448 tis. Kč
- stravování ve výši 19.401 tis. Kč
- ostatní služby ve výši 23.708 tis. Kč

V nákladech na služby je mj. zachyceno nájemné dle smlouvy o nájmu majetku uzavřené s Královéhradeckým krajem dne 1.10.2010 v celkové výši 11.529 tis. Kč. Z toho nájemné nemocnice Náchod vč.Broumova a Opočna ve výši 8.339 tis. Kč a nájemné nemocnice Rychnov nad Kněžnou ve výši 3.190 tis. Kč. Nájemné bylo uhrazeno.

V ostatních provozních nákladech bylo účtováno o pokutách a penále ve výši 435 tis. Kč, odpisu pohledávky ve výši 1.276 tis. Kč, dále o nákladech na zákonné pojištění odpovědnosti zaměstnavatele za škodu při pracovním úrazu nebo nemoci z povolání (1.984 tis. Kč), poplatcích a paušálech ve výši 942 tis. Kč.

Kreston A&CE Audit, s.r.o.
KRESTON A&CE
Oprávnění KAČR č. 007
3.

15 Další informace

15.1 Dotace investiční – celkem 15.637.609 Kč

Společnost obdržela v roce 2015 ze státního rozpočtu investiční dotace v objemu 0 Kč, investiční dotace EU ve výši 15.250.409 Kč a od Královéhradeckého kraje celkem ve výši 387.200 Kč.

Investiční dotace byly v roce 2015 celkem vyčerpány.

Rozpis dotací:

299.218,68	- 4 x lůžko resuscitační a JIP
128.865,00	- stanice centrální pro monitorování
644.325,00	- 4 x monitor s EEG modulem k resuscitaci a JIP lůžku
235.178,63	- ventilátor pro resuscitaci
9.359.350,00	- přístroj CT OPTIMA
666.468,00	- přístroj ultrazvukový VINNO
78.060,00	- motodlaha kolenní ARTROMOT
161.683,35	- MOTOmed LETTO 2 nohy/ruce
179.987,50	- 2 x vana pro dolní a horní končetiny
3.176.727,95	- 3 x přístroj pro mechanoterapii
104.655,01	- defibrilátor monitor BENEHEART
215.889,88	- náklady na pořízení včetně zabezpečení projektu
229.900,00	- datové SW rozhraní /NIS konektor/ nemocnice Náchod
157.300,00	- datové SW rozhraní /NIS konektor/ nemocnice Rychnov nad Kněžnou

15.2 Dotace neinvestiční – celkem 83.312.064 Kč

Královéhradecký kraj poskytl v roce 2015 společnosti neinvestiční dotaci celkem ve výši **83.072.064 Kč** za poskytování veřejné služby. Z toho na úhradu veřejné služby pro běžné účetní období ve výši 57.724.514 Kč a mimořádnou vyrovnávací platbu ve výši 25.347.550 Kč na částečné vyrovnání rozdílu mezi náklady za plnění závazku veřejné služby v letech 2010 a 2011.

Neinvestiční dotace byly v roce 2015 plně vyčerpány.

Na úhradu provozních nákladů za vedení registru onkologických pacientů (NOR) v roce 2015 společnost obdržela od FN HK provozní příspěvek ve výši **240.000,00 Kč.**

15.3 Podrozvahová evidence

Dále uvedené hodnoty vyjadřují historické pořizovací ceny bez zohlednění opotřebení.

Společnost užívá úplatně nemovité a movité věci Královéhradeckého kraje v celkové hodnotě 1.182.759 tis. Kč k 31. 12. 2015 na základě nájemních smluv.

Společnost užívá úplatně movité věci Zdravotnického holdingu Královéhradeckého kraje a.s. v celkové hodnotě pořizovací ceny 62.218 tis. Kč k 31.12.2015 na základě nájemních smluv.

Dále má společnost majetek ve výpůjčce v objemu 110.203 tis. Kč.

V podrozvaze je veden také movitý majetek pořízený z dotací od Královéhradeckého kraje ve výši 80.835 tis. Kč.

Kreston A&CE Audit s.r.o.
KRESTON A&CE
Oprávnění KAČR č. 007
3.

„Drobný“ hmotný majetek je veden v operativní evidenci od 3 tis. Kč, jejíž celková hodnota je zachycena na zvláštních podrozvahových účtech s konečným zůstatkem ve výši 71.585 tis. Kč.

„Drobný“ nehmotný majetek je veden v operativní evidenci, jejíž celková hodnota je zachycena na zvláštních podrozvahových účtech s konečným zůstatkem ve výši 1.430 tis. Kč.

15.4 Majetek s omezením vlastnického práva

Majetek společnosti není zatížen žádným omezením vlastnického práva.

15.5 Soudní spory

Oblastní nemocnice Náchod a.s. eviduje k datu 31.12.2015 následující soudní spory:

1. soudní spor – společnost žaluje o zaplacení částky 170 tis. Kč s příslušenstvím z titulu pohledávky z kvalifikační dohody, ve věci bylo již pravomocně rozhodnuto, protistranou však byl podán mimořádný opravný prostředek – dovolání;
2. soudní spor o vydání listin a zaplacení 1.197 tis. Kč, řízení bylo pravomocně zastaveno ke dni 18.3.2015;
3. soudní spor s VZP – společnost žaluje o zaplacení výkonů roku 2009 ve výši 6.782 tis. Kč, dosud nebylo pravomocně rozhodnuto.

Další soudní spory, které byly vedeny ke dni 31.12.2014 byly již pravomocně skončeny.

Nemocnice je pro případná plnění ze soudních sporů pojištěna.

15.6 Informace o transakcích se spřízněnými osobami

- Mezi Královéhradeckým krajem a Oblastní nemocnicí Náchod a.s. nadále trvá nájemní smlouva ze dne 1.10.2010 na dobu neurčitou. Z nájemní smlouvy bylo v roce 2015 poskytnuto plnění nájemného ve výši 11.529 tis. Kč, (z toho nemocnice Náchod 8.339 tis. Kč a nemocnice Rychnov nad Kněžnou 3.190 tis. Kč) a náklady na opravu a údržbu pronajatého majetku činily 4.237 tis. Kč. Nadále trvá i Smlouva o výpůjčce hmotného majetku ze dne 18.12.2007. Náklady na opravu a údržbu tohoto majetku činily 754 tis. Kč.
- S Centrální zdravotnickou zadavatelskou s.r.o. byla uzavřena kupní smlouva na dodávky zdravotnického materiálu v rámci centrálního zásobování nemocnic v celkovém objemu za období 2015 ve výši 90.501 tis. Kč.
- Se Zdravotnickým holdingem Královéhradeckého kraje a.s. bylo uzavřeno 9 nájemních smluv na nájem movitých věcí – zdravotnických přístrojů, které jsou ve vlastnictví ZH KHK. Roční nájemné z těchto smluv činí 8.670 tis. Kč vč. 21% DPH. Dále byla s mateřskou společností uzavřena smlouva o peněžité zápůjčce ve výši 4.990 tis. Kč – viz bod 13.8.2.
- S Královéhradeckou lékárnou a.s. byla uzavřena Rámcová kupní smlouva ze dne 1.9.2008 na dodávky léků v celkovém objemu 52.013 tis. Kč za období 2015 včetně finančních bonusů.

15.6 Náklady na odměny statutárnímu auditorovi

Cena za audit účetní závěrky k 31.12.2015 byla dohodnuta ve výši 180 tis. Kč bez DPH. Jiné služby nebyly auditorskou společností poskytnuty.

15.7 Ostatní významné události účetního období 2015

Společnost obdržela mimořádnou vyrovnávací platbu ve výši 25.347.550 Kč na vyrovnání rozdílu mezi náklady za plnění závazku veřejné služby v letech 2010 a 2011 – viz bod 15.2.

Kreston A&CE audit, s.r.o.
KRESTON A&CE
Oprávnění KAČR č. 007
3.

15.8 Významné události, které se staly mezi rozvahovým dnem a okamžikem sestavení závěrky

Mezi rozvahovým dnem a okamžikem sestavení závěrky nedošlo k žádným událostem, které by měly významný vliv na tuto účetní závěrku.

Pro rok 2016 byly Zastupitelstvem Královéhradeckého kraje schváleny pro Oblastní nemocnici Náchod a.s. neinvestiční dotace ve výši 45.671.091 Kč.

Na květnovém jednání Zastupitelstva Královéhradeckého kraje byla upravena vyrovnávací platba za plnění závazku veřejné služby pro Oblastní nemocnici Náchod a.s. o 13.301.000 Kč z důvodu navýšení mzdových nákladů.

Součástí Přílohy řádné účetní závěrky k 31.12.2015 jsou:

1) Organizační struktura Oblastní nemocnice Náchod a.s.
2) Přehled o změnách vlastního kapitálu k 31.12.2015
3) Přehled o peněžních tocích k 31.12.2015

V Náchodě dne 9.5.2016

.....
Ing. Zbyněk Chotěborský
předseda představenstva

.....
Ing. Lukáš Hartwich
místopředseda představenstva

Kreston A&CE Audit, s.r.o.
KRESTON A&CE
Oprávnění KAČR č. 007
3.

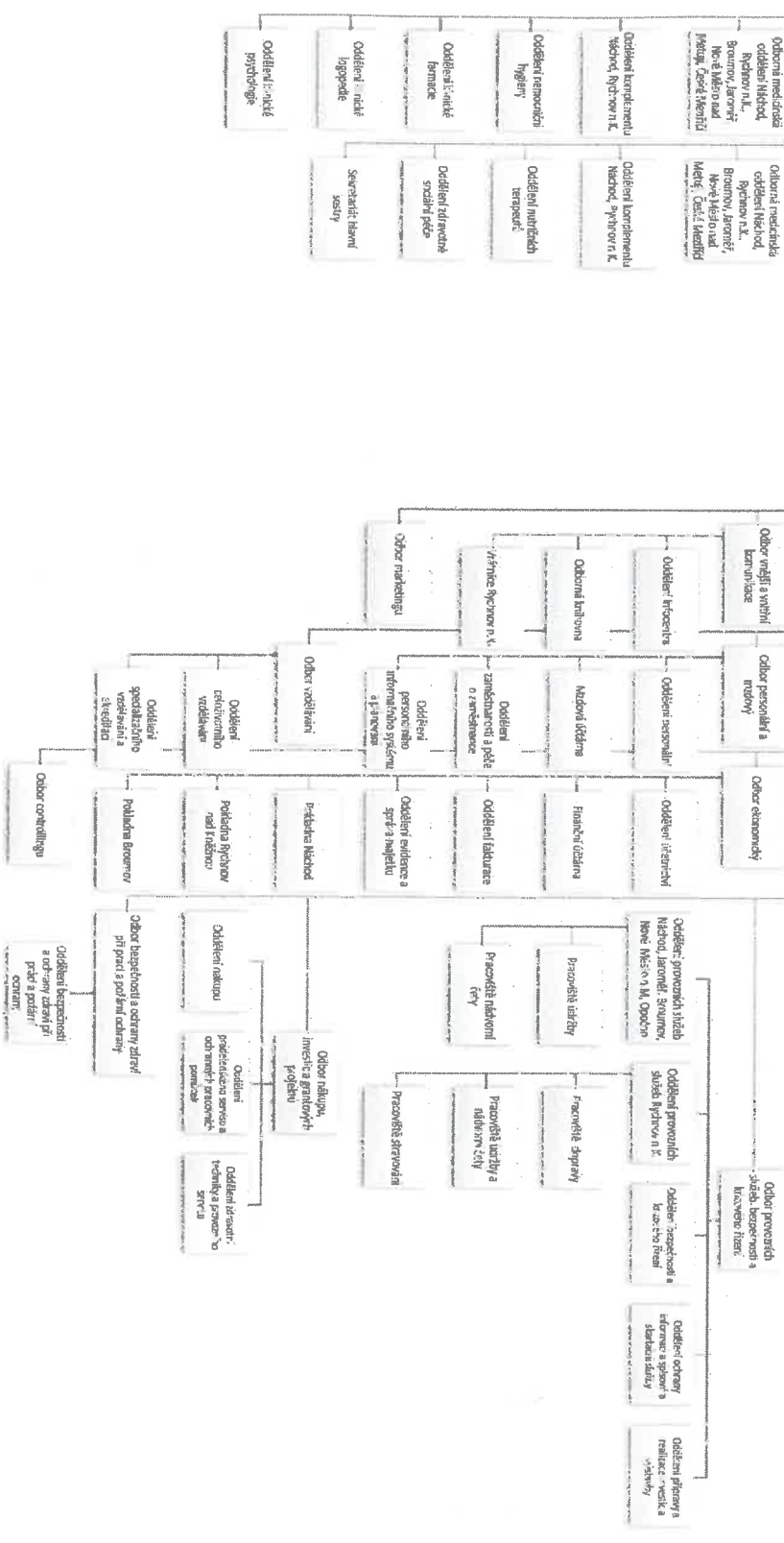

Kreston A&CE Audit, s.r.o.
KRESTON A&CE
Oprávnění KAČR č. 007
3.